Commission scolaire
des Patriotes

Service du secrétariat général
et des communications

REVUE DE PRESSE

DU 1ER AU 7 OCTOBRE 2017

Les élèves de l'école *Les Jeunes Découvreurs* de plus en plus écoresponsables

Daniel *Hart*

Les élèves de la classe de Carole Leroux ont remporté le concours d'initiatives vertes de la commission scolaire.

Faire des choix réfléchis en lien avec le maintien de la qualité de l'environnement commence tôt dans la vie. En ce sens, la Commission scolaire des Patriotes, de concert avec une firme spécialisée en économie d'énergie, a lancé une campagne de sensibilisation qui a inclus un concours d'initiatives vertes auprès des élèves des écoles primaires du territoire le printemps dernier. À l'école Les Jeunes Découvreurs de Boucherville, la classe de Carole Leroux s'est illustrée à ce concours grâce à son projet intitulé « Agissons aujourd'hui pour demain! ».

Les 23 jeunes participants ont réussi à intégrer au quotidien des moyens simples afin d'apporter leur contribution à l'environnement dans leur classe. Parmi les trucs mis de l'avant, l'utilisation du vermicompostage, de semences, de guenilles lavables plutôt que de papier absorbant jetable, de contenants réutilisables, sans oublier la récupération de l'eau inutilisée dans les gourdes et la fabrication de papier à partir de fibres recyclées. Bref, une série de gestes qui s'inscrivent dans une démarche de citoyen engagé et écoresponsable. Tout à leur honneur! Au final, la classe a remporté le concours d'initiatives vertes de la commission scolaire.

Comme premier prix, les gagnants ont participé à une vidéo d'une durée de huit minutes dans laquelle ils présentaient et décrivaient à tour de rôle leurs initiatives de groupe. Le tournage s'est tenu en mai dernier. Ce clip peut être visionné à l'adresse suivante: https://**www.youtube.com/watch?v=BZSapsRYz1k&feature=youtu.be.**

La commission scolaire accorde de plus en plus d'importance à l'efficacité énergétique afin de réaliser des économies à cet égard.

CLINIQUE PODIATRIQUE
FAMILIALE DE BOUCHERVILLE
www.podiatredeboucherville.com

- Orthèse plantaire
- Échographie
- Ongle incarné
- Verrue plantaire
- Champignons
- Blessure sportive
- Évaluation posturale
- Douleur au talon
- Soin de pieds
- Soin aux enfants
- Laser

Dr Arnaud Vouligny, podiatre
Dre Noémie Marsolais, podiatre

650, boul. du Fort-St- Louis, Boucherville, J4B 1S9

450 906-3939

OFFREZ-VOUS UN SOIN DE PIEDS

La Clinique Podiatrique Familiale de Boucherville offre le traitement de soin de pieds effectué par une infirmière auxiliaire spécialisée en soin des pieds.

Ce service consiste à :

- Couper, amincir et limer les ongles
- Enlever cors et callosités

Prenez rendez-vous dès maintenant !

De plus, le soin de pieds effectué à la Clinique est remboursé par la majorité des assurances personnelles ou peut être soumis en crédit d'impôt.

Le 38e tournoi de golf ouvre la saison 2017-2018 de l'AGAB

(Mention de source: Robert Laflamme)

La 38e édition du tournoi de golf de l'Association des gens d'affaires de Boucherville (AGAB) a permis aux participants, membres et leurs invités, de commencer une saison 2017-2018 qui sera riche en événements, rencontres, découvertes et réseautage. Le tournoi de type Vegas s'est déroulé cette année au Club de Golf de Boucherville.

En fin de journée, les golfeurs ont été rejoints par d'autres membres de l'AGAB pour le cocktail de la rentrée de l'association. Comme pendant la journée, le réseautage était à l'honneur, tout en profitant des bouchées et verres de vin.

François L'Espinay, président de l'AGAB, remercie le Club de golf de Boucherville, le comité organisateur de l'AGAB mené par Yannick Boisvert, les partenaires qui ont organisé des concours sur le parcours, et les principaux partenaires du tournoi.

Les résultats des divers concours organisés pendant la journée ont été dévoilés, et les prix remis aux gagnants, tout comme de nombreux prix de présence offerts par de généreux partenaires.

Par ailleurs, l'AGAB confirme que la sixième campagne d'achat local se déroulera du 10 octobre au 10 décembre, en collaboration avec la Ville de Boucherville et la Corporation des fêtes 2017. L'objectif est d'encourager la vitalité économique de notre ville et de créer et maintenir des emplois ici. Près de 30 000 personnes ont participé aux cinq premières éditions.

Une Bouchervilloise gagnante du tirage de la Fondation Bon Départ

La Fondation Bon départ de Canadian Tire du Québec a conclu une entente de trois ans avec l'Association des concessionnaires GM comme partenaire pour amasser des fonds à l'aide d'une vente de billets de 3$ pour avoir la chance de gagner une des trois voitures Cruze à hayon. L'année 2017 est un record jamais atteint en ventes de billets pour un total de 229 038 billets vendus!

Ginette Tanguay de Boucherville figure aux noms des heureux gagnants! Elle a reçu les clés de sa nouvelle Chevrolet Cruze bleue cinétique des mains du président du concessionnaire, Éric Deschamps, du chef de district de GM, Nicolas Corne, de la directrice générale de la Fondation Bon départ de Canadian Tire du Québec, Claire Rousse et du propriétaire du Canadian Tire de Boucherville, Gilles Dubreuil.

Fondée en 1990, la Fondation Bon départ de Canadian Tire du Québec a pour mission de favoriser l'épanouissement des enfants et des familles dans le besoin, de leur permettre de vivre une expérience de camp de vacances ou de pratiquer des activités sportives.

ÉCOLE SECONDAIRE DE MORTAGNE

Une école centrée sur la réussite grâce...

Aux développements des compétences • Aux approches pédagogiques dynamiques
Aux programmes spécifiques qui permettent aux élèves de développer leur potentiel
(enrichissement et appui pédagogique, cours de rattrapage, etc.)
Au climat de l'école qui favorise une vie étudiante heureuse, sécuritaire et active
Aux règles de fonctionnement claires qui régissent la conduite des élèves
À tout le personnel éducateur de qualité qui accompagne les adolescents dans ce passage vers la vie adulte

AGIR, RÉUSSIR ET GRANDIR ENSEMBLE!

Une école qui offre une éducation pour bâtir un monde meilleur

Une école à l'écoute des jeunes

Une école qui offre un milieu de vie éducatif des plus stimulants

SPORT-ÉTUDES ÉCOLE SECONDAIRE DE MORTAGNE

Sport-études

Le Sport-études De Mortagne est un programme sport-école à vocation régionale et nationale, offrant à des élèves-athlètes reconnus pour leurs performances tant sur le plan sportif que scolaire, la possibilité d'atteindre leur plein développement grâce à un encadrement concerté entre les milieux sportif, scolaire et médical. Ce programme regroupe plus de 850 élèves et est affilié à 37 fédérations et associations sportives.

IMPORTANT - DATE À RETENIR
Le samedi 14 octobre 2017: tests d'admission à 8h30

Pour information: 450 655-7311

INTERNATIONAL ÉCOLE SECONDAIRE DE MORTAGNE

Éducation internationale

Programme d'études de qualité reconnu partout dans le monde;
Programme enrichi, axé sur l'ouverture interculturelle;
Programme s'adressant à une clientèle dont le rendement scolaire est supérieur à la moyenne et qui démontre les qualités et les aptitudes suivantes: le goût d'apprendre, la curiosité intellectuelle, le souci de l'effort et du travail bien fait et l'autonomie.

IMPORTANT - DATES À RETENIR
Date limite d'inscription le vendredi 13 octobre 2017
Le samedi 21 octobre 2017:
Tests d'admission à 8h

École secondaire De Mortagne
955, De Montarville, Boucherville 450-655-7311 demortagne.csp.qc.ca

Commission scolaire des Patriotes

LA PRESSE+

CET ÉCRAN A ÉTÉ PARTAGÉ À PARTIR DE LA PRESSE+

Édition du 2 octobre 2017,
section ACTUALITÉS, écran 9

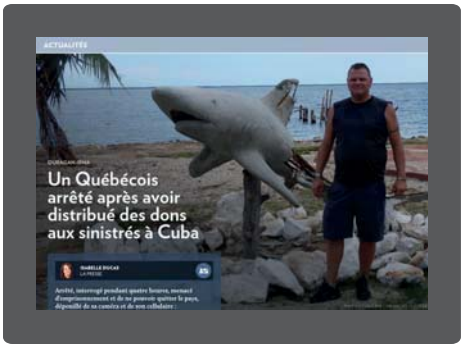

OURAGAN *IRMA*

UN QUÉBÉCOIS ARRÊTÉ APRÈS AVOIR DISTRIBUÉ DES DONS AUX SINISTRÉS À CUBA

ISABELLE DUCAS
LA PRESSE

Arrêté, interrogé pendant quatre heures, menacé d'emprisonnement et de ne pouvoir quitter le pays, dépouillé de sa caméra et de son cellulaire : un Québécois qui s'est rendu à Cuba pour y distribuer des dons recueillis pour des sinistrés de l'ouragan *Irma* dit avoir vécu un « calvaire » aux mains des autorités cubaines.

Rentré à Montréal hier, Carl-Michel Cloutier, pourtant un habitué de Cuba et marié à une Cubaine, affirme qu'il n'y remettra plus les pieds, à la suite de cette expérience angoissante. « J'ai pensé que j'allais finir en prison », raconte-t-il.

Le bon Samaritain avait pourtant informé l'ambassade de Cuba au Canada du but de son voyage, parce qu'il souhaitait que sa cargaison humanitaire soit exemptée de tarifs douaniers à son arrivée à La Havane, le 21 septembre.

La consule de Cuba à Montréal, Mara Bilbao Díaz, ne lui avait rien promis à ce sujet. Mais elle lui avait remis un document à l'intention des autorités douanières, indiquant qu'il transportait 15 valises de 25 kg chacune, contenant « une cargaison de dons de vêtements d'occasion, de jouets et de nourriture en conserve pour les victimes de l'ouragan *Irma* dans le village d'Isabela de Sagua, dans la province de Villa Clara ».

« M. Cloutier a été dûment informé de la réglementation douanière cubaine en ce qui concerne les importations de voyageurs. Veuillez utiliser ce document comme une note d'information », a aussi écrit la consule dans la lettre.

Carl-Michel Cloutier est finalement arrivé avec 19 valises de marchandise à distribuer, mais il a pu entrer au pays avec neuf d'entre elles seulement, avec sa belle-mère et son ami Patrick Ménard, en payant des droits douaniers de 100 pesos convertibles (125 $CAN). Les 10 autres valises sont restées à l'aéroport.

La famille de sa femme habite la province de Villa Clara, non loin du village d'Isabela de Sagua, où 70 % des bâtiments ont été détruits au passage de l'ouragan, le 9 septembre. Pour aider les sinistrés, ils ont recueilli des dons dans leur entourage ainsi qu'à l'école Albert-Schweitzer et chez Voyage LM, à Saint-Bruno-de-Montarville.

Carl-Michel Cloutier et Patrick Ménard ont pu distribuer une partie de ces dons la semaine dernière dans le village ravagé.

DÉVASTATION « EXTRÊME »

« La dévastation était extrême, les maisons complètement détruites ou éventrées par l'ouragan », a-t-il écrit, dans un échange de messages textes, après sa visite. « Des familles tentaient de ramasser ce qu'il restait. Des gens dormaient sur un lit avec leurs enfants, au milieu de leur maison sans toit ni murs. La scène était effroyable. »

« Nous avons distribué les dons, et plusieurs ont partagé leurs histoires avec nous. Ils étaient extrêmement reconnaissants, mais c'était très dur pour Patrick et moi de constater ces drames humains. »

Après la distribution, lors d'un contrôle routier, les deux hommes et la belle-famille de M. Cloutier ont cependant été arrêtés par des policiers et amenés au poste de police, où leurs téléphones et caméras ont été confisqués.

« Un homme en tenue militaire du ministère de l'Immigration et un autre, habillé en civil, de la Sécurité nationale, m'ont questionné pendant plus de quatre heures sur notre visite et les dons que nous avons faits, raconte Carl-Michel Cloutier. Ils m'ont expliqué que c'est illégal de faire des dons humanitaires sans passer par le gouvernement. »

« J'AI ÉTÉ TRAITÉ COMME UN CRIMINEL »

Selon le Québécois, l'ambiance était très tendue et l'interrogatoire, mené sur un ton rude. « J'ai été traité comme un criminel », dit-il.

Se débrouillant tant bien que mal en espagnol, il a fait comprendre à ses interlocuteurs qu'il avait un document diplomatique du consulat de Cuba à Montréal expliquant sa mission humanitaire, et il a été escorté à la maison de sa belle-famille pour aller le chercher.

M. Cloutier a été relâché au bout de six heures.

Inquiets, les deux Québécois ont quitté la ville pour se rendre à Varadero, où se trouve un consulat canadien.

Le lendemain, Carl-Michel Cloutier a reçu un appel de sa belle-famille : la police demandait qu'il retourne rencontrer les autorités, sans quoi il ne pourrait quitter le pays et sa belle-famille pourrait être arrêtée.

« Nous avons vécu beaucoup de stress avant que le personnel du consulat canadien nous confirme, 24 heures plus tard, que nous n'aurions pas de problème avec la justice », conclut-il, soulagé.

« PAS RECOMMANDÉ DE VOYAGER À CUBA AVEC DES DONS »

D'autres Québécois ont manifesté leur intention de venir en aide aux sinistrés en se rendant sur place dans les prochaines semaines, ce que leur déconseille M. Cloutier.

L'ambassade de Cuba à Ottawa n'a pas donné suite à nos nombreuses demandes d'explications sur les règles à respecter à cet égard. « Tous les visiteurs à Cuba doivent se conformer aux règlements », a simplement indiqué la première secrétaire de l'ambassade, Mariem Martinez, promettant plus de détails, qui ne sont jamais venus.

« Il n'est pas recommandé de voyager à Cuba avec des dons sans avoir d'abord pris des arrangements fermes par l'entremise d'un partenaire officiel en avance », a répondu par courriel une porte-parole d'Affaires mondiales Canada, à la suite de nos demandes d'information à l'ambassade du Canada à La Havane. « Les douanes cubaines peuvent saisir tout objet importé qu'elles ne considèrent pas comme devant servir à l'usage personnel du touriste et peuvent imposer des droits élevés relativement aux bagages personnels dont le poids dépasse 30 kg ou aux médicaments qui dépassent les 10 kg. »

Le Ministère souligne que la meilleure façon d'aider les populations touchées par une tragédie est d'offrir des dons en argent aux organisations humanitaires déjà actives sur le terrain.

Écoles primaires

Enseigner dans la chaleur estivale

Des travaux de réfection sont en cours à l'École De Montarville, à Saint-Bruno. Amorcés le premier jour après la fin des classes, le 26 juin, ceux-ci doivent se poursuivent jusqu'à la fin du mois d'octobre.

un texte de Frank Jr Rodi
frodi@versants.com

Des travaux ont lieu à l'École De Montarville. (Photo : Frank Jr Rodi)

Des travaux de construction de l'ordre de 1 112 000 $ permettent actuellement de rafraîchir le recouvrement extérieur et l'isolation et de procéder à la réfection des fenêtres de l'École De Montarville. La réfection de la cour d'école et le remplacement des valves du système de chauffage étaient aussi au programme. Ces rénovations sont possibles grâce aux investissements gouvernementaux de 4,6 millions de dollars pour le maintien et la réhabilitation des écoles de Saint-Bruno et de Saint-Basile annoncés en avril dernier.

Cependant, la direction de l'École De Montarville a décidé de suspendre les travaux de construction pendant trois jours la semaine dernière, en raison de la canicule qu'ont connue plusieurs régions du Québec.

S'ADAPTER À LA CHALEUR

Deux des murs de la classe de maternelle de l'enseignante Nathalie Goyer sont concernés par ces travaux. « Ma classe est touchée sur deux côtés. Depuis la rentrée, nous vivons dans le bruit et dans la poussière. Ces conditions étaient déjà très difficiles pour des enfants qui entament leur première expérience à la "grande école" avant même que ne commence la canicule. Heureusement, la direction a suspendu les travaux pendant cette période de chaleur. Ce qui a entraîné le bonheur d'enseigner sans le bruit des machines et sans les ouvriers qui travaillent devant nos fenêtres. Déjà, une nette amélioration de la qualité de vie s'est fait ressentir. J'ai pu ouvrir les fenêtres sans les irritants de la construction : la poussière et le bruit », mentionne Nathalie Goyer.

Des inconvénients que confirme la directrice de l'École De Montarville, Caroline Brunelle : « Des travaux d'une telle envergure ne peuvent s'effectuer sans quelques inconvénients. Il y a du bruit et certains locaux sont plus exposés que d'autres. Par contre, ces changements étaient incontournables, notamment pour obtenir une meilleure circulation. Malgré une école remplie à pleine capacité, nous avons quelques marges de manœuvre, comme utiliser parfois l'auditorium. C'est à nous de trouver d'autres solutions à ce problème temporaire. »

La professeure de maternelle explique qu'afin de combattre ces températures de 30 °C et plus, elle s'est procuré un ventilateur pour son local de classe. Elle l'oriente ainsi en fonction des besoins des enfants. « J'évite l'utilisation inutile des néons, préférant la lumière naturelle dans le local », déclare-t-elle.

Dans sa pratique pédagogique, Nathalie Goyer dit avoir opté pour une variété d'activités qui inspire le calme et le contrôle de la respiration : « Lors de la détente, nous sommes allés sur des espaces gazonnés, à l'ombre des arbres. Comme nous commençons le thème de l'automne, j'en ai profité pour faire remarquer la texture de l'écorce des arbres. J'ai lu des histoires sous les arbres et nous avons même pratiqué des techniques d'automassage et des techniques de yoga. »

« Lors de la détente, nous sommes allés sur des espaces gazonnés, à l'ombre des arbres. » - Nathalie Goyer

À plusieurs moments de la journée, elle a invité ses élèves à boire aux fontaines d'eau. Lundi matin, une bouteille d'eau de source était offerte à chaque écolier de l'établissement. « Ces bouteilles sont demeurées à la disposition des élèves en tout temps cette semaine. Puis, au service de garde, on vaporisait d'eau les enfants qui avaient trop chaud afin de les rafraîchir. »

Avec le réchauffement climatique, qui sait si l'activité piscine ne deviendra pas une nouvelle activité scolaire à la rentrée plutôt qu'à la fin des classes, demande Nathalie Goyer. « Parce que, somme toute, la semaine aurait été idéale pour aller patauger à la piscine Roberval! »

MÊME SCÉNARIO À L'ÉCOLE MGR-GILLES-GERVAIS

C'est ce que révèle Jade Picard, enseignante à la maternelle : « Nous avons aussi distribué des bouteilles d'eau aux enfants et des glaces aux fruits le mardi après-midi. Lors des récréations, nous avons conseillé aux élèves de rester à l'ombre, puis nous les avons arrosés avec des vaporisateurs. »

Évidemment, les jeunes étaient encouragés à boire davantage aussi.

Question aux lecteurs :
En cas de canicule, croyez-vous que les écoles devraient fermer?
REDACTION@VERSANTS.COM

Commission scolaire des Patriotes

La canicule dans les écoles

Malgré la canicule qui est venue réchauffer plusieurs régions du Québec au cours de la semaine dernière, aucune commission scolaire n'a pris la décision d'annuler les classes. Et ce, même si plusieurs écoles ne sont pas dotées de système d'air conditionné.

un texte de Frank Jr Rodi
frodi@versants.com

La canicule a pris fin il y a exactement une semaine aujourd'hui (mercredi dernier), terminant une période de 15 jours de températures au-dessus des normales, et ce, un peu partout dans la province. Des records qui remontent à une centaine d'années.

Parmi les 19 établissements de la Commission scolaire des Patriotes situés dans le secteur Saint-Bruno-de-Montarville, Saint-Basile-le-Grand et Sainte-Julie, seulement l'École secondaire du Mont-Bruno et le Centre de formation professionnelle des Patriotes, à Sainte-Julie, sont munis d'un système d'air conditionné.

Cela signifie que les trois écoles primaires de Saint-Bruno-de-Montarville, les quatre de Saint-Basile-le-Grand et les sept établissements primaires de Sainte-Julie n'ont pas ledit système.

Au total, 22 des 67 établissements de la Commission scolaire des Patriotes ont de la climatisation.

La Commission scolaire des Patriotes mentionne au journal *Les Versants* que pendant la canicule, elle suit les recommandations de la Direction de la santé publique. « La Direction de la santé publique précise notamment de boire de l'eau aux 20 minutes ou au besoin, et de limiter les activités extérieures. De plus, chaque direction d'école a mis de l'avant des mesures en fonction de son milieu afin de s'assurer que tout se passe bien, autant pour les élèves que pour les membres du personnel », souligne la coordonnatrice aux communications de la Commission scolaire des Patriotes, Lyne Arcand.

Parmi celles-ci, notons que la Direction de la santé publique recommande de permettre les bouteilles d'eau fraîche en classe et au service de garde, d'aller boire de l'eau régulièrement, de fermer les stores et les rideaux, de laisser les portes des locaux ouvertes, d'utiliser des ventilateurs dans les classes, si possible, de prendre des pauses plus fréquentes, de faire la récréation à l'intérieur ou de se tenir à l'ombre.

Lyne Arcand poursuit, cette fois sur les cas d'absence survenus durant ces quelques jours de canicule : « Nous ne comptabilisons pas les absences ni les motifs d'absence des élèves centralement. Cependant, nous pouvons confirmer avoir assuré un suivi à cet effet avec nos écoles et qu'aucune d'elles n'a rapporté un volume d'absences inhabituel. »

La Direction de la santé publique recommande de permettre les bouteilles d'eau fraîche en classe et au service de garde. (Photo : archives)

La Commission scolaire des Patriotes ne rapporte aucun incident (perte de conscience, déshydratation, étourdissements…) attribuable à la canicule, et ce, ni chez les étudiants ni chez le personnel enseignant.

Question aux lecteurs :
Est-ce que la canicule a affecté votre enfant durant son passage à l'école?
REDACTION@VERSANTS.COM

ARTS *et* CULTURE

Exposition de photos au Vieux Presbytère

Bernard Marenger partage ses coups de coeur

Avec son exposition *Le partage*, le photographe Bernard Marenger expose au Vieux Presbytère ses meilleurs clichés des 50 dernières années. Le Montarvillois y sera en vedette, en compagnie du photographe Alain Dubeau, jusqu'au 8 octobre.

un texte de Frank Jr Rodi
frodi@versants.com

Le photographe Bernard Marenger. (Photo : Frank Jr Rodi)

C'est sans doute parce qu'il laisse à ses images « le plus beau privilège d'être lues et interprétées par quiconque veut s'y attarder » que Bernard Marenger a intitulé son exposition *Le partage*. Les visiteurs y verront des photographies rendant hommage à la nature, toujours changeante, et principale source d'inspiration de l'artiste. « Ce titre, c'est aussi parce que j'avais envie de partager ce que j'ai à partager depuis près de 50 ans : bien au-delà de mon matériel, il y a aussi des idées. Si on garde tout pour soi, on devient trop individualiste », mentionne au journal *Les Versants* Bernard Marenger, qui utilise surtout l'appareil compact X30 de Fujifilm, retiré du marché depuis.

Pour l'occasion, il a regroupé ses coups de cœur de 50 années de photos. « J'ai procédé à un grand tri durant la saison estivale. Ça n'a pas été une corvée, j'ai apprécié ce bel exercice, et je suis content du résultat », explique le photographe, stimulé pour préparer une prochaine exposition. Accrochée au Vieux Presbytère, la plus ancienne de ses images a été prise en 1967, pour une publicité; la plus récente l'a été cette année.

« Je n'ai pas la capacité d'apprendre tout ce qui est possible avec le numérique, mais je dirais que c'est en essayant que nous découvrons. »
- Bernard Marenger

Bernard Marenger a participé à une trentaine d'expositions dans sa carrière, dont plusieurs au Vieux Presbytère, un point de départ pour ensuite proposer ses œuvres ailleurs, notamment à Toronto avec *Le partage*, prévue en 2018. « J'aime bien l'endroit. Je m'en sers fréquemment comme tremplin pour les expositions qui vont suivre », admet le résidant de Saint-Bruno-de-Montarville depuis 22 ans.

DU DOMAINE PUBLICITAIRE

Autodidacte, Bernard Marenger a fait ses débuts dans un studio de photographie publicitaire de Montréal pour ensuite ouvrir son propre studio, au centre-ville. Il a collaboré à plusieurs campagnes publicitaires au Québec et au Canada, pour des clients aussi prestigieux que Postes Canada, Imperial Tobacco, Labatt, Rona, SAQ... Aujourd'hui, il souhaite aller dans une autre direction avec la photo : « J'ai horreur de répéter les choses. Je veux monter d'un cran, aller encore plus loin, évoluer. C'est le but, non? »

L'ARRIVÉE DU NUMÉRIQUE

Le Montarvillois quittait le domaine publicitaire lorsque le numérique a fait son apparition. Ce qui, selon lui, a permis à tout le monde d'augmenter la qualité de ses photos : « Je n'ai pas la capacité d'apprendre tout ce qui est possible avec le numérique, mais je dirais que c'est en essayant que nous découvrons. Avec cette technique, *sky is the limit*! »

Diplômé en 1970 à l'École des métiers de Trois-Rivières, Bernard Marenger participe à la vie culturelle montarvilloise depuis le début de sa carrière.

Question aux lecteurs :
Qu'est-ce que le numérique a changé dans votre façon d'aborder la photographie?
REDACTION@VERSANTS.COM

ÉCOLE D'ÉDUCATION INTERNATIONALE

30 ans d'excellence!

NOUS CRÉONS L'AVENIR...

Vous devez résider sur le territoire de la Commission scolaire des Patriotes pour faire une demande.
Pour consultation : csp.ca/a-propos/territoire-et-statistiques.

Visitez le site WEB de l'école : eei.csp.qc.ca sous l'onglet ADMISSION

Important | Dates à retenir!!!

Le vendredi 13 octobre 2017
Date limite pour déposer une demande d'admission.

Le samedi 21 octobre 2017
Tests d'admission

1221003202-270917

VOTRE PASSEPORT POUR DEVENIR UN CITOYEN DU MONDE! 720, rue Morin, McMasterville 450.467.4222

Commission scolaire des Patriotes | Baccalauréat International | SÉBIQ

(http://martinedeschesnes.com/)

Michel Peccia tentera de gagner le siège du district 8 à titre de conseiller indépendant

Daniel Hart
d.hart@videotron.ca
(mailto:d.hart@videotron.ca)

Le jeudi 5 octobre 2017, 7h01

Michel Peccia, enseignant à l'ITA de Saint-Hyacinthe, se présente comme indépendant dans le district 8.

Un autre candidat indépendant entre dans la lutte électorale à Boucherville. Michel Peccia se présente dans le district 8 contre la conseillère sortante Lise Roy. Résident de la municipalité depuis sept ans, M. Peccia connaît bien le milieu puisqu'il a fait ses études secondaires à l'école de Mortagne durant son adolescence. Il est originaire de Varennes.

Sur le plan professionnel, il enseigne la gestion des technologies agricoles à l'Institut de technologie agroalimentaire de Saint-Hyacinthe, une maison d'enseignement du MAPAQ. S'il n'a pas d'expérience sur la scène municipale, en revanche, il a déjà été délégué syndical à l'Alliance des professeurs de Montréal. Cette responsabilité lui a donner le goût de la politique.

Vent de jeunesse

En se présentant au poste de conseiller, M. Peccia souhaite apporter un vent de jeunesse à l'hôtel de ville. « Je trouve que Boucherville est une ville quand même assez bien animée mais j'aimerais amener plus d'activités, surtout l'hiver, car c'est une période beaucoup plus tranquille », explique-t-il. Parmi les idées qu'il aimerait mettre de l'avant viennent en tête de lice l'ajout d'un festival de musique et d'activités de sport et de loisirs. Il vise également plus de participation des jeunes auprès du conseil municipal. Il entend être à l'écoute de la population.

Âgé de 36 ans, ce candidat dirige aussi sa propre entreprise, une microbrasserie.

Marathon de Chambly

42,2 km de persévérance pour 23 jeunes

Malgré l'annulation du Marathon Oasis de Montréal, 23 jeunes Montréalais relèveront tout de même le défi d'une vie : participer au marathon à Chambly.

Un texte de **Frédéric Khalkhal**

Ils étaient 23 à attendre le 24 septembre avec hâte pour défier l'asphalte montréalais en parcourant les 42,2 km du Marathon Oasis. Mais les aléas de la nature, donnant des températures caniculaires à l'heure où les feuilles mortes se ramasseront bientôt à la pelle, en ont voulu autrement annulant ainsi la distance olympique à parcourir.

Il était cependant impossible qu'au terme de 172 entraînements en onze mois et après avoir parcouru 1 181 kilomètres de course que les athlètes baissent les bras.

« L'équipe d'Étudiants dans la course a rapidement évalué ses options pour permettre aux jeunes de la cohorte 2016-2017 de vivre l'aventure jusqu'au bout. Même si l'expérience d'un départ sur le pont Jacques-Cartier et d'une arrivée enivrante au parc La Fontaine sera assurément marquante, il aurait été décevant pour nos jeunes de terminer l'aventure sans atteindre l'objectif tant convoité qu'est l'épreuve du marathon », explique l'organisation.

Les coureurs issus de milieux à risque des quartiers Côte-des-Neiges, Hochelaga-Maisonneuve, Montréal-Nord, Saint-Henri, ainsi que du Centre jeunesse de Montréal, se mesureront à la distance mythique de 42,2 km, non pas dans les rues de Montréal comme prévu, mais plutôt le long de la rivière Richelieu, au départ de Chambly.

Montréal, qui a quand même tenu son demi-marathon, a été l'occasion d'ajouter un entraînement au programme. « Avant de courir l'épreuve ultime, nous devions courir deux demi-marathons. Finalement nous en ferons trois avant le 15 octobre et nous nous entraînerons encore quelques semaines. Nos 23 étudiants ont maintenant hâte de courir à Chambly, pour ne pas terminer cette aventure à mi-course », indique Éric Leclerc, porte-parole d'Étudiants dans la course.

Les 23 coureurs d'Étudiants dans la course se sont préparés au marathon de Chambly en faisant le demi-marathon de Montréal. (Photo : courtoisie - Mélissa Aldabas)

« Le programme d'Étudiants dans la course a beaucoup facilité mon intégration au Québec cette année. » - Kais Fallouh

De la guerre à la course

Trois des futurs marathoniens sont de jeunes immigrants syriens. « Pour la première fois de son histoire, la cohorte d'Étudiants dans la course comptera trois jeunes immigrants syriens; Kais Fallouh, Fadi Haddad et Jamil Abdulahad qui prendront le départ du marathon, incarnant du même coup un symbole très fort de détermination et de persévérance, des valeurs phares du programme », est très fière d'annoncer l'organisme. Âgés de 15 à 18 ans, les futurs marathoniens mèneront à terme à Chambly, un engagement amorcé il y a près d'un an, les guidant vers leur premier marathon. Cette année, le 159e marathonien issu du programme depuis sa fondation devrait franchir la ligne d'arrivée. Pour M. Leclerc cette épreuve pour ces jeunes est beaucoup plus qu'une course. « Les jeunes ont fait beaucoup de chemin, et ce, bien au-delà des sentiers de course. Ce marathon est l'aboutissement de près d'un an d'efforts soutenus, empreints de discipline et de détermination. Bien que ce parcours de 42,2 km soit l'objectif ultime, le chemin pour s'y rendre importe davantage, prouvant à ces jeunes qu'avec beaucoup de détermination, il est possible de relever des défis qui peuvent sembler au départ irréalisables. »

Une détermination à toute épreuve

En plus d'accueillir pour la première fois des jeunes immigrants syriens, le programme voyait Kais Fallouh, un de ces nouveaux arrivants âgé de 17 ans, démontrer une assiduité à toute épreuve dans le programme. « Pour la toute première fois depuis la mise sur pied du programme il y a huit ans, un jeune participant a réussi l'exploit d'afficher un taux d'assiduité de 100 % à tous les entraînements et courses préparatoires, illustrant une détermination et un niveau d'engagement sans précédent », se réjouit l'association.

Une expérience qui aide le jeune étudiant. « Le programme a beaucoup facilité mon intégration au Québec cette année. J'y ai découvert les codes de ma nouvelle société, je me suis habitué à l'accent québécois, je me suis lié d'amitié avec d'autres participants et mentors, en plus de prendre plaisir à courir dans des conditions hivernales ! Je suis aussi très fier d'avoir pu améliorer ma condition physique au point de participer à un marathon ! »

À propos d'Étudiants dans la course

Le programme Étudiants dans la course, créé en 2009, est destiné à de jeunes étudiants issus de milieux à risque de Montréal dont l'objectif est de compléter le Marathon Oasis Rock 'n' Roll de Montréal, un défi de taille. Les jeunes d'Étudiants dans la course se soumettent à un entraînement rigoureux de dix mois, entourés de mentors et d'entraîneurs bénévoles encourageant leur persévérance et assurant leur bien-être.

La participation de généreux donateurs et partenaires permet d'assurer la pérennité du programme par le financement d'activités liées au programme, dont de l'équipement, des services d'encadrement et d'autres ressources spécialisées. Ces précieux partenaires incluent Asics, Blakes, la Boutique Courir, Deloitte, Dentons, Club d'athlétisme les Vainqueurs, Info-Crime, Provigo et Maxi, ainsi que la Ville de Montréal. À compter de la saison 2017-2018, Sports Experts se joindra également à Étudiants dans la course comme partenaire d'équipement. Pour plus de détails, consultez le www.etudiantsdanslacourse.org.

Question aux lecteurs

Pourquoi allez-vous courir le marathon de Chambly?

redaction@journaldechambly.com

(http://martinedeschesnes.com/)

Coralie Lévesque; une jeune cycliste prometteuse

Diane Lapointe
Diane.Lapointe@lareleve.qc.ca
(mailto:Diane.Lapointe@lareleve.qc.ca)

Le dimanche 24 septembre 2017, 5h59

Coralie Lévesque, la petite reine du vélo.

Elle a participé cette année à 35 courses, et elle est montée sur le podium à 31 reprises, dont 23 trois fois sur la plus haute marche. Coralie Lévesque fait sa marque chez les jeunes cyclistes et son avenir est prometteur.
Candidate pour le titre d'Athlète de l'année, espoir féminin, la cycliste de 13 ans rafle presque tout sur son passage. Elle pousse à fond sur les pédales et use de stratégies.

Au cours de sa brillante saison, Coralie qui compétitionne dans la catégorie minime, a notamment été proclamée championne québécoise en piste; championne à la Coupe Québec route; championne aux Mardis cyclistes de Lachine; et championne au Challenge Lacasse. Fière de ses performances, elle avoue qu'elle est quand même un peu surprise. « C'est sûr que je visais le podium, mais je ne m'attendais pas à remporter autant de courses et autant de médailles. J'ai fait de mon mieux.»

La jeune athlète pratique le vélo depuis l'âge de 7 ans avec le Club cycliste de Boucherville. Et c'est depuis les débuts qu'elle accumule les podiums. En 2015, dans la catégorie peewee, elle a été proclamée championne à la Coupe du Québec au cumulatif; championne à la Coupe du Québec en sprint; championne au Challenge Lacasse; et vice-championne aux Championnats du Québec sur route.

En 2016, pour la première année dans la catégorie minime, elle a été couronnée championne à la Coupe du Québec; elle a obtenu une 5e place à la Coupe du Québec; une 3e au Challenge Lacasse; et une 4e aux Mardis Cyclistes de Lachine.

Une passion

Le vélo est sa passion pour plusieurs raisons : « J'aime la sensation de vitesse, et le pouvoir de se surpasser. C'est un sport où tu peux pousser tes limites », dit-elle.

En 2018, elle sera parmi les plus jeunes à compétitionner dans la catégorie cadette. Elle espère se qualifier pour les Jeux du Québec (ce serait sa troisième et dernière participation), et faire le Tour de la relève internationale, à Rimouski.

Comme tous les jeunes athlètes, Coralie rêve d'aller le plus loin possible, mais l'étudiante à l'École d'éducation internationale à McMasterville a les deux pieds sur terre, et préfère viser une étape à la fois.

GALERIE PHOTOS

La Coalition pour la pérennité de la presse d'information au Québec demande à Mélanie Joly de s'engager dans un dialogue sérieux et constructif avec notre industrie

Un retour déplorable à la case « conversation » pour les éditeurs de presse

Les éditeurs de presse du Québec et du Canada ont rencontré la ministre du Patrimoine canadien, Mélanie Joly, à plusieurs reprises dans la dernière année pour la sensibiliser aux difficultés rencontrées par leur industrie. Ils ont participé de bonne foi aux «conversations» qui ont servi de prélude à l'élaboration de la politique culturelle annoncée le jeudi 28 septembre et aux audiences du Comité permanent du patrimoine canadien sur l'information locale, dont la ministre a rejeté le rapport sur réception. Les mesures de soutien à la presse d'information font l'objet d'un consensus sans précédent chez les éditeurs de journaux quotidiens et hebdomadaires, qu'ils soient francophones ou anglophones. Mme Joly ne peut passer outre le sentiment d'urgence qui nous habite. Elle a pourtant choisi de nous ignorer.

La Coalition pour la pérennité de la presse d'information au Québec, qui regroupe près de 180 éditeurs et rejoint 6,5 millions de lecteurs toutes les semaines, accueille la nouvelle politique culturelle de Mme Joly comme un déplorable retour à la case «conversation». De toute évidence, nous n'avons pas réussi à la convaincre de l'importance de notre industrie pour l'économie, la santé démocratique et la pluralité des voix au Québec et au Canada, car il n'y a rien, mais absolument rien pour nous dans la politique culturelle.

Un contraste frappant

Le contraste entre Mme Joly et son homologue québécois, Luc Fortin, est frappant. Le ministre de la Culture et des Communications a reconnu, dans la politique culturelle du Québec, que les médias locaux, régionaux et nationaux jouent «un rôle majeur dans la promotion et la connaissance des productions culturelles québécoises». Le gouvernement Couillard est passé de la parole à l'acte, dans le dernier budget, en annonçant des mesures totalisant 24 millions sur cinq ans pour soutenir le virage numérique des médias d'ici (et 12 millions de plus pour absorber les coûts de la taxe sur le recyclage). Malgré le sous-financement de son programme, M. Fortin a le mérite d'être passé de la parole à l'acte…

Tout n'est pas noir dans le Cadre stratégique du Canada créatif (titre officiel de la politique fédérale). La Coalition entretient de grands espoirs quant à la révision de la Loi sur le droit d'auteur, à la condition que cette réforme puisse nous aider à mieux protéger et à mieux monétiser nos contenus dans l'univers numérique. Il faut mettre un terme à la vampirisation de nos contenus sans compensation par des agrégateurs localisés à l'étranger.

La politique ouvre la porte à «l'exploration d'une nouvelle approche pour le secteur de l'information». «Notre approche sera guidée par notre conviction qu'une démocratie saine repose sur un contenu journalistique fiable et que toute mesure gouvernementale doit respecter le principe de l'indépendance», affirme le document de référence.

La Coalition pour la pérennité de la presse d'information au Québec partage ces préoccupations, et elle a déjà fait part de propositions pertinentes, appuyées autant au Québec et au Canada par les éditeurs et les syndicats représentants les journalistes. La liste de ces mesures comprend:

• Un crédit d'impôt sur la masse salariale. Il faut des journalistes pour pratiquer le journalisme. Et le journalisme de qualité a un prix. Un crédit d'impôt sur la masse salariale permettrait de soutenir la production d'informations. L'utilisation de critères d'ordre quantitatif (nombre de journalistes à l'emploi, dépenses en production de contenu original) permettrait d'éviter l'ingérence de l'État dans les affaires journalistiques;

• Un crédit d'impôt ou un programme d'aide au virage numérique. Le Fonds du Canada pour les périodiques pourrait être élargi. Il ne suffit pas d'aider les magazines, les journaux communautaires et les périodiques. Les quotidiens et les hebdos doivent accéder à un Fonds bonifié afin de poursuivre leur virage numérique;

• Une politique encourageant le placement publicitaire dans nos médias. Nos journaux et nos hebdos n'ont pas de problèmes de contenus ou d'audiences, ils ont un problème de revenus! Nous produisons plus de contenus que jamais et nous rejoignons plus de citoyens que jamais grâce au développement de plateformes numériques. Deux groupes, Google et Facebook, empochent deux tiers des revenus publicitaires numériques, ce qui ne laisse que des miettes à nos journaux et à nos hebdos. Pire, Ottawa participe à l'érosion de nos revenus, en privilégiant ces deux entreprises étrangères dans ses propres stratégies de placement publicitaire. Il y a dix ans, les ministères et agences fédérales injectaient 20 millions de dollars dans les journaux canadiens, contre un demi-million aujourd'hui. Tandis que notre empreinte numérique progresse, notre part de la publicité gouvernementale régresse. Nous exigeons un retour du balancier;

• Exemption de la TPS sur la vente des imprimés. Pourquoi Le Devoir, Montreal Gazette et les journaux de Capitales Médias devraient-ils payer la TPS sur la vente de leurs éditions imprimées, alors que les Netflix de ce monde dictent au gouvernement leurs règles fiscales? Poser la question, c'est y répondre. Le régime de fiscalité à deux vitesses avalisé par la politique culturelle est injuste et insultant pour les producteurs de contenus du Canada, qu'ils proviennent du milieu culturel ou médiatique.

Mme Joly a exprimé sa crainte de subventionner des entreprises aux modèles d'affaires défaillants, alors que ce n'est pas du tout le cas. Cette année, au gala annuel des éditeurs nord-américains, les trois finalistes dans la catégorie meilleur service de nouvelles mobiles sont La Presse +, Le Devoir mobile et J5 (Journal de Montréal). Nous tentons par tous les moyens de maintenir des journalistes à l'emploi et d'investir dans le développement de plateformes numériques dans un contexte de décroissance.

Le modèle d'affaires est connu. Les plus grandes régies publicitaires dans l'histoire des médias, Google et Facebook, dictent les règles du jeu, dans un contexte de profonde iniquité avalisé par la politique culturelle.

Nous demandons à Mme Joly de s'engager dans un dialogue sérieux et constructif avec notre industrie. Pour le moment, elle nous demande de patienter pendant qu'elle déroule un tapis rouge aux géants de la Silicon Valley.

Benoit Chartier, président, Hebdos Québec
Lucinda Chodan, rédactrice en chef, Montreal Gazette
Claude Gagnon, p.-d. g., Groupe Capitales Médias
Brian Myles, directeur, Le Devoir
Richard Tardif, directeur général, Association des journaux régionaux du Québec (Quebec community newspaper association)
Donald LeCavalier, vice-président principal aux finances de TC Transcontinental
Les signataires sont membres de la Coalition pour la pérennité de la presse d'information au Québec

ÉCOLE SECONDAIRE DE MORTAGNE

Une école centrée sur la réussite grâce...

Aux développements des compétences • Aux approches pédagogiques dynamiques
Aux programmes spécifiques qui permettent aux élèves de développer leur potentiel (enrichissement et appui pédagogique, cours de rattrapage, etc.)
Au climat de l'école qui favorise une vie étudiante heureuse, sécuritaire et active
Aux règles de fonctionnement claires qui régissent la conduite des élèves
À tout le personnel éducateur de qualité qui accompagne les adolescents dans ce passage vers la vie adulte

AGIR, RÉUSSIR ET GRANDIR ENSEMBLE!

Une école qui offre une éducation pour bâtir un monde meilleur

Une école à l'écoute des jeunes

Une école qui offre un milieu de vie éducatif des plus stimulants

SPORT-ÉTUDES ÉCOLE SECONDAIRE DE MORTAGNE

Sport-études

Le Sport-études De Mortagne est un programme sport-école à vocation régionale et nationale, offrant à des élèves-athlètes reconnus pour leurs performances tant sur le plan sportif que scolaire, la possibilité d'atteindre leur plein développement grâce à un encadrement concerté entre les milieux sportif, scolaire et médical. Ce programme regroupe plus de 850 élèves et est affilié à 37 fédérations et associations sportives.

IMPORTANT - DATE À RETENIR
Le samedi 14 octobre 2017: tests d'admission à 8h30

Pour information: 450 655-7311

INTERNATIONAL ÉCOLE SECONDAIRE DE MORTAGNE

Éducation internationale

Programme d'études de qualité reconnu partout dans le monde;
Programme enrichi, axé sur l'ouverture interculturelle;
Programme s'adressant à une clientèle dont le rendement scolaire est supérieur à la moyenne et qui démontre les qualités et les aptitudes suivantes: le goût d'apprendre, la curiosité intellectuelle, le souci de l'effort et du travail bien fait et l'autonomie.

IMPORTANT - DATES À RETENIR
Date limite d'inscription le vendredi 13 octobre 2017
Le samedi 21 octobre 2017:
Tests d'admission à 8h

École secondaire De Mortagne
955, De Montarville, Boucherville 450-655-7311 demortagne.csp.qc.ca

Commission scolaire des Patriotes

Élections municipales 2017

« Pour poursuivre l'élan de développement »

Maud Allaire candidate indépendante à la mairie à Contrecœur

Maud Allaire sollicite un mandat à titre de mairesse de la Ville de Contrecœur comme candidate indépendante. Elle souhaite mettre à contribution son expérience et ses compétences acquises en politique municipale active depuis les huit dernières années consécutives.

Maîtrisant tous les dossiers en cours et à venir, elle veut travailler pour vous à temps complet afin d'offrir sa pleine disponibilité pour mener à bien l'implantation des projets d'envergure reliés à la zone industrialo-portuaire qui ont des retombées économiques importantes pour votre Ville. Elle soutiendra l'implantation du pôle logistique, l'agrandissement du Port de Montréal ainsi que la Cité 3000 afin que Contrecoeur soit et demeure un milieu créateur d'emploi pour notre jeunesse et soit aussi un milieu attractif pour les gens qui veulent s'y établir et investir. Elle maintient son engagement d'être à l'écoute de la population, d'être présente pour constater les besoins de la communauté, de promouvoir l'amélioration de la sécurité piétonnière ainsi que cyclable et d'encourager les orientations environnementales pour nos générations futures. De plus, elle travaillera à mettre en valeur les berges urbaines de notre fleuve afin de s'assurer que la population puisse en bénéficier pleinement et afin de dynamiser notre économie locale.

Elle représente la Ville sur divers comités locaux et régionaux pour faire valoir les intérêts des citoyens, et pour participer aux prises de décisions dans le but de faire progresser les enjeux importants pour le bien commun de la population. Elle représente la Ville sur divers comités locaux et régionaux :

- Substitut à la Régie intermunicipale de police Richelieu-Saint-Laurent depuis 2009;
- Membre du conseil d'administration de l'Office municipal d'habitation Contrecœur depuis 2009;
- Membre du conseil d'administration de Rues principales Contrecœur depuis 2011;
- Substitut de la Régie intermunicipale de la Gare de Sorel depuis 2013;
- Représentante du conseil municipal au CIT Sorel-Varennes depuis 2013;
- Représentante du conseil municipal au comité consultatif d'urbanisme depuis 2017.

Madame Maud Allaire est une employée du gouvernement provincial pour le ministère de la Santé et des Services sociaux du Québec. Elle est titulaire d'un certificat universitaire en gestion des ressources humaines à l'UQAM, d'une technique en spécialisation de la coordination du travail de bureau et a complété à l'Université McGill des cours d'anglais du milieu de la santé ainsi que des formations données par l'Union des municipalités du Québec en ce qui concerne les devoirs, les obligations et la conduite éthique des élus municipaux. Elle a su démontrer beaucoup de détermination et une excellente gestion de son temps et de ses priorités sur les plans politique, professionnel et familial. Elle réside à Contrecœur depuis 20 ans auprès de son mari et ses trois fils âgés de 14, 16 et 18 ans.

Elle vous remercie de votre confiance depuis 2009 et vous invite à la suivre sur sa page Facebook Maud Allaire - Candidate à la mairie pour la Ville de Contrecœur. N'hésitez pas à la joindre pour toute question au maudallaire@hotmail.com.

Dossiers à prioriser pour 2017-2021

- Soutenir l'agrandissement des installations du port de Montréal à Contrecœur, l'implantation du pôle logistique et de la Cité 3000;
- Soutenir le projet de revitalisation du centre-ville;
- Respecter la capacité de payer des contribuables;
- Continuer à offrir un des taux de taxes municipales des plus bas de notre région;
- Promouvoir le développement résidentiel, commercial et industriel pour augmenter notre richesse foncière uniformisée (RFU);
- Soutenir la préparation des célébrations du 350e anniversaire de Contrecœur;
- Améliorer le réseau cyclable et les voies piétonnes;
- Améliorer la qualité de vie par l'aménagement des parcs et des espaces publics et par la protection de notre patrimoine arboricole.

Maud Allaire candidate indépendante à la mairie à Contrecœur

BIENVENUE AUX NOUVEAUX PATIENTS! AUCUNS FRAIS D'OUVERTURE DE DOSSIER

CENTRE DENTAIRE MAXIME CHAMPAGNE

Une équipe dynamique et attentive à vos besoins

CARIES
PIVOTS
PERIOWAVE
ÉLÉVATION SINUSALE
ET +

534 boul. Marie-Victorin suite 204, Boucherville

450 655-0105

www.cliniquedentairemaximechampagne.com

40026

RÉSIDENCE Fleur de Lys

40117

Stationnement intérieur

Vous désirez entreposer votre véhicule pour la période hivernale?

La Seigneurie sur le Fleuve peut vous offrir un emplacement dans son garage chauffé situé au sous-sol de sa résidence pour une période de six mois, du 1er novembre 2017 au 30 avril 2018.
Prix, taxes incluses: véhicule 600 $, bateau 600 $, Sea Doo, 400 $ et motocyclette 400 $
Faites vite, car les places disponibles sont limitées.

PREMIER ARRIVÉ PREMIER SERVI!

Pour toute information, communiquez avec Maurice Montbleau, directeur général, au 450 985-2202.

ÉCOLE D'ÉDUCATION INTERNATIONALE

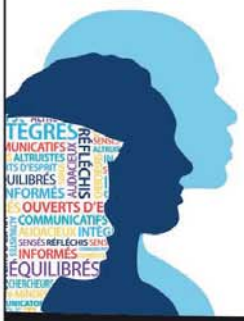

30 ans d'excellence!

NOUS CRÉONS L'AVENIR...

Vous devez résider sur le territoire de la Commission scolaire des Patriotes pour faire une demande.
Pour consultation : csp.ca/a-propos/territoire-et-statistiques.

Visitez le site WEB de l'école : eei.csp.qc.ca sous l'onglet ADMISSION

Important | Dates à retenir!!!

Le vendredi 13 octobre 2017
Date limite pour déposer une demande d'admission.

Le samedi 21 octobre 2017
Tests d'admission

VOTRE PASSEPORT POUR DEVENIR UN CITOYEN DU MONDE! 720, rue Morin, McMasterville 450.467.4222

Commission scolaire des Patriotes | Baccalauréat International | SÉBIQ

40095

Monique Faubert de Boucherville reçoit le Prix Hommage Aînés

Le 2 octobre dernier, dans le cadre des activités de la Journée internationale des aînés, la Table régionale de concertation des aînés de la Montérégie (TRCAM) a remis ses Prix hommage aînés montérégiens lors d'un coquetel suivi d'un dîner offert aux lauréats et à leurs accompagnateurs. Les députés des circonscriptions des personnes honorées étaient aussi présents marquant ainsi leur appréciation de l'apport des aînés à leur milieu.

Le Prix Hommage Aînés « vise à souligner l'apport d'une personne aînée engagée dans son milieu et qui a contribué de façon significative à l'amélioration du bien-être des aînés, de leur condition et de leur place dans la société ». En Montérégie, cinq personnes aînées ont reçu le Prix Hommage.

Monique Faubert de Boucherville est l'une des personnes dont la TRCAM a voulu mettre en valeur l'engagement et la contribution au bien-être des aînés. Après une carrière d'enseignante, de conseillère pédagogique et de directrice d'école à la CECM, Monique Faubert s'est impliquée depuis 20 ans comme retraitée à titre de bénévole dans divers secteurs de la société. Que ce soit au sein du Conseil d'administration d'une Maison d'enfants dans le Centre-Sud de Montréal, comme responsable du développement de programmes d'études pour mères monoparentales, auprès d'un organisme intervenant auprès d'adultes en difficulté ou encore au sein d'un organisme d'activité physique pour aînés et pour aînés à mobilité réduite, elle a toujours donné un large place à la dimension sociale, au souci d'aider les autres, en particulier les plus vulnérables. À la Ville de Boucherville, elle est membre de la Commission des aînés depuis sa fondation. À ce titre, elle contribue à l'élaboration du plan MADA et à sa mise en place. Mais la réalisation dont elle est particulièrement fière est la mise sur pied et à la gestion de la Coopérative de solidarité en habitation « La Seigneurie de Boucherville » qui permet d'offrir un milieu de vie de qualité à plusieurs aînés.

On peut donc affirmer que Mme Faubert a été et demeure une ressource importante pour la société. Elle illustre bien l'esprit de la Journée internationale des aînés 2017 dont le thème est « Bien vieillir ensemble ». À cette occasion, la population est invitée à « reconnaître la diversité des personnes aînées et favoriser leur participation à la société en tant que partie intégrante de leur communauté ».

Les autres personnes choisies pour recevoir les Prix Hommage Aînés montérégiens 2017 sont Mme Gervaise Beauregard (Saint-Damase), M. Pierre-Paul Côté (Longueuil), Mme Lise Sévigny (Chambly) et Mme Denise Ste-Marie (Saint-Michel. La TRCAM a ainsi voulu mettre en valeur l'apport important des aînés dans tous les secteurs de la Montérégie qu'elle représente.

Monique Faubert

Programmation automnale de La Piaule

La Maison des Jeunes de Boucherville est heureuse de vous informer de sa programmation d'automne. Les mois d'octobre à décembre seront très actifs.

En octobre, les jeunes ont la possibilité de participer au camp d'automne, à la maison hantée, et au journal L'exclamation en écrivant des articles sur une thématique de leur choix. Ceux qui désirent participer à la planification et à la réalisation de la maison hantée doivent communiquer avec l'organisme dès maintenant.

Pour novembre, la MDJ a prévu des ateliers de musique, une partie de hockey sur glac e, de l'autofinancement au Super C et le Festival Rock. Tous les groupes qui souhaitent participer au Festival Rock doivent fournir un démo le plus vite possible.

Au mois de décembre, l'organisme distribuera des paniers de Noël avec le comité d'entraide de Boucherville, réalisera une nuit blanche médiévale, fera de l'autofinancement au Maxi et organisera un souper de Noël avec les jeunes.

Il ne faut pas oublier les cours de gardiens avertis, en collaboration avec la Croix-Rouge, pour les jeunes de 11 à 14 ans. Ils se tiendront les 7, 8 octobre, les 4, 5 novembre et les 25, 26 novembre de 10 h à 15 h.

La MDJ de Boucherville offre également des activités parascolaires gratuites à l'école secondaire De Mortagne du mardi au jeudi de 15 h à 16 h (Zumba, atelier culinaire, musculation, CrossFit).

À noter que, tous les mercredis, un souper communautaire gratuit est organisé avec les jeunes.

Pour plus d'information, veuillez communiquer avec Bernard Taylor au 450 449-8346 ou visiter le site Internet au : http://www.maisondesjeunesdeboucherville.ca

40048

10% de rabais sur Déjeuner après 9h du lundi au vendredi*

*Coupon valide jusqu'au 30 novembre 2017 uniquement au allô!moncoco de Sainte-Julie et ne peut être jumelé à aucune autre promotion.

allô!moncoco
déjeuner modernisé
repas gourmand
menu du jour varié

10% de rabais sur Diner de 11h à 15h du lundi au vendredi*

*Coupon valide jusqu'au 30 novembre 2017 uniquement au allô!moncoco de Sainte-Julie et ne peut être jumelé à aucune autre promotion.

1930 Léonard-de Vinci, Sainte-Julie 450 649-9595

DE L'IMPRIMÉ AU NUMÉRIQUE,
la vérité a toujours fait partie intégrante de la publicité canadienne.

Normes de la publicité™

Vraie, intègre et exacte.

normespub.ca

40006

ÉCOLE D'ÉDUCATION INTERNATIONALE

30 ans d'excellence!

NOUS CRÉONS L'AVENIR...

Vous devez résider sur le territoire de la Commission scolaire des Patriotes pour faire une demande.
Pour consultation : csp.ca/a-propos/territoire-et-statistiques.

Visitez le site WEB de l'école : eei.csp.qc.ca sous l'onglet ADMISSION

Important | Dates à retenir!!!

Le vendredi
13 octobre 2017
Date limite pour déposer une demande d'admission.

Le samedi
21 octobre 2017
Tests d'admission

VOTRE PASSEPORT POUR DEVENIR UN CITOYEN DU MONDE! 720, rue Morin, McMasterville 450.467.4222

Baccalauréat International | SÉBIQ

40095