



Commission scolaire
des Patriotes

Service du secrétariat général
et des communications

REVUE DE PRESSE

DU 7 AU 13 DÉCEMBRE 2014

Actualités / Société

10 décembre 2014 - 14:32 | Mis à jour : 14:46

Boucherville et Saint-Bruno resteront avec la CSP



Par Sébastien Roy, Journaliste



Photo: Archives

Le territoire de la Commission scolaire des Patriotes (CSP) ne sera finalement pas modifié comme l'avait précédemment annoncé le ministre de l'Éducation, du Loisir et du Sport, Yves Bolduc. Boucherville et Saint-Bruno-de-Montarville resteront donc dans la CSP.

Lors d'un entretien privé, le ministre Bolduc a confirmé aux députés de la région, Nathalie Roy, Jean-François Roberge et Simon Jolin-Barette, qu'il allait modifier sa carte des commissions scolaires de manière à tenir compte des représentations faites par les membres du caucus de la Coalition avenir Québec.

Content de la tournure des événements, Jean-François Roberge n'a tout de même pas caché son incrédulité devant cette nouvelle volte-face du ministre. «C'est quand même incroyable qu'il ait fallu travailler aussi fort simplement pour faire entendre raison au ministre», a-t-il lancé.

«C'est avec soulagement que j'accueille cette nouvelle, car beaucoup d'élèves de mon comté qui fréquentent l'école Internationale de McMasterville auraient été forcés de changer d'école si le ministre n'était pas revenu sur sa décision», a déclaré Nathalie Roy.

Selon les membres de la CAQ, la version originale de la réforme du ministre Bolduc n'apportait que des inconvénients. «D'importantes dépenses de fonds publics auraient été nécessaires pour la construction de nouveaux bâtiments, à des transferts forcés d'élèves à une multitude de tracas administratifs. Le tout, sans aucune mesure susceptible d'améliorer la formation de nos jeunes», ont-ils mentionné par voie de communiqué.

«Nous sommes fiers d'avoir pu éviter le pire des scénarios à nos concitoyens», ont conclu les trois députés, le sourire aux lèvres.

SOURCE: communiqué

Le ministre Bolduc pourrait changer d'idée

Le ministre de l'Éducation, Yves Bolduc, a laissé entendre à l'Assemblée nationale que le territoire de la Commission scolaire des Patriotes (CSP) pourrait demeurer intact.

CHRISTIAN LEPAGE
jul.redaction@tc.tc

Le ministre répondait à une question de la députée péquiste de Pointe-aux-Trembles et ex-ministre de l'Éducation, Nicole Léger, sur la proposition de M. Bolduc de retirer Saint-Bruno et Boucherville du territoire de la CSP.

«J'ai l'intention de respecter la volonté du milieu de la Commission scolaire des Patriotes», a-t-il indiqué à la députée péquiste, qui lui demandait si les villes de Saint-Bruno-de-Montarville et de Boucherville allaient passer sous la responsabilité de la commission scolaire voisine.

«Cette déclaration, si elle se transforme en décision, est une bonne nouvelle», a indiqué la présidente de la CSP, Hélène Roberge, qui demeure toutefois prudente.

Mme Roberge souhaite rencontrer le ministre pour lui rappeler que le retrait de Saint-Bruno et Boucherville du territoire de la CSP entraînerait des dépenses extraordinaires de 100M\$ et des hausses de taxes de 20% pour les contribuables. «Je veux lui offrir notre



Le ministre de l'Éducation, Yves Bolduc. PHOTO TC MEDIA - ARCHIVES

collaboration pour une meilleure efficacité du réseau de l'éducation.»

Pas de changement d'école

L'attachée politique du ministre, Yasmine Abdelfadel, a indiqué qu'Yves Bolduc n'accorde aucune entrevue sur les scénarios de redécoupage de territoire proposés aux commissions scolaires.

Elle ne peut non plus confirmer si la déclaration de M. Bolduc concernant la CSP à l'Assemblée nationale signifie que le ministre conservera le territoire actuel. «Tout ce que je peux dire, c'est qu'aucun élève de cette commission scolaire ne changera d'école. Pour le reste, le ministre va étudier les propositions provenant de la commission scolaire.»

Les trois députés de la Coalition Avenir Québec, dont la circonscription est située sur le territoire de la CSP, dénoncent ce «découpage improvisé».

Les députés Nathalie Roy (Montarville), Jean-François Roberge (Chambly) et Simon Jolin-Barrette (Borduas) «s'opposent féroce-ment aux bouleversements que le ministre de l'Éducation s'apprête à faire vivre aux enfants qui fréquentent ces écoles».

«De toute évidence, ce projet de redécoupage est un véritable fiasco qui ne rencontre aucun objectif d'économie», estime M. Jolin-Barrette.

LE NOUVEAU
RESTO-BAR L'AUTHENTIQUE
MAINTENANT OUVERT

- Nouvelle adresse
- Nouveau décor
- Nouvelle ambiance!

Restaurant
Toi & Moi,
mets Chinois
Livraison et
salle à manger

OUVERT À COMPTER DE 8 H AM À TOUS LES JOURS
509, JULES-CHOQUET, SAINTE-JULIE 450 922-4419

ZONE
ACTION SANTÉ
CENTRE D'AMÉLIORATION DE LA CONDITION PHYSIQUE

COURS DE GROUPE ET SEMI-PRIVÉ
SUIVI NUTRITIONNEL • POSTUROLOGIE
MASSOTHÉRAPIE • OSTÉOPATHIE

NOUVEAUTÉS
HIVER 2015

- YOGA MATINAL DÈS 7H15
- COURS SUR L'HEURE DU MIDI
- CLUB DE MARCHÉ NORDIQUE

INSCRIPTIONS DÈS LE
8 DÉCEMBRE
DÉBUT DES COURS
5 JANVIER

99 BOULEVARD DES HAUTS-BOIS,
SAINTE-JULIE (QUÉBEC)
(voisin de la Clinique familiale des Hauts-Bois)
450 338-6266

Pour plus de détails visitez zoneactionsante.com

Information de Sainte-Julie - Le mercredi 10 décembre 2014 - 5

Le ministre Bolduc pourrait changer d'idée

Le ministre de l'Éducation, Yves Bolduc, a laissé entendre à l'Assemblée nationale que le territoire de la Commission scolaire des Patriotes (CSP) pourrait demeurer intact.

CHRISTIAN LEPAGE
bou.redaction@tc.tc

Le ministre répondait à une question de la députée péquiste de Pointe-aux-Trembles et ex-ministre de l'Éducation, Nicole Léger, sur la proposition de M. Bolduc de retirer Saint-Bruno et Boucherville du territoire de la CSP.

«J'ai l'intention de respecter la volonté du milieu de la Commission scolaire des Patriotes», a-t-il indiqué à la députée péquiste, qui lui demandait si les villes de Saint-Bruno-de-Montarville et de Boucherville allaient passer sous la responsabilité de la commission scolaire voisine.

«Cette déclaration, si elle se transforme en décision, est une bonne nouvelle», a indiqué la présidente de la CSP, Hélène Roberge, qui demeure toutefois prudente.



Le ministre de l'Éducation, Yves Bolduc. PHOTO TC MEDIA - ARCHIVES

Mme Roberge souhaite rencontrer le ministre pour lui rappeler que le retrait de Saint-Bruno et Boucherville du territoire de la CSP entraînerait des dépenses extraordinaires de 100M\$ et des hausses de taxes de 20% pour les contribuables. «Je veux lui offrir

notre collaboration pour une meilleure efficacité du réseau de l'éducation.»

Pas de changement d'école

L'attachée politique du ministre, Yasmine Abdelfadel, a indiqué qu'Yves Bolduc n'accorde aucune entrevue sur les scénarios de redécoupage de

territoire proposés aux commissions scolaires.

Elle ne peut non plus confirmer si la déclaration de M. Bolduc concernant la CSP à l'Assemblée nationale signifie que le ministre conservera le territoire actuel.

«Tout ce que je peux dire, c'est qu'aucun élève de cette commission scolaire ne changera d'école. Pour le reste, le ministre va étudier les propositions provenant de la commission scolaire.»

Les trois députés de la Coalition Avenir Québec, dont la circonscription est située sur le territoire de la CSP, dénoncent ce «découpage improvisé».

Les députés Nathalie Roy (Montarville), Jean-François Roberge (Chambly) et Simon Jolin-Barrette (Borduas) «s'opposent fermement aux bouleversements que le ministre de l'Éducation s'appête à faire vivre aux enfants qui fréquentent ces écoles».

«De toute évidence, ce projet de redécoupage est un véritable fiasco qui ne rencontre aucun objectif d'économie», estime M. Jolin-Barrette.

REDÉCOUPAGE DE LA CSP

Un projet totalement improvisé, selon les députés

A.B. Les députées de Montarville, Nathalie Roy, le député de Chambly, Jean-François Roberge et le député de Borduas, Simon Jolin-Barrette, s'opposent au projet de redécoupage de la commission scolaire des Patriotes (CSP) proposé par Yves Bolduc, ministre de l'Éducation.

«Nous allons continuer de talonner le ministre Bolduc pour lui faire entendre raison et l'amener à renoncer à son projet totalement improvisé qui soulève de grandes inquiétudes chez les enfants qui relèvent de la CSP», dit M. Roberge, le critique de la CAQ en Éducation.

Le ministre de l'Éducation veut soustraire les enfants des villes de Boucherville et de St-Bruno-de-

Montarville de la CSP pour qu'ils relèvent désormais de la commission scolaire Marie-Victorin. Ce faisant, les écoles de ces deux villes seront pratiquement vidées puisque les 2207 enfants des villes voisines qui les fréquentaient ne pourraient plus y aller.

«De toute évidence, ce projet de redécoupage est un véritable fiasco qui n'atteint aucun objectif d'économie et qui, par surcroît, diminue les services aux élèves, compromet l'avenir de ces jeunes et complique la vie de leurs parents», déplore M. Jolin-Barrette.

Les députés affirment que si ce redécoupage va de l'avant, il forcera la construction d'au moins une nouvelle polyvalente à près de 50 mil-

lions de dollars pour les jeunes qui ne pourraient plus fréquenter celles de Boucherville et de St-Bruno.

«À elles seules, l'abolition des élections scolaires aurait permis d'économiser 20 millions de dollars, sans toucher aux services aux élèves. De plus, remplacer les commissions scolaires par quelques petits centres de services aux écoles aurait permis d'économiser bien davantage. Mais ce sont là des propositions de la Coalition Avenir Québec et le ministre n'a pas le courage d'appliquer de telles initiatives. Il préfère brasser du papier et des structures sans penser aux conséquences pour les enfants et leurs parents», peut-on lire dans un communiqué émis par les trois députés.



Le député de Chambly, Jean-François Roberge, la députée de Montarville, Nathalie Roy, et le député de Borduas, Simon Jolin-Barrette. PHOTO GRACIEUSETÉ

Tendance
Lise-Anne
SALON DE COIFFURE POUT TOUTE LA FAMILLE

- Coupe - Mise en plis
- Coloration - Permanente

Lise-Anne coiffeuse/propriétaire/maitre coloriste,
Nancy et Jennifer, coiffeuses

Un look Tendance pour de merveilleuses Fêtes en beauté!

960, Grand Boulevard, Chambly 450 658-5024

TAXI CHAMBLY INC.
7 JOURS 24 HEURES

TAXI CHAMBLY
658-3000
447-3000

450 447-0000
DEPUIS 35 ANS

Nous avons que des solutions pour vos déplacements!

Les organismes à l'honneur à l'école de Bourgogne

L'école primaire de Bourgogne a profité des rencontres de parents pour organiser le 20 novembre dernier le Salon des partenaires, afin de permettre à huit organismes de la région d'offrir aux familles.

ANNABELLE BAILLARGEON
annabelle.baillargeon@tc.tc

La directrice de l'école, Diane Hubert, considère que cet événement est complémentaire aux services offerts par l'école. « Dans la majorité des cas, les organismes interviennent avec les familles et non avec l'école directement. Le salon permet de les faire connaître et c'est souvent par le biais de l'école qu'ils reçoivent l'information. »

Le salon s'était déroulé l'année dernière à l'école Jacques-De Chambly. L'investigatrice du projet, l'animatrice communautaire, Sylvie Chiasson a donc proposé aux directions d'école du secteur de reprendre le projet. Les écoles pourront ainsi tenir le salon à tour de rôle.

Une brochette d'organismes

Une place a été accordée au Centre de Bénévolat de la Rive-Sud, la Maison des Jeunes de Chambly, la Corne d'abondance, la Fondation J'ai faim à tous les jours, Aux sources du Bassin de Chambly, l'organisme Hyper-Lune, le Carrefour Familial du Richelieu et la



Le service d'accueil du salon était opéré par des élèves. Le fondateur de la Fondation J'ai faim à tous les jours, Serge Allaire a trouvé cet aspect fort sympathique. PHOTO TC MÉDIA - ANNABELLE BAILLARGEON

coach familiale de Parents Autrement étaient présent sur place.

«C'est une belle tribune pour parler des services qu'on offre. Ça nous permet

de rencontrer les parents et les enfants parce que les gens ne savent pas toujours ce qu'on fait. Ça nous permet aussi

de voir nos partenaires organismes et

d'échanger avec eux», raconte Annie Desbiens, coordonnatrice du Centre de Bénévolat de la Rive-Sud, à propos de son expérience au salon.



Venez visiter la nouvelle salle d'exposition et faire l'essai des nouveaux véhicules 2015.



M. Louis-Martin Racicot, président, ainsi que toute l'équipe de Chambly Honda, ont accueilli lors de la soirée du 5 novembre dernier clients et amis. Cette soirée a souligné l'arrivée de la toute nouvelle Honda Fit 2015 ainsi que la fin des rénovations de la magnifique salle d'exposition.

**DÉCOUVREZ
LE NOUVEAU
CHAMBLY
HONDA**

chamblyhonda.com | 450.658.6699
850, boulevard de Périgny, Chambly | [f hondachambly](https://www.facebook.com/hondachambly)



**CHAMBLY
Honda**
NATURELLEMENT.



Invitation à tous les chasseurs et pêcheurs

Je ne suis pas un chasseur, ni un pêcheur, mais j'apprécie la nature et je suis toujours curieux des succès de ceux et celles qui s'y adonnent. Si votre dernière expédition vous a permis de garnir votre congélateur de gibier et que vous en avez rapporté des photos intéressantes, faites-en part à nos lecteurs. Je serai très content de publier les meilleurs clichés avec les notes que vous voudrez bien partager avec nous.



Donner du sang : un geste qui fait du bien!

Vous cherchez à poser un geste qui fait la différence? Donnez du sang! Il s'agit d'un geste de solidarité qui ne coûte rien, qui ne prend que quelques minutes de votre temps et qui contribue à sauver des vies. Le maire de Chambly, Denis Lavoie, ainsi que les élèves de l'école de Bourgogne vous invitent à la collecte de sang qui se tiendra le lundi 15 décembre, entre 10 h et 20 h, chez Seray Auto Hyundai, situé au 730, boul. de Périgny à Chambly. Les membres de l'équipe d'Héma-Québec espèrent y accueillir 225 donateurs. Toute personne en bonne santé, âgée de plus de 18 ans, peut généralement faire un don de sang. Il est possible de vérifier votre admissibilité auprès du Service à la clientèle-donneurs en composant le 1-800-847-2525. Vous pouvez aussi consulter la section SANG (Est-ce que je peux donner du sang?) du site Web d'Héma-Québec pour parfaire vos connaissances.

Anniversaires

10 décembre:
Réjeanne Dupuis, de Chambly.
Mireille Couture, de Marieville.
Jeannine Rochon, de Saint-Mathias.
Réjeanne Fournier, de Chambly.
Josée Boisjoli, de Marieville.
Denis Bouchard, de Chambly.
Daniel Hamon, de Marieville.

11 décembre:
Karine Parent, de Marieville.
Bonne fête à Yves Vincent, greffier retraité de Ville de Varrennes, et précédemment, de Marieville.
Raymond Éthier, de Chambly.
Sylvie Guertin, de Chambly.
Paul-Émile Turcot, de Marieville.
Simon Hilaréguay, de Marieville.

12 décembre:
Gilles Marquis, de Marieville.
Alain Morency, de Carignan.
Marie-Claire Noiseux, de Marieville.
Jacinthe Hamois, de Saint-Mathias.
Marie-Jeanne Benoit Bessette, de Marieville.
Loric Luthi, de Marieville.

13 décembre:
François Duceppe, de Richelieu.
Christian Bernard, de Saint-Mathias.
Denise Lapointe Sansoucy, de Marieville.
Michèle Fréreau, employée de la Caisse populaire de Marieville.
Jocelyne Angers, de Marieville.
Alexandre Loisel de Chambly.
Valmore Lajoie, de Marieville.
Serge Goyette, de Chambly, directeur de la chorale les Cigales en herbe.
François Pepin, de Richelieu.
François Bégin, employé chez Iams de Chambly.

14 décembre:
Claude Tremblay, de Chambly.
Pierrot Brosseau, de Chambly.
Guy Sédaway de Chambly, fils d'André et Suzanne Sédaway.
Brigitte Benoit, de Marieville.
Mélanie Desjardins, de Marieville.
Monique Bellavance, de Sainte-Angèle-de-Monnoir.
Fernand Leduc, de Marieville.

15 décembre:
François Demers, de Chambly.
Daniel Helmond de Richelieu.
Gilles Coutu, de Chambly.
Valérie Dubé, de Chambly.
Isabelle Morette, de Marieville.
Nathalie Moisan, de Chambly.

16 décembre:
Hélène Berthiaume Murphy, de Chambly.
Annabelle St-Hilaire, de Marieville.
Linda Leduc, de Marieville.
Louise Loisel, directrice de la Villa Belle Rivière.
Frédéric Houle, patron des Courses ourmandes.



Déjà 1 an pour le café-bistro Filicori Zecchini

Voilà déjà un an que la clientèle de la région a découvert ce nouveau café-bistro et plusieurs ne peuvent désormais plus s'en passer. Parlez-moi d'un commerce qui évolue bien. Ainsi vous pouvez dorénavant assister à des spectacles musicaux tout en prenant un verre de vin ou de bière en bonne compagnie. Ils accueillaient récemment **Rick Hugues**, un des participants à l'émission La Voix, alors que le week-end dernier, c'était au duo **Rose Cosmo** de présenter son spectacle soulignant le premier anniversaire de l'endroit. Ce qui est intéressant à ce petit café-bistro, c'est la variété. Vous pouvez déjeuner en dégustant le meilleur café de la région préparé par des baristas, qui apportent une autre dimension à votre café. Vous pouvez également prendre votre repas santé le midi, avec soit un sandwich, une pizza, un potage, et bien plus encore, le tout accompagné d'un verre de vin. Le tout accompagné d'un verre de vin. Ou encore, pourquoi ne pas finir la journée en savourant pour le souper l'un ou l'autre de leurs mets au menu en écoutant de la bonne musique. Voilà un petit aperçu de ce qui vous attend au **café-bistro Filicori Zecchini, 3701, boul. Fréchette à Chambly**. Suivez sur facebook l'annonce des prochains spectacles à venir. Pour réserver, composez le 514 926-5613.



Fonds Éco-École de Metro remis au Parchemin

Deux projets de l'école du Parchemin de Carignan ont été retenus par le **Fonds Éco-École de Metro**. Chacune des deux classes recevra une somme de 1000 \$ pour mettre en place son projet. Dans un premier

cas, les élèves vont mettre en place un potager extérieur, avec l'accord de la ville de Carignan et la participation de tous les élèves de l'école. Ils vont créer un aménagement comestible de style « verger permaculture » à 3 volets, le but étant de faire vivre le projet au fil des ans. Il faut d'abord choisir les aliments à partir de la circulaire de **Metro**. Le 22 avril, lors du Jour de la terre, il y aura dégustation et finalement mise en terre des plantations. Le projet amènera les élèves à choisir de bons aliments, d'en faire la culture et surtout de découvrir des aliments naturels sans produits de conservation.

Le 2^e groupe d'élèves de 6^e année réalisera un projet écologique portant sur l'alimentation des sportifs. À partir de la circulaire Metro, ils devront choisir des aliments bons à consommer avant et pendant un sport. Par la suite, il y aura une discussion de groupe sur les choix faits dans le but de faire ressortir les aliments qui sont excellents à consommer avant un sport et en leur faisant prendre conscience des bons choix et de ceux à éviter. Cette 2^e contribution de 1000 \$ servira à l'achat de nouveau matériel sportif pour agrémenter les récréations et l'heure du dîner des élèves. N'oubliez pas de remercier votre épicière pour son implication auprès des jeunes. Marché **Metro Collin, 1233, boul. Périgny à Chambly, 450 658-0367** ou visitez le www.metro.ca.

Suzann Kack
450 658-6516 p. 230
Conseillère publicitaire

Josée Pion
450 658-6516 p. 228
Coordonnatrice aux ventes

Julie Bisailon
450 658-6516 p. 229
Conseillère publicitaire

Manon Tougas
450 658-6516 p. 231
Conseillère publicitaire

L'équipe des ventes du journal aime ça parler de ses clients!



ACTUALITÉS ÉDUCATION

La Commission scolaire des Patriotes évite le redécoupage

Mercredi 10 décembre 2014 15:04:03 HNE



Photo: TC Media - Archives

Le ministre de l'Éducation, Yves Bolduc.

V.G. Les villes de Saint-Bruno et Boucherville ne seront pas retirées de la Commission scolaire des Patriotes (CSP). Le ministre de l'Éducation, Yves Bolduc, aurait confirmé aujourd'hui la nouvelle aux caquistes Nathalie Roy, députée de Montarville, Jean-François Roberge, député de Chambly, et Simon Jolin-Barette, député de Borduas. La carte des commissions scolaires sera modifiée de manière à tenir compte des représentations faites par les députés du caucus de la CAQ.

Rappelons que le ministère de l'Éducation, des Loisirs et du Sport (MELS) proposait un redécoupage de la CSP qui aurait envoyé les villes de Saint-Bruno-de-Montarville et de Boucherville vers la Commission scolaire Marie-Victorin.

Selon la présidente de la CSP, Hélène Roberge, le retrait des deux villes aurait entraîné des dépenses extraordinaires de 100 M\$ et des hausses de taxes de 20% pour les contribuables.

«C'est avec soulagement que j'accueille cette nouvelle, car beaucoup d'élèves de mon comté qui fréquentent l'École internationale de McMasterville auraient été forcés de changer d'école si le ministre n'était pas revenu sur sa décision», a déclaré Nathalie Roy par voie de communiqué.

Commentaires des lecteurs »

Si vous possédez déjà un compte sur ce journal, connectez-vous pour ajouter vos commentaires.

En ajoutant un commentaire sur le site, vous acceptez nos termes et conditions et nos nétiquettes.



Plan de restructuration: des élèves demandent des comptes au ministre sur internet

15

PARTAGEZ SUR FACEBOOK

1

PARTAGEZ SUR TWITTER

AUTRES



ISABELLE MAHER

Lundi, 8 décembre 2014 19:04
MISE à JOUR Lundi, 8 décembre 2014 19:11

Dans une vidéo qu'ils ont mise en ligne sur YouTube, des élèves de l'École secondaire internationale de McMasterville demandent au ministre Bolduc de justifier son plan de restructuration.

«Monsieur le ministre, nous sommes les principaux concernés par votre plan et nous ne comprenons pas cette proposition...»

C'est par ces mots que les élèves de l'École secondaire d'éducation internationale de McMasterville ont choisi d'interpeller le ministre Bolduc, lui demandant d'expliquer son plan de redécoupage du territoire des commissions scolaires.

Ce plan, qui prévoit transférer les villes de Boucherville et de Saint-Bruno à la Commission scolaire Marie-Victorin, priverait leur école du tiers de ses élèves, soit 433 jeunes sur 1250.

«Nous sommes solidaires de nos amis et désirons les garder avec nous», plaident les jeunes, dont l'école se trouve actuellement sur le territoire de la Commission scolaire des Patriotes. Leur vidéo intitulée Message à Monsieur Bolduc a été mise en ligne le 3 décembre dernier sur YouTube.



Parents inquiets

Le 20 novembre dernier, le ministre de l'Éducation a proposé une restructuration dont l'objectif est de réduire le nombre de commissions scolaires de 72 à 46.

Selon la Commission scolaire des Patriotes, ce déplacement de frontière toucherait 3000 élèves, dont 300 élèves handicapés ou en difficulté d'adaptation ou d'apprentissage, ainsi que 150 élèves à risqué de décrochage.

La directrice de l'École secondaire d'éducation internationale de McMasterville affirme avoir reçu des centaines de courriels et d'appels téléphoniques de parents inquiets.

D'autres parents s'en prennent plutôt à la direction qui enverrait des messages «presque quotidiennement» pour qu'ils se positionnent contre la réforme et inciterait les jeunes à entreprendre des actions contre le projet du ministre Bolduc.

La directrice Marie-Claude Tardif se défend bien d'avoir «mis des mots dans la bouche de ses enfants», dit-elle.

«Je respecte leur opinion, je ne peux pas les faire taire. Dans notre programme, on leur enseigne à prendre la parole adéquatement, dans le respect et le dialogue», ajoute-t-elle.

Les élèves n'ont reçu pour l'instant aucune réponse du ministre Bolduc.



6 COMMENTAIRES

20 personnes suivent cette conversation 

VOUS DÉSIREZ COMMENTER ?

Vous devez être connecté pour commenter ou réagir sur un commentaire.

[SE CONNECTER](#)

[SE CRÉER UN COMPTE](#)

En commentant sur ce site, vous acceptez nos [conditions d'utilisation](#) et notre [netiquette](#). Les commentaires sont modérés. Pour signaler un problème avec la modération, écrivez à moderation@quebecormedia.ca. Vous pouvez également signaler aux modérateurs des commentaires que vous jugez inappropriés en utilisant l'icône .

[Les plus récents](#) | [Les plus anciens](#)

Réal Nadeau

1 heure plus tôt

Bravo à ces jeunes qui s'impliquent pour leur école!

J'aime Répondre

François Héroux

2 heures plus tôt

Il y a lieu de penser que ces élèves soient bien capables de comprendre le risque de l'inutilité des réformes proposées par Bolduc. En effet, le rebrassage des commissions scolaires encore une fois ne servira à peu de choses et n'amènera aucune économie d'échelle au gouvernement. Une restructuration a déjà été réalisée par le passé et peu de bénéfice en était ressorti.

Le Gouvernement sait qu'il ne peut pas vraiment réaliser des économies significatives sans toucher au contenu de la convention collective. Une chose qu'il craint de faire compte tenu de l'impopularité qu'il pourrait en résulter. C'est pourtant là que l'on doit travailler. Il existe des centaines de programmes de perfectionnement pour tous les personnels des CS qui sont extrêmement onéreux et dont les bénéfices sont des plus douteux.

Tous les per diem et remboursements de kilométrages pullulent partout dans la fonction publique et doivent être revus au grand complet afin de diriger l'argent vers l'acte d'enseignement lui-même, les enseignants, les écoles.

Noms de Famille au Canada



mesaieux.com

Retracez vos ancêtres au Canada. Généalogie. Arbre généalogique.

Yves Bolduc aurait promis son intégrité, affirme la CAQ



Yves Bolduc, Ministre de l'Éducation

PHOTO D'ARCHIVES

**ISABELLE MAHER**

Mercredi, 10 décembre 2014 20:54

MISE à JOUR Mercredi, 10 décembre 2014 21:12

Confusion sur le plan de redécoupage de la commission scolaire des Patriotes. Pendant que des députés de la CAQ se réjouissent d'avoir arraché un engagement du ministre Bolduc, ce dernier affirme n'avoir encore pris aucune décision.

«Le ministre nous a donné l'assurance qu'il ne touchera pas à la commission scolaire des Patriotes», affirme Nathalie Roy.

La députée caquiste de Montarville rapporte des propos qu'aurait tenus le ministre Bolduc lors d'un entretien privé portant sur le plan de redécoupage des commissions scolaires, conversation à laquelle assistait également le député caquiste Jean-François Roberge.

«Il nous a donné sa parole, j'ose espérer qu'il va la tenir», ajoute la députée qui dit se réjouir que la commission scolaire des Patriotes évite le redécoupage qui lui aurait fait perdre les villes de Boucherville et de St-Bruno, soit 3100 élèves.

Bolduc nie

Au cabinet du ministre de l'Éducation Yves Bolduc, on nie catégoriquement avoir pris un tel engagement.

«Je suis perplexe, réagit l'attachée de presse du ministre Yasmine Abdelfadel. Les députés caquistes se félicitent que le ministre ait affirmé qu'il ne toucherait pas au territoire de la commission scolaire des Patriotes, mais c'est complètement faux. Le ministre n'a rien annoncé, il n'a pris aucune décision», affirme-t-elle.

Élèves épargnés?

Le ministre Bolduc répète que les fusions des commissions scolaires et le redécoupage du territoire n'empêcheront pas les élèves de continuer à fréquenter leur école, ajoute l'attachée de presse.

«Il y aura des mesures transitoires tout se fera selon les règles de l'art», assure Mme Abdelfadel.

Une affirmation qui fait éclater de rire la présidente de la Fédération des commissions scolaires.

«Impossible, ça ne se peut pas. Quand on fusionne des commissions scolaires, il faut arrimer des territoires et il y a des déplacements d'élèves. On a l'expérience des fusions de 1998», rappelle Josée Bouchard.

La Fédération des commissions scolaires aura une meilleure idée des décisions que prendra le ministre sur son plan de redécoupage lors d'une rencontre prévue avec ce dernier le 18 décembre prochain.

Le projet de loi sur les fusions des commissions scolaires sera déposé au printemps.

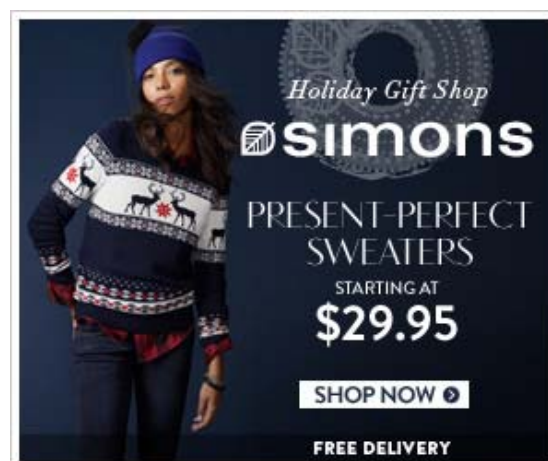

SUR LE MÊME SUJET

JEUDI 11 DÉCEMBRE 2014 15H07

0°C

SE CONNECTER

DÉBALLEZ
pour gagner!

JOUEZ
MAINTENANT >



PHARMAPRIX

Une école garde les enfants contre l'austérité

50

PARTAGEZ SUR
FACEBOOK

5

PARTAGEZ SUR
TWITTER

AUTRES



Pour financer ses activités, une école de la Montérégie gardera des élèves, le soir

JOSÉE HAMELIN

Jeudi, 11 décembre 2014 08:28

MISE à JOUR Jeudi, 11 décembre 2014 08:35

Beloeil- En ces temps d'austérité l'école l'Amitié de St-Philippe, en Montérégie, a trouvé un moyen original de financer son service de garde. Elle a décidé d'offrir une soirée de gardiennage, en dehors des heures de classe.

Le 16 décembre, les enfants passeront la soirée en pyjama, à regarder un film et à manger du popcorn. Pendant ce temps, les parents, eux, pourront en profiter pour terminer leurs emplettes de Noël en paix.

L'argent amassé servira à financer des objets de base. «Avec ça, on va pouvoir acheter des ballons, des crayons, du papier et tout ce qui fait qu'un service de garde est amusant», explique la directrice de l'école de l'Amitié, Nathalie Huchette.

«Oui, il y a les compressions, expose-t-elle, mais nous sommes une toute petite école en milieu rural et notre service de garde n'est pas assez populaire pour s'autofinancer.»

«On n'a aucune idée de la popularité de l'événement, ajoute-t-elle, parce que c'est la première fois qu'on tente une telle expérience.»

Les intervenantes de l'école donneront de leur temps bénévolement pour l'occasion. Même la directrice mettra la main à la pâte en offrant sa sauce à spaghetti aux élèves qui souperont à l'école.

En septembre, la Commission scolaire des Patriotes adoptait un plan de redressement budgétaire de de 6 millions \$ qui amputait les services de garde de 540 000 \$.

Les parents paient 7,30 \$ par jour pour chaque enfant qui fréquente régulièrement un service de garde. Ce montant est fixé selon les règles budgétaires du ministère de l'Éducation.



2 COMMENTAIRES

6 personnes suivent cette conversation



Les plus récents | Les plus anciens

Carol Vadnais

5 heures plus tôt

«Les intervenantes de l'école donneront de leur temps bénévolement pour l'occasion. Même la directrice mettra la main à la pâte en offrant sa sauce à spaghetti aux élèves qui souperont à l'école.»

Après cela, venez parler des fonctionnaires gras durs qui ne font rien. Parce que les profs et les directions d'école vont subir les coupure que bien des gens réclament pendant que les hauts fonctionnaires et les bureaux de ministres ne connaissent pas l'austérité.

J'aime Répondre

Robert Raymond

1 heure plus tôt

@Carol Vadnais Inquiétez-vous pas, il y aura bien quelques imbéciles de la petite droite radio X pour venir vomir des imbécilités apprises par coeur. Mais au-delà de leurs petites phrases toutes faites, il ne sont pas capable d'aller plus loin. Aucun



QUEL MANQUE HONTEUX DE RESPECT À L'ÉGARD D'ENFANTS SOUS SA RESPONSABILITÉ!

Où est passé le professionnalisme ?

Le Journal nous apprend hier que des élèves de l'École secondaire internationale de McMasterville demandaient dans une vidéo sur YouTube que le ministre de l'Éducation, Yves Bolduc, JUSTIFIE - rien de moins! - sa restructuration du territoire des commissions scolaires.

Sujet éminemment technique, qui ne fait pas peur à ces jeunes à qui on a sûrement dit depuis toujours qu'ils étaient merveilleux et que leur opinion comptait. Superbement politisés, nos petits génies soumettent ce puissant argument: «Nous sommes solidaires de nos amis et désirons les garder avec nous!»

MANIPULATION DES ENFANTS

On se limiterait à en rire si le même *Journal* ne nous apprendait pas que la directrice de l'école en question, Marie-Claude Tardif - une adulte on suppose -, s'est défendue d'avoir mis des mots dans la bouche des enfants, tout en déclarant: «Je respecte leur opinion, mais je ne peux pas les faire taire. Dans notre programme, on leur enseigne à prendre la parole adéquatement dans le respect et le dialogue...»

Quelle hypocrisie!
Car des parents se sont plaints que la direction de l'école leur envoyait des messages presque quotidiennement pour qu'ils se positionnent contre la

réforme, la même direction incitant les jeunes à entreprendre des actions à ce sujet.

La Presse révélait pour sa part hier que la Commission scolaire de Montréal (CSDM) organisait carrément des manifestations d'élèves contre la réforme Bolduc. On serait allé jusqu'à louer un autobus scolaire un jour de classe pour que des élèves puissent aller protester à Québec.

«Ils sont vraiment impliqués nos jeunes», s'est réjoui Marie-José Mastromonaco, commissaire dans Notre-Dame-de-Grâce. La présidente de la CSDM, Catherine Harel-Bourdon, prétend que cela fait partie «d'un cours d'éducation à la citoyenneté (sic)».

HONTEUX !

Quel manque honteux de respect à l'égard d'enfants sous sa responsabilité! Quel manque flagrant de professionnalisme!

On disserte beaucoup ces temps-ci sur la différence qui existerait ou non entre rigueur et austérité, dans le contexte du coup de barre du gouvernement Couillard, dont la restructuration territoriale des commissions scolaires est l'un des éléments.

Force est de constater que le problème est moins l'absence de rigueur dans certains milieux au Québec, que le manque du professionnalisme le plus élémentaire, héritage de nos ancêtres qui fait qu'une société est fonctionnelle ou pas.

Cela n'a rien à voir avec le néolibéralisme, la compassion de gauche ou le

bien-fondé de la réforme Bolduc. C'est la dérive d'une société d'enfants gâtés qui profite entre autres du fait qu'elle est supportée par son environnement canadien et nord-américain pour charrier au-delà du raisonnable.

Comment croire en l'indépendance éventuelle d'un Québec qui valorise de moins en moins cette rigueur et ce professionnalisme sans lesquels on ne peut construire rien de solide?

Merci à Jean Béliveau... pour avoir puissamment rappelé, 25 ans après Polytechnique, que les hommes étaient aussi des gentilshommes.



Il est facile de comprendre ce qui va arriver : de plus en plus de médecine privée, les patients lourds ou incapables de payer refileés au public, des contribuables de plus en plus fâchés de devoir payer pour les deux systèmes, et une spirale vers un système de plus en plus privé. Il est certain que le parti libéral comprend ce phénomène, mais, à voir leurs autres décisions, je ne crois pas que le système public leur tienne à cœur. Parfois, je vais jusqu'à penser qu'il s'agit là du but caché de ce projet de loi : amener plus de privé en santé sans en porter l'odieux.

– Guenièvre Therrien, omnipraticienne, Montréal

L'école, centre de gravité de la communauté

Le ministre Bolduc et son parti ne comprennent pas l'importance d'une école pour les citoyens sur un territoire. Une école, plus qu'un organisme abstrait dans un réseau administratif, est le lieu où se forment les amitiés et le réseau de vie, tant pour l'étudiant que ses frères, ses sœurs et les autres enfants de leur voisinage. C'est aussi un centre de gravité de la vie communautaire et des initiatives citoyennes interparentales.

Redécouper idéologiquement des territoires scolaires, comme s'ils n'étaient qu'administratifs, n'est pas comprendre ce qui fonde notre communauté et notre nation. Bravo aux enfants de l'école McMasterville, à ma fille, ses amis et ses collègues, qui se lèvent, avec leur directrice, pour préserver leur école dans leur communauté.

Cette décision venue de Québec, pour découper des communautés qu'elle ne visite pas, n'a de mérite que de sensibiliser à la politique une nouvelle génération de Québécois. Ne changeons pas les territoires des commissions scolaires. Changeons cette mauvaise mesure... et son ministre.

– Jean Beaudoin, père d'une militante inspirante de 14 ans de EEI McMasterville, Architecte, OAQ

ENVOYER	23 Recommander	0 Tweeter	0 8+1
---------	-------------------	--------------	----------

TÉLÉCHARGEZ
VOTRE GUIDE
D'UTILISATION



Publié le 10 décembre 2014 à 05h00 | Mis à jour le 10 décembre 2014 à 07h21

Yves Bolduc: il faut «cesser d'utiliser les élèves»



Des élèves de l'école Saint-Luc disent avoir été mobilisés par la CSDM pour manifester contre le redécoupage de la commission scolaire montréalaise.
PHOTO OLIVIER JEAN, LA PRESSE



[Louise Leduc](#)

La Presse

Le ministre de l'Éducation, Yves Bolduc, a enjoint hier par voie de communiqué à la Commission scolaire de Montréal (CSDM) de «discuter de bonne foi et [de] cesser immédiatement d'utiliser les élèves à des fins politiques dans le débat administratif concernant le redécoupage des territoires scolaires».

[Hier, La Presse faisait état de manifestations d'élèves ces derniers jours dans deux écoles de la CSDM](#)

(<http://www.lapresse.ca/actualites/education/201412/08/01-4826464-la-csdm-invite-ses-eleves-a-manifester.php>), de même que de l'envoi d'une délégation de 12 élèves, jeudi dernier, à Québec, dans un autobus jaune loué par la CSDM.

Les deux chaînes humaines, l'une dans une école de Notre-Dame-de-Grâce, l'autre dans une école de Westmount, toutes deux affiliées à la CSDM, avaient pour porte-parole des commissaires scolaires qui étaient sur place. L'annonce des deux événements visant à dénoncer le démantèlement en partie de la CSDM a été diffusée par deux employés de la CSDM, par voie de communiqué et par rappel téléphonique.

Sur place, lundi, des élèves de l'école Saint-Luc ont raconté à *La Presse* avoir été mobilisés par la CSDM, qui leur a dit que l'annexion possible de leur école à la commission scolaire Marguerite-Bourgeoys risquait fort de signifier l'abolition des programmes particuliers (programme international et programme de musique) de leur école ou l'expulsion de certains élèves, qui seraient considérés comme hors territoire.

«Peu importe le scénario retenu, ceux-ci [les élèves] vont continuer de fréquenter leur école. Je demande à la CSDM de cesser de laisser croire le contraire et de plutôt travailler de façon constructive à améliorer l'efficacité de notre réseau scolaire», a déclaré le ministre Bolduc.

Guerre politique

De son côté, la Coalition avenir Québec (CAQ) a tenu à réagir.

«J'ai été extrêmement surpris de l'instrumentalisation claire de mineurs dans une joute politique», a réagi Jean-François Roberge, porte-parole de la CAQ en matière d'éducation.

Pour M. Roberge, il n'est pas acceptable «d'utiliser ainsi des jeunes pour qu'ils défendent une guerre politique qui n'est pas la leur».

Ce qui est tout aussi regrettable, à son avis, c'est que la CSDM dise aux jeunes des demi-vérités, la Commission scolaire Marguerite-Bourgeoys disant n'avoir nullement l'intention de mettre la hache dans des programmes existants.

Relevant aussi ce voyage à Québec de 12 jeunes partis la semaine dernière, un jour de classe, pour faire part de leurs doléances à des députés dans un autobus jaune loué par la CSDM, M. Roberge trouve «très inquiétante» cette campagne qui semble sortir tout droit «de la tête d'un faiseur d'images».

«Pas de respect» pour la CSDM

Un membre du personnel de l'une des écoles où il y a eu chaîne humaine (et qui, tout en nous donnant son nom, nous a demandé de le taire dans nos pages) nous a écrit pour nous dire que dans son école, alors que les élèves voulaient dîner tranquillement, l'administration et le personnel, à l'invitation de la CSDM, «ont mis les élèves dehors pour qu'ils aillent manifester».

«Il faut dire qu'il y avait des médias qui attendaient», dit-il.

La CSDM, écrit un membre du personnel, «se sert des conseils des élèves pour mobiliser les écoles. Le personnel administratif et enseignant est inquiet et la machine à rumeurs, très efficace».

On racontait aux jeunes, poursuit l'enseignante, que l'école perdrait son programme particulier, que des jeunes seraient expulsés de l'école parce qu'ils ne seraient plus sur le bon territoire.

«Je n'ai pas de respect pour la CSDM [...] qui se sert des élèves pour alarmer la population.»

En entrevue lundi, Catherine Harel Bourdon, la présidente de la CSDM, assurait que les jeunes s'étaient mobilisés eux-mêmes et que si des commissaires scolaires étaient là, c'était surtout pour des raisons de sécurité et parce que des élèves, mineurs, ne peuvent être considérés comme des porte-parole.

Justifiant le voyage à Québec pendant les heures de classe, Mme Harel Bourdon a mentionné que cela faisait partie du cours d'éducation à la citoyenneté.

Vérificateurs: deux commissions scolaires sous la loupe

Tel qu'il l'avait annoncé plus tôt cet automne, le gouvernement Couillard a procédé à l'envoi de vérificateurs qui ont été chargés d'aller vérifier les livres de deux commissions scolaires.

Des vérificateurs étaient de passage à la Commission scolaire de Montréal (CSDM) ces derniers jours, tandis que d'autres sont passés en novembre à la Commission scolaire des Patriotes. La décision d'envoyer des vérificateurs à la CSDM est survenue après que cette commission scolaire eut refusé en septembre de donner suite à toutes les coupes demandées par Québec.

Pour ce qui est de la Commission scolaire des Patriotes, la décision du ministre Yves Bolduc a été prise après qu'elle eut décidé de mettre fin à son programme d'aide aux devoirs afin de boucler son budget.

© La Presse, ltée. Tous droits réservés.

Les députés de la CAQ dénoncent avec force le redécoupage improvisé de la Commission scolaire des Patriotes.

La députée de Montarville, Nathalie Roy, le député de Chambly, Jean-François Roberge et le député de Borduas, Simon Jolin-Barrette, s'opposent féroce­ment aux bouleversements que le ministre de l'Éducation s'apprête à faire vivre aux enfants qui fréquentent les écoles de la Commission scolaire des Patriotes et à leurs parents.

« Nous allons continuer de talonner le ministre Bolduc pour lui faire entendre raison et l'amener à renoncer à son projet totalement improvisé qui soulève de grandes inquiétudes chez les enfants qui relèvent de la Commission scolaire des Patriotes », de dire Jean-François Roberge, le critique de la CAQ en Éducation.

Le ministre de l'Éducation veut soustraire les enfants des villes de Boucherville et de Saint-Bruno-de-Montarville de la Commission scolaire

des Patriotes pour qu'ils relèvent désormais de la Commission scolaire Marie-Victorin. Ce faisant, les écoles de ces deux villes seront pratiquement vidées puisque les 2207 enfants des villes voisines qui les fréquentaient ne pourraient plus y aller. « De plus, les 411 enfants de Boucherville et de Saint-Bruno qui fréquentaient ou ceux qui souhaitent fréquenter l'excellente école Internationale de McMasterville ne pourraient plus y être inscrits, ne faisant plus partie de la Commission scolaire des Patriotes, ce qui est totalement inacceptable », d'ajouter la députée Nathalie Roy.

« De toute évidence, ce projet de redécoupage est un véritable fiasco qui ne rencontre aucun objectif d'économie et qui, par surcroît, diminue les services aux élèves, compromet l'avenir de ces jeunes et complique la vie de leurs parents »,

déplore le député Simon Jolin-Barrette.

Par ailleurs, si ce redécoupage va de l'avant, il forcera la construction d'au moins une nouvelle polyvalente à près de 50 millions de dollars pour les jeunes qui ne pourraient plus fréquenter celles de Boucherville et de Saint-Bruno. De toute évidence, le ministre ne réalise pas ce qu'il est en train de faire. Pour les députés de la CAQ, il n'a plus aucune légitimité à la tête de son ministère.

« Selon le plan du gouvernement libéral, il n'y aurait pas de fusion de commission scolaire chez nous. Il n'y aurait donc aucune d'économies d'échelles en vue et les élections scolaires ne sont

même pas remises en question! », d'indiquer le député de Chambly, Jean-François Roberge.

À elles seules, l'abolition des élections scolaires aurait permis d'économiser 20 millions de dollars, sans toucher aux services aux élèves. De plus, remplacer les commissions scolaires par quelques petits centres de services aux écoles aurait permis d'économiser bien davantage. Mais ce sont là des propositions de la Coalition Avenir Québec et le ministre n'a pas le courage d'appliquer de telles initiatives. Il préfère brasser du papier et des structures sans penser aux conséquences pour les enfants et leurs parents.



Le député de Chambly, Jean-François Roberge; la députée de Montarville, Nathalie Roy; et le député de Borduas, Simon Jolin-Barrette.

INSTITUT DE BEAUTÉ

Micheline Garcia

POUR VIVRE EN BEAUTÉ...

Un moment sublime...

Vivez des moments privilégiés de détente et de bien-être judicieusement agencés avec des soins de beauté...

97\$

Détente express
à 15 min

DÉTENTE EXPRESS

Massage de 30 minutes
Période de pressothérapie
Shampooing et mises en plus
Pause tisane

250\$

Doux bien-être
à 45 min

DOUX BIEN-ÊTRE

Goûter
Massage corporel avec pierres chaudes (60 min)
Période de pressothérapie
Soin du visage hydratant
Traitement des yeux
Shampooing et mise en plus
Pause tisane

LA BEAUTÉ EN CADEAU...

Un certificat-cadeau signé Micheline Garcia, c'est beaucoup plus que faire plaisir, c'est offrir un moment privilégié, et ce, en toute occasion.

534, boul. Marie-Victorin, Boucherville
(450) 655-1367 • www.michelinegarcia.com

LE SAMEDI 20 DÉCEMBRE 2014

de 12h à 14h

EN VOUS
PROCURANT
LE CALENDRIER
DES POMPIERS
PROFITEZ
D'UNE SCÉANCE
DE PHOTO
ET D'AUTOGRAPHE
AVEC NOS
POMPIERS
VEDETTES
DE L'ÉDITION
2015



2015

CALENDRIER DES POMPIERS
FIRE FIGHTERS CALENDAR

Les profits de la vente de calendrier seront remis à la Fondation des pompiers du Québec pour les grands brûlés.



Jean Coutu

2080 Marie-Victorin,
Varenes

GRANDE VENTE

Manteaux au prix Coûtant

pour Homme & Femme

Manteaux sélectionnés. Détails en magasin

Dernière chance!

Option

www.BoutiqueOption.com 1170 rue Volta, Boucherville 450 857-1277

100 M\$ en coûts supplémentaires et une hausse de taxe scolaire de 20 % pour les contribuables

Le 20 novembre dernier, les commissions scolaires du Québec ont pris connaissance d'un projet du ministère de l'Éducation, du Loisir et du Sport (MELS) proposant une restructuration ayant pour but de réduire le nombre d'entre-elles. Ce projet propose notamment le redécoupage d'une partie du territoire de la Commission

scolaire des Patriotes (CSP) afin de transférer les villes de Boucherville et de Saint-Bruno-de-Montarville à la Commission scolaire Marie-Victorin (CSMV). La CSP a analysé la proposition du MELS en poursuivant un objectif bien précis: celui d'offrir des services de qualité et accessibles aux élèves, au plus bas coût

possible pour les contribuables.

Impacts

Ce déplacement de frontière aurait des conséquences négatives importantes sur près de 3 000 élèves, dont 300 élèves handicapés ou en difficulté d'adaptation ou d'apprentissage (HDA) et 150 élèves à risque élevé de décrochage.

En effet, le transfert des 18 bâtiments des villes de Boucherville et Saint-Bruno-de-Montarville à la CSMV n'amène pas le transfert automatique de tous les élèves qui s'y trouvent présentement. Ce transfert ne concerne que les élèves qui habitent ces deux villes parce que c'est le lieu de résidence d'un élève qui détermine la commission scolaire qui s'occupera de lui.

Ainsi, selon les données du 30 septembre 2014 :

— 2 207 élèves qui fréquentent présentement les écoles secondaires de Boucherville et Saint-Bruno-de-Montarville, mais qui résident dans cinq autres villes de la CSP, ne pourraient plus être scolarisés dans ces écoles parce qu'elles appartiendraient dorénavant à la CSMV : 41 % des élèves de l'école secondaire De Montagne, 76 % des élèves de l'école secondaire du Mont-

Bruno et 85 % des élèves de l'école orientante l'Impact;

— 308 élèves HDA des écoles secondaires De Montagne et du Mont-Bruno devraient, pour la même raison, être relocalisés et au moins 25 locaux devraient être trouvés dans les écoles restantes de la CSP pour répondre à leurs besoins;

— 31 élèves HDA du primaire fréquentent des classes d'enseignement spécialisées situées dans les écoles primaires de Saint-Bruno-de-Montarville et Boucherville, mais n'habitent pas ces villes. Ils devraient eux aussi être relocalisés;

— 411 élèves de Boucherville et Saint-Bruno-de-Montarville, à l'inverse, ne pourraient plus fréquenter l'École d'éducation internationale à McMasterville au secondaire, de même que plusieurs élèves de ces deux villes qui fréquentent des classes spécialisées au primaire à la CSP.

Diminution des services aux élèves

— Selon les données au 30 septembre 2014, le scénario de redécoupage amènerait une diminution pour la CSP de 31 522 à 25 861 élèves. Cette baisse du nombre d'élèves ne lui permettrait plus de dégager quelque 9 M\$ annuellement pour offrir plus de services aux élèves HDA.

Boucherville Babillard

boucherville.ca

Pour joindre la Ville de Boucherville	
Renseignements généraux	450 449-8100
Conseil municipal	450 449-8105
Direction générale	450 449-8125
Direction des finances	450 449-8110
Info-taxes	450 449-8115
Direction des ressources humaines	450 449-8615
Direction des travaux publics et des approvisionnement	450 449-8630
Direction du grinc	450 449-8610
Direction du greffe	450 449-8605
Direction du loisir, de la culture et de la vie communautaire	450 449-8640
Bibliothèque	450 449-8650
Centre MGR-Poisson	450 449-8651
Centre sportif Pierre-Laporte	450 449-8640
Info-loisirs	450 449-8640

HEURES D'OUVERTURE	
Bureaux administratifs	Centre sportif Pierre-Laporte
Lundi au vendredi	Tous les jours
De 8 h 30 à 12 h et de 13 h 15 à 16 h 30	De 10 h à 20 h
* Fermé du 24 décembre 2014 au 2 janvier 2015 inclusivement	* Fermé les 24, 25 et 31 décembre 2014 et le 1 ^{er} janvier 2015
Travaux publics	Bibliothèque
Lundi au vendredi	Lundi au mercredi : 10 h à 21 h
De 7 h à 12 h et de 13 h à 16 h	Jeudi et vendredi : 12 h à 21 h
* Fermé du 24 décembre 2014 au 2 janvier 2015 inclusivement	Samedi et dimanche : 10 h à 17 h
	* Fermé les 24, 25, 26 et 31 décembre 2014 et les 1 ^{er} et 2 janvier 2015
	* Ouvert du 27 au 30 décembre 2014, de 10 h à 17 h
	* Reprise de l'horaire régulier le 3 janvier 2015

COLLECTES MATIÈRES RÉSIDUELLES

LUNDI	Collecte des ordures ménagères	8 h et 18 h
JEUDI	Collecte des matières recyclables	8 h et 18 h

DÉCHETS SECS ET GROS REBUTS

Écouteur Marie-Victorin
1140, boulevard Marie-Victorin, Longueuil
Téléphone : 450 463-7000

Horaires d'hiver (1^{er} novembre au 30 mars)
Mercredi au vendredi : 10 h à 18 h
Samedi et dimanche : 9 h à 17 h
* Fermé les 24, 25, 26 et 31 décembre 2014, 1^{er} et 2 janvier 2015

JOYEUSES FÊTES

Le conseil municipal vous souhaite un joyeux Noël et une bonne année 2015!
Le stationnement de nuit dans les rues est toléré durant le temps des Fêtes, à moins qu'un avis de tempête soit annoncé.

PROCHAINE SÉANCE PUBLIQUE DU CONSEIL MUNICIPAL

Surveillez notre chronique du 13 janvier 2015 pour connaître la prochaine date.

PROCHAIN DÉJEUNER DU MAIRE

3 janvier 2015, 9 h à 11 h
Profitez de ce rendez-vous mensuel pour rencontrer les membres du conseil municipal et en apprendre davantage sur les actualités de la municipalité.

CALENDRIER CULTUREL EXPOSITIONS

Pour connaître toutes les activités, visitez le boucherville.ca/calendrier.

Galerie Vincent d'Indy - Centre multifonctionnel Francine-Gadbois
1075, rue Lionel-Daunais

ACTIVITÉS COMMUNAUTAIRES, CULTURELLES ET SPORTIVES

14 décembre, 12 h à 17 h
Noël d'antan
Activités familiales gratuites, beau temps, mauvais temps!
Revivez activités et spectacles traditionnels au cœur du Vieux Boucherville!
Endroits : Place de l'église Sainte-Famille, église Sainte-Famille et centre MGR-Poisson
Renseignements : boucherville.ca ou 450 449-8640 ou 450 449-8651

BIBLIOTHÈQUE MONTARVILLE-BOUCHER-DE LA BRÛÈRE

Lecture en cadeau
La bibliothèque recueille pendant tout le mois de décembre vos dons de livres neufs destinés aux enfants de 0 à 12 ans.



Avis public

AVIS PUBLIC D'ENTRÉE EN VIGUEUR
— Selon les données au 30 septembre 2014, le scénario de redécoupage amènerait une diminution pour la CSP de 31 522 à 25 861 élèves. Cette baisse du nombre d'élèves ne lui permettrait plus de dégager quelque 9 M\$ annuellement pour offrir plus de services aux élèves HDA.

RÈGLEMENT NUMÉRO 2014-226
TITRE ET OBJET: « RÈGLEMENT SUR LES SOCIÉTÉS DE DÉVELOPPEMENT COMMERCIAL »
Ce règlement a reçu l'approbation du REGISTRAIRE DES ENTREPRISES DU QUÉBEC le 11 novembre 2014.
Ce règlement est disponible pour consultation à l'hôtel de ville de Boucherville aux heures ordinaires de bureau.
Ce règlement entrera en vigueur conformément à la loi.
DONNÉ À BOUCHERVILLE,
ce 1^{er} jour de décembre 2014
Marie-Pier Lamarche, greffière

Respiration - Relaxation et Philosophie

COURS DE YOGA

À Boucherville depuis 43 ans!

Les cours débuteront les 26-27-28 et 29 janvier 2015

HORAIRE
YOGA 1 - Débutant
• Mardi 17 h • Mercredi 20 h • Jeudi 9 h

RESPIRATION-RELAXATION
• Niveau 1 Mercredi 9 h
• Niveau 2 Jeudi 10h30

YOGA DOUX
• Mardi 9 h

RESPIRATION-MÉDITATION
• Mardi 20 h

Tous les cours se donnent au Centre multifonctionnel, 1075 Lionel-Daunais à Boucherville.
Les inscriptions se font au Centre sportif Pierre-Laporte.

450-449-5421

Pour informations supplémentaires
Veuillez consulter www.centremulti.qc.ca (activités) cliquez Centre de Yoga Boucherville



Madeleine Dufour
fondatrice, directrice et professeure

et Lucie Huot
professeure



Centre de Yoga Boucherville

la Relève

Journal hebdomadaire indépendant membre de **hebdo Québec**

Éditeur/Directeur: Charles Desmarteau
www.lareleve.qc.ca
450 641-4844
528, rue Saint-Charles, Boucherville

RÉSEAU SÉLECT
Maison de représentation nationale

ADJOINTE
Chantal Lachapelle

SECRETARIAT
Manon Lejour

RÉCEPTION ET INSTITUTIONS
Gaétane Végiard

REDACTION/PHOTOS
Daniel Hart
Daniel Bastin

PUBLICITÉ
Bernard Desmarteau
Michel Desmarteau

INFOGRAPHIE
Karine Gagnon (chef d'atelier)
Murielle Tomé
Nathalie Deschênes
Alain Trotter

CORRECTION DE TEXTES
Johanne St-Martin

DISTRIBUTION LES MARDIS ET MERCREDIS
Publi-sac Montréal - 450 926-1256

DÉPÔTS COMMERCIAUX
1459 copies

IMPRESSIION
Transmag, Anjou

ABONNEMENT ANNUEL
195 \$ + T.P.S. et T.V.Q.

DÉPÔT LÉGAL
Bibliothèque nationale du Québec, 3^e trimestre Courrier de 2^e classe enregistrement 7727

L'hebdo de Boucherville / Longueuil Est		
Ville	Exemplaires	Population
Boucherville	17 897	41 272
Longueuil / Béliveau	4 744	11 019
Longueuil / Fatima	1 872	4 469
Parcours du Cerf	4 353	7 093
Longueuil / Bellerville	2 829	5 960
Collectivité Nouvelle	1 716	4 388
Copies bureau	189	
TIRAGE CERTIFIÉ	33 600	74 201

Commission scolaire des Patriotes

— Près de 10 % du nombre total des élèves de la CSP ainsi que quelques centaines de la CSMV feraient une demande d'entente extraterritoriale pour ne pas avoir à changer d'école. La gestion d'un nombre aussi élevé de demandes ne se traduirait pas par une meilleure accessibilité aux services à un moindre coût.

Hausse de taxe

pour les contribuables de la CSP

— Selon les règles actuellement en vigueur, cette modification de territoire se traduirait par une hausse de taxe scolaire de 20 % pour les

contribuables de la CSP tout en étant associée à une baisse de service en raison de la diminution du nombre d'élèves.

100 M\$ en coûts supplémentaires pour les contribuables québécois

— La CSP devrait construire une, voire deux nouvelles écoles secondaires pour accueillir les 2 207 élèves déplacés, alors même qu'elle fait face à une hausse de sa clientèle dans les autres villes, car les sept autres écoles secondaires de la CSP ne seraient pas suffisantes pour répondre aux besoins (Ajout d'une première secondaire

de 1 500 élèves : 52 M\$. Ajout d'une deuxième secondaire de 1 000 élèves : 40 M\$).

— Le principal point de service de la formation générale des adultes est situé à Saint-Bruno-de-Montarville. La CSP devrait assurément se doter de nouvelles installations pour continuer à offrir les services qu'elle est dans l'obligation d'offrir aux adultes, soit par la construction d'un nouvel immeuble ou la location d'espaces.

— Il faudrait déménager le siège social de la CSP parce qu'il est situé à Saint-Bruno-de-Montarville et que la Loi prévoit que le siège social d'une commission scolaire doit être situé sur son territoire. La CSP ne pos-

sède pas de bâtiment excédentaire ailleurs sur son territoire qui réponde aux besoins requis (Coût de construction : de 7 à 10 M\$. Location d'un bâtiment : environ 200 000 \$ par année)

Conséquences pour les villes

— Selon les règles budgétaires du MÉLS, les villes doivent céder gracieusement aux commissions scolaires le terrain sur lequel sera construite une école. La CSP devrait alors entreprendre des démarches avec les Villes de son territoire pour obtenir des terrains d'une superficie minimum de 45 000 m² (pour une école de 1 000 élèves).

Redécoupage de son territoire Le ministre Bolduc aurait l'intention de respecter la volonté du milieu de la Commission scolaire des Patriotes

Répondant à l'invitation du ministre de l'Éducation, du Loisir et du Sport, monsieur Yves Bolduc, le Conseil des commissaires de la Commission scolaire des Patriotes s'est réuni récemment et a adopté à l'unanimité un avis concernant le scénario de redécoupage de son territoire pour annexer les villes de Boucherville et Saint-Bruno-de-Montarville à la Commission scolaire Marie-Victorin.

Cet avis expose les nombreux impacts négatifs qu'occasionneraient de telles modifications et conclut que le scénario proposé ne répond pas aux objectifs qui consistent à assurer le bien-être des élèves, la qualité des services de proximité, et ce, dans un souci de respect des deniers publics. En l'occurrence, l'avis précise que le maintien des territoires actuels des commissions scolaires des Patriotes et Marie-Victorin représente la meilleure des solutions.

« Bien que nous souscrivons aux objectifs

d'améliorer les services à meilleurs coûts, l'analyse exhaustive confirme que le scénario de redécoupage chez nous vient créer des problèmes. Nous souhaitons maintenant que le ministre soit attentif et respecte la volonté du milieu », a déclaré la présidente Hélène Roberge, soulignant avoir reçu de nombreux témoignages favorables au maintien du territoire actuel.

En ce sens, la présidente s'est dite heureuse d'apprendre que le ministre Yves Bolduc ait déclaré le 2 décembre dernier à l'Assemblée nationale qu'il avait l'intention de respecter la volonté du milieu de la Commission scolaire des Patriotes. « Cette déclaration, si elle se transforme en décision, est une bonne nouvelle et nous souhaitons maintenant pouvoir le rencontrer pour lui présenter l'Avis et lui offrir notre collaboration pour une meilleure efficacité du réseau de l'éducation », a-t-elle conclu.

Concept de traitement
All-on-4®
Un solide sourire



**DITES ADIEU À VOTRE DENTIER
GRÂCE AUX IMPLANTS DENTAIRES!**

Fiez-vous à nos 20 années d'expérience et de succès clinique remarquable!

Réhabilitez votre sourire
avec nos nouveaux services d'implantologie, rapides et très faciles.

Consultation sans frais

Traitements déductibles d'impôt - Financement disponible

LUC ST-CERNY
DENTUROLOGISTE

ACADÉMIE D'IMPLANTOLOGIE DENTAIRE



630, rue Duvernay,
Verchères 450 583-5107

1991, Léonard-De Vinci,
Sainte-Julie 450 922-2840

Certains pré-requis cliniques s'appliquent. All-on-4® est une marque de commerce de Nobel Biocare Services AG.

Ar Reno Design

Armoires de cuisine et salles de bain

Armoires

- Bois
- Stratifié
- Polyester
- Thermo plastique
- Mélamine
- Acrylique

Comptoirs

- Stratifié
- Verre
- Corian
- Granit
- Quartz
- Bloc de boucher

Meubles sur mesure

Promotion

Remettez cette annonce à votre designer lors de votre premier rendez vous (avant le 20 décembre 2014) et soyez éligible à un crédit de 5% de la valeur de votre projet en bon d'épicerie

Exemple :

Cuisine de 15 000 \$ = 750 \$ d'épicerie

Certaines conditions s'appliquent



VENEZ NOUS VOIR!

PROJET
CLÉS
EN
MAIN



HEURES D'OUVERTURES
LUNDI AU JEUDI : 8 h 30 à 16 h 30
VENDREDI : 8 h 30 à midi
SAMEDI : 10 h à 16 h

Notre designer est disponible le soir sur rendez-vous.

450 929-1010

**965, LIONEL-BOULET
VARENNES**

RBQ 8309-7568-01

armoirevarenes@hotmail.com

Redécoupage de son territoire

Le ministre Bolduc aurait l'intention de respecter la volonté du milieu de la Commission scolaire des Patriotes

Répondant à l'invitation du ministre de l'Éducation, du Loisir et du Sport, monsieur Yves Bolduc, le Conseil des commissaires de la Commission scolaire des Patriotes s'est réuni récemment et a adopté à l'unanimité un avis concernant le scénario de redécoupage de son territoire pour annexer les villes de Boucherville et Saint-Bruno-de-Montarville à la Commission scolaire Marie-Victorin.

Cet avis expose les nombreux impacts négatifs qu'occasionneraient de telles modifications et conclut que le scénario proposé ne répond pas aux objectifs qui consistent à assurer le bien-être des élèves, la qualité des services de proximité, et ce, dans un souci de respect des deniers publics. En l'occurrence, l'avis précise que le maintien des territoires actuels des commissions scolaires des Patriotes et Marie-Victorin représente la meilleure des solutions.

« Bien que nous souscrivions aux objectifs d'améliorer les services à meilleurs coûts, l'analyse exhaustive confirme que le scénario de redécoupage chez nous vient créer des problèmes. Nous souhaitons maintenant que le ministre soit attentif et respecte la volonté du milieu », a déclaré la présidente Hélène Roberge, soulignant avoir reçu de nombreux témoignages favorables au maintien du territoire actuel.

En ce sens, la présidente s'est dite heureuse d'apprendre que le ministre Yves Bolduc ait

déclaré le 2 décembre dernier à l'Assemblée nationale qu'il avait l'intention de respecter la volonté du milieu de la Commission scolaire des Patriotes. « Cette déclaration, si elle se transforme en décision, est une bonne nouvelle et nous souhaitons maintenant pouvoir le rencontrer pour lui présenter l'Avis et lui offrir notre collaboration pour une meilleure efficacité du réseau de l'éducation », a-t-elle conclu.

Transfert de Boucherville et Saint-Bruno à la Commission scolaire Marie-Victorin Stéphane Bergeron intervient auprès du ministre



Le député de Verchères et leader parlementaire adjoint de l'opposition officielle, monsieur Stéphane Bergeron, a remis en main propre une lettre au ministre de l'Éducation, du Loisir et du Sport, le 3 décembre dernier, dans le but de

défendre l'accès des élèves aux établissements et aux programmes qu'ils fréquentent actuellement et de préserver le niveau de services présentement offerts par la Commission scolaire des Patriotes (CSP).

Le député de Verchères constate d'abord que le gouvernement libéral s'adonne une nouvelle fois à un brassage de structures faisant peu de cas de la réalité des régions concernées. « Si d'aucuns pouvaient légitimement souscrire à l'objectif visant la réduction du nombre de commissions scolaires, force est de constater que le redécoupage proposé pose de sérieux problèmes pouvant se traduire, dans certains cas, non pas par une réduction souhaitable des coûts, mais bien par une multiplication importante de ceux-ci, sans compter les perturbations majeures qui en découleraient, tant pour les organisations et les services, mais aussi pour les élèves eux-mêmes. L'objectif

n'était-il pas de regrouper des commissions scolaires, afin de réduire les coûts? La proposition apparaît d'autant plus étonnante que, dans le cas de la CSP, elle viendrait déstructurer la commission scolaire présentant le taux de dépenses administratives le plus bas au Québec », a déclaré monsieur Bergeron.

Compte tenu de l'ampleur des bouleversements proposés et du nombre d'élèves qui seraient affectés, on devrait prévoir la construction d'au moins une nouvelle école secondaire et d'un nouveau siège social, puisque l'actuel se trouve à Saint-Bruno, sans compter les aménagements qui devront être apportés pour l'école internationale, l'école pour adultes, orientante, etc.

« Les élèves de Saint-Amable poursuivent actuellement leur 4^e et 5^e secondaire à l'école de Montagne, à Boucherville. Si cette dernière devait relever d'une autre commission scolaire, où iraient les élèves de Saint-Amable? », de poursuivre le député de Verchères, rappelant au passage qu'il avait sensibilisé le ministre, dès le début de son mandat, à l'indice de défavorisation qui prévaut à Saint-Amable et qui rend nécessaire la construction d'une nouvelle école primaire, de laquelle dépend l'implantation de la tout aussi nécessaire classe de maternelle 4 ans, d'ajouter Stéphane Bergeron.

« Sainte-Julie serait aussi grandement affectée par ce projet de redécoupage, a-t-il poursuivi. En effet, plus de la moitié des élèves de 4^e et 5^e secondaire de cette ville vont actuellement à l'école secondaire du Mont-Bruno, située à Saint-Bruno-de-Montarville, qui relèverait, elle aussi, d'une autre commission scolaire selon les plans du ministère. »

« En fait, les écoles de Montagne et du Mont-Bruno constituent des écoles dites "bassins", en ce sens qu'elles regroupent des élèves provenant de plusieurs communautés du territoire de la Commission scolaire des Patriotes. Le ministère ne semble pas avoir suffisamment pris en compte les effets d'un transfert de ces écoles à la Commission scolaire Marie-Victorin sur les populations étudiantes ne provenant pas de Boucherville et Saint-Bruno-de-Montarville, qui

représentent pourtant la part du lion de leur clientèle. À contrario, le ministère ne semble pas non plus avoir suffisamment pris en compte les effets du transfert des populations étudiantes de Boucherville et Saint-Bruno-de-Montarville à la Commission scolaire Marie-Victorin sur le parcours scolaire de très nombreux élèves de ces municipalités dans d'autres écoles spécialisées de la Commission scolaire des Patriotes », signale monsieur Bergeron.

« Compte tenu des infrastructures qui se verraient transférées et de l'important du manque à gagner qui découlerait du redécoupage projeté, il ne fait aucun doute que la Commission scolaire des Patriotes ne serait plus en mesure d'offrir une gamme aussi diversifiée de services et de programmes à sa clientèle. Or, il s'agit d'atouts pouvant contribuer puissamment à la lutte contre le décrochage, particulièrement chez des clientèles plus vulnérables. Si la réussite scolaire figure réellement au centre des préoccupations qui sous-tendent le redécoupage proposé, il ne fait aucun doute, dans mon esprit, que celui-ci doit être substantiellement modifié, de telle sorte de maintenir Boucherville et Saint-Bruno-de-Montarville dans le territoire de ce qui constitue l'actuelle Commission scolaire des Patriotes », de conclure Stéphane Bergeron.

La veille de la remise de cette lettre, la députée péquiste de Pointe-aux-Trembles, madame Nicole Léger, avait posé une question en Chambre au ministre de l'Éducation à propos des problèmes qui découleraient du transfert de Boucherville et Saint-Bruno-de-Montarville à la Commission scolaire Marie-Victorin. Le ministre avait alors laissé entendre qu'il entendait prendre en compte les objections soulevées et que ces municipalités seraient maintenues dans les frontières de l'actuelle Commission scolaire des Patriotes, ce qu'il a d'ailleurs confirmé à monsieur Bergeron lorsque celui-ci lui a remis sa lettre.

QUILLES

Grosses* & petites

PARTY

SALLES DE RÉCEPTION

25 à 200 personnes

Activité de groupe

Bureau Famille amis

Découvrez nos nouveautés HILARANTES!!!

Concours Informez-vous

Fermé le 25 décembre seulement

Boucherville* 450-641-6668
www.complexe-volta.com

Ste-Julie 450-649-6668
www.complexejuliequilles.com

DOMAINE Choquet
Le loisir détente

Party public du réveillon du jour de l'an

Buffet gastronomique
Animation et musique (DJ professionnel)
Service de bar

2015

Adultes : 45\$
5 à 11 ans : 20\$
2 à 4 ans : 10\$
Taxes et pourboires inclus

Places limitées!!!
Venez profiter de notre expérience!!!

RÉSERVEZ-TÔT 450-652-2282
2803 ch. des sucreries, Varennes
Nouvelle génération en tant que propriétaire
www.domainechoquet.com

Pourquoi pelleter?

SOUFFLEUSE Path-Pro™

À partir de 631\$

136 cm³

120V et à rappel 21 po

Livraison gratuite | Assemblage inclus

SPORT COLLETTE 1233 Armand-Frappier
Sainte-Julie

450 649-0066
www.sportcollette.com

Commission scolaire des Patriotes

100 M\$ en coûts supplémentaires et une hausse de taxe scolaire de 20 % pour les contribuables

Le 20 novembre dernier, les commissions scolaires du Québec ont pris connaissance d'un projet du ministère de l'Éducation, du Loisir et du Sport (MELS) proposant une restructuration ayant pour but de réduire le nombre d'entre elles. Ce projet propose notamment le redécoupage d'une partie du territoire de la Commission scolaire des Patriotes (CSP) afin de transférer les villes de Boucherville et de Saint-Bruno-de-Montarville à la Commission scolaire Marie-Victorin (CSMV). La CSP a analysé la proposition du MELS en poursuivant un objectif bien précis : celui d'offrir des services de qualité et accessibles aux élèves, au plus bas coût possible pour les contribuables.

Impacts

Ce déplacement de frontière aurait des conséquences négatives importantes sur près de 3 000 élèves, dont 300 élèves handicapés ou en difficulté d'adaptation ou d'apprentissage (HDAA) et 150 élèves à risque élevé de décrochage.

En effet, le transfert des 18 bâtiments des villes de Boucherville et Saint-Bruno-de-Montarville à la CSMV n'amène pas le transfert automatique de tous les élèves qui s'y trouvent présentement. Ce transfert ne concerne que les élèves qui habitent ces deux villes parce que c'est le lieu de résidence d'un élève qui détermine la commission scolaire qui s'occupera de lui.

Ainsi, selon les données du 30 septembre 2014 :

— 2 207 élèves qui fréquentent présente-

ment les écoles secondaires de Boucherville et Saint-Bruno-de-Montarville, mais qui résident dans cinq autres villes de la CSP, ne pourraient plus être scolarisés dans ces écoles parce qu'elles appartiendraient dorénavant à la CSMV : 41 % des élèves de l'école secondaire De Montagne, 76 % des élèves de l'école secondaire du Mont-Bruno et 85 % des élèves de l'école orientante L'Impact;

— 308 élèves HDAA des écoles secondaires De Montagne et du Mont-Bruno devraient, pour la même raison, être relocalisés et au moins 25 locaux devraient être trouvés dans les écoles restantes de la CSP pour répondre à leurs besoins;

— 31 élèves HDAA du primaire fréquentent des classes d'enseignement spécialisées situées dans les écoles primaires de Saint-Bruno-de-Montarville et Boucherville, mais n'habitent pas ces villes. Ils devraient eux aussi être relocalisés;

— 411 élèves de Boucherville et Saint-Bruno-de-Montarville, à l'inverse, ne pourraient plus fréquenter l'École d'éducation internationale à McMasterville au secondaire, de même que plusieurs élèves de ces deux villes qui fréquentent des classes spécialisées au primaire à la CSP.

Diminution des services aux élèves

— Selon les données au 30 septembre 2014, le scénario de redécoupage amènerait une diminution pour la CSP de 31 522 à 25 861 élèves. Cette baisse du nombre d'élèves ne lui permettrait plus de dégager quelque 9 M\$

annuellement pour offrir plus de services aux élèves HDAA.

— Près de 10 % du nombre total des élèves de la CSP ainsi que quelques centaines de la CSMV feraient une demande d'entente extraterritoriale pour ne pas avoir à changer d'école. La gestion d'un nombre aussi élevé de demandes ne se traduirait pas par une meilleure accessibilité aux services à un moindre coût.

Hausse de taxe

pour les contribuables de la CSP

— Selon les règles actuellement en vigueur, cette modification de territoire se traduirait par une hausse de taxe scolaire de 20 % pour les contribuables de la CSP tout en étant associée à une baisse de service en raison de la diminution du nombre d'élèves.

100 M\$ en coûts supplémentaires pour les contribuables québécois

— La CSP devrait construire une, voire deux nouvelles écoles secondaires pour accueillir les 2 207 élèves déplacés, alors même qu'elle fait face à une hausse de sa clientèle dans les autres villes, car les sept autres écoles secondaires de la CSP ne seraient pas suffisantes pour répondre aux besoins (Ajout d'une première secondaire de 1 500 élèves : 52 M\$. Ajout d'une deuxième secondaire de 1 000 élèves : 40 M\$).

— Le principal point de service de la formation générale des adultes est situé à Saint-Bruno-de-Montarville. La CSP devrait assurément se doter de nouvelles installations

pour continuer à offrir les services qu'elle est dans l'obligation d'offrir aux adultes, soit par la construction d'un nouvel immeuble ou la location d'espaces.

— Il faudrait déménager le siège social de la CSP parce qu'il est situé à Saint-Bruno-de-Montarville et que la Loi prévoit que le siège social d'une commission scolaire doit être situé sur son territoire. La CSP ne possède pas de bâtiment excédentaire ailleurs sur son territoire qui réponde aux besoins requis (Coût de construction : de 7 à 10 M\$. Location d'un bâtiment : environ 200 000 \$ par année)

Conséquences pour les villes

— Selon les règles budgétaires du MELS, les villes doivent céder gracieusement aux commissions scolaires le terrain sur lequel sera construite une école. La CSP devrait alors entreprendre des démarches avec les Villes de son territoire pour obtenir des terrains d'une superficie minimum de 45 000 m² (pour une école de 1 000 élèves).

MISE EN FORME ADAPTÉE SERVICES SPÉCIALISÉS

NOUVEAUTÉS

- ☛ MUSCLEZ VOS NEURONES !
- ☛ ATELIER DESTINÉ AUX PERSONNES SOUFFRANT DE FIBROMYALGIE ET DE DOULEUR CHRONIQUE
- ☛ ATELIER DE RÉADAPTATION CARDIO-VASCULAIRE.
- ☛ SÉANCE D'INFORMATION GRATUITE SUR LES BIENFAITS DE L'ACTIVITÉ PHYSIQUE.
- ☛ ENTRAÎNEMENT PRIVÉ OU SEMI-PRIVÉ ET COURS DE YOGA.

INSCRIPTIONS EN COURS PLACES LIMITÉES

Centre multifonctionnel ou studio à Boucherville

Description et tarifs sur notre site internet: fitnesscbd.com

Pour informations: fitnesscbd@gmail.com, 514-756-4122,

Céline Bernier, kinésiologue B.Sc., I.R.D.C., membre accréditée FKQ
Daniel Lefebvre, B.A., CRIA, Entraîneur Certifié YMCA et Yogafit



RÉGIE INTERMUNICIPALE DE POLICE RICHELIEU-SAINT-LAURENT
Service du greffe

Avis public

RÉSOLUTION modifiant le jour de séances régulières du Conseil d'Administration

AVIS PUBLIC est donné par la soussignée, Greffière de la Régie intermunicipale de police Richelieu-Saint-Laurent, que le 25 novembre 2014, le Conseil d'Administration de la Régie, réuni en séance régulière, a adopté la résolution portant le numéro CA-14-1318 afin de modifier la tenue des séances régulières devant se tenir en juin, septembre et novembre 2015 au :

- **Mardi, le 23 juin 2015 à 8:30 heures**
- **Mercredi, le 30 septembre 2015 à 16:30 heures**
- **Mardi, le 24 novembre 2015 à 16:30 heures**

Ces séances se dérouleront à l'endroit habituel soit au Poste de police de Beloeil situé au 333, rue Hertel, Beloeil.

DONNÉ à Sainte-Julie, ce vingt-septième (27^e) jour du mois de novembre 2014.

La Greffière,

Me DIANE MONDOU

CAUDALIE
PARIS



Coffret Corps divin
Huile Divine pour le corps, le visage et les cheveux
50 ml et 15 ml

34,99\$
Valeur de 45\$



Coffret Corps Gourmand
Baume Gourmand corps 200 ml
Crème gourmande corps et ongles 50 ml
Soin des lèvres 4,5 g.

34\$
Valeur de 68\$



Coffret Premier Cru
Crème yeux 15 ml
Premier Cru La Crème 20 ml
Boules pour

99\$
Valeur de 163\$

Jean Coutu
Geneviève Labonté
600, Fort St-Louis, Boucherville - 450-645-2330

Le maire de Varennes forcé de réduire son salaire

Après avoir annoncé vendredi par voie de communiqué qu'il réduisait son salaire de 5% en 2015, dans la foulée des compressions budgétaires imposées par Québec, le maire de Varennes a dû préciser quelques heures plus tard qu'il avait fait ce choix parce qu'avec ses autres responsabilités, il avait atteint le plafond de revenus autorisé par la loi.

MARTINE VEILLETTE ET
DIANE LAPOINTE

bou.redaction@tc.tc



Martin Dampousse, maire de Varennes.

PHOTO TC MEDIA - ARCHIVES

Comme maire, Martin Dampousse touche actuellement un salaire de 80 766\$ ainsi qu'une allocation de dépenses de 15 787\$. Cette baisse de 5% représente environ 4000\$.

Depuis juin, il siège au conseil d'administration de la Communauté métropolitaine de Montréal, où il pourrait percevoir un montant de base annuel de 10 000\$, auquel s'ajoute 500\$ par séance, pour un maximum de 5000\$.

Il siège également, entre autres, au conseil d'administration de la Régie de police Richelieu-Saint-Laurent, au CIT Sorel-Varennes, à la Régie intermunicipale de l'eau potable, à la Régie intermunicipale du Centre multisports régional et est président de la Société d'économie mixte de l'Est de la couronne Sud (SÉMECS).

Forcé de renoncer à une partie de sa rémunération, il soutient avoir choisi de faire économiser les Varennois plutôt qu'un organisme régional, en optant pour une réduction de son salaire de maire plutôt que de refuser un montant prévu pour une autre de ses fonctions. Il dit ignorer à combien se chiffre son salaire total actuellement.

«C'est la décision que j'ai prise pour faire économiser les Varennois. En tant que maire, le premier payeur, c'est la Ville, ensuite, ce sont les organismes régionaux. Quand on atteint le plafond, on peut choisir qui fera les économies», soutient-il.

Au ministère des Affaires municipales, on indique que le salaire maximal qu'un élu municipal peut toucher, mis à part certaines exceptions comme les élus de Longueuil et de Montréal, par exemple, est de 100 576\$.

Le maire Dampousse a initialement soutenu prendre cette décision compte tenu «du nouveau défi que pose la situation des finances publiques au Québec et de ses répercussions sur le monde municipal.»

Les compressions et les hausses de tarifs imposées par les différents paliers de gouvernement représentent une hausse d'environ 400 000\$ de dépenses pour Varennes.

REDÉCOUPAGE DE LA CS DES PATRIOTES

Le ministre Bolduc pourrait changer d'idée

Le ministre de l'Éducation, Yves Bolduc, a laissé entendre à l'Assemblée nationale que le territoire de la Commission scolaire des Patriotes (CSP) pourrait demeurer intact.

CHRISTIAN LEPAGE

bou.redaction@tc.tc



Le ministre de l'Éducation, Yves Bolduc.

PHOTO TC MEDIA - ARCHIVES

Le ministre répondait à une question de la députée péquiste de Pointe-aux-Trembles, Nicole Léger, sur la proposition de M. Bolduc de retirer Saint-Bruno et Boucherville du territoire de la CSP.

«J'ai l'intention de respecter la volonté du milieu de la Commission scolaire des Patriotes», a-t-il indiqué à la députée péquiste, qui lui demandait si les villes de Saint-Bruno-de-Montarville et de Boucherville allaient passer sous la responsabilité de la Commission scolaire Marie-Victorin.

«Cette déclaration, si elle se transforme en décision, est une bonne nouvelle», a indiqué la présidente de la CSP, Hélène Roberge, qui demeure toutefois prudente.

Mme Roberge souhaite rencontrer le ministre pour lui rappeler que le retrait de Saint-Bruno et Boucherville du territoire de la CSP entraînerait des dépenses extraordinaires de 100M\$ et des hausses de taxes de 20% pour les contribuables. «Je veux lui offrir notre

collaboration pour une meilleure efficacité du réseau de l'éducation.»

L'attachée politique du ministre, Yasmine Abdelfadel, n'a pu confirmer si la déclaration de M. Bolduc concernant la CSP à l'Assemblée nationale signifie que le ministre conservera le territoire actuel.

«Tout ce que je peux dire, c'est qu'aucun élève de cette commission scolaire ne changera d'école. Pour le reste, le ministre va étudier les propositions provenant de la commission scolaire.»

Vos professionnels de la vue ont changé d'enseigne pour devenir Voyons Voir Optométristes Opticiens



Dre Louise Mathers,
Dre Emilie Roy,
Dre Claudine Bréard et
Dre Frédérique N. Goulet, optométristes.

Retrouvez la même équipe dévouée de professionnels de la vision sous une nouvelle image.

NOUS VOUS SOUHAITONS UN MERVEILLEUX TEMPS DES FÊTES.

RABAIS DE 50\$ à l'achat d'une paire de lunettes complète

Jusqu'au 31 décembre 2014, sur présentation de cette annonce. Ne peut être jumelée à une autre promotion.

VOYONS VOIR
OPTOMÉTRISTES · OPTICIENS

680-D, rue de Montbrun Boucherville
450 449-3430

La Seigneurie - Le mercredi 10 décembre 2014 - 7

Concept de traitement
All-on-4*
Un solide sourire



DITES ADIEU À VOTRE DENTIER GRÂCE AUX IMPLANTS DENTAIRE!

Fiez-vous à nos 20 années d'expérience et de succès clinique remarquable!

Réhabilitez votre sourire avec nos nouveaux services d'implantologie, rapides et très faciles.
Consultation sans frais
Traitements déductibles d'impôt - Financement disponible

LUC ST-CERNY
DENTUROLOGISTE

ACADÉMIE D'IMPLANTOLOGIE DENTAIRE

630, rue Duvernay, Verchères 450 583-5107
1991, Léonard-De Vinci, Sainte-Julie 450 922-2840

Certains pré-requis cliniques s'appliquent. All-on-4* est une marque de commerce de Nobel Biocare Services AG.



ACTUALITÉS	FAITS DIVERS	NOIR SUR BLANC	VOTRE PAROLE	BOÎTE AUX LETTRES	SORTIE CULTURELLE	SPORTS ET LOISIRS	LE SAVIEZ-VOUS?	CHRONIQUES
------------	--------------	----------------	--------------	-------------------	-------------------	-------------------	-----------------	------------

Accueil » Articles » Actualités » Redécoupage: le tiers des élèves de l'École d'éducation internationale touchés



Le tiers des élèves de l'École d'éducation internationale devraient changer d'école à la suite du redécoupage des commissions scolaires. Photo : Michaël Turcotte



Annabelle Leclair
Journaliste Pigiste

Tweet 0

Like 0

+1 0

Share

Redécoupage: le tiers des élèves de l'École d'éducation internationale touchés

12 décembre 2014 7 vues

Le redécoupage des commissions scolaires annoncé par le ministre de l'Éducation Yves Bolduc obligerait le tiers des élèves de l'École d'éducation internationale de McMasterville à changer d'établissement. Une situation à laquelle s'opposent élèves, parents et membres de la direction de l'école. [NDLR: Une information a circulé mercredi en soirée comme quoi Yves Bolduc aurait affirmé aux députés caquistes Nathalie Roy, Jean-François Roberge et Simon Jolin-Barette qu'il ne touchera pas à la Commission scolaire des Patriotes. Un engagement nié par le cabinet du ministre, rapportait toutefois Le Journal de Montréal le 11 décembre.]

Le redécoupage proposé par le gouvernement libéral le 20 novembre dernier enverrait les élèves des villes de Saint-Bruno-de-Montarville et de Boucherville dans la commission scolaire voisine. «J'ai 433 élèves sur 1250 qui habitent ces deux villes-là, explique d'entrée de jeu la directrice de l'École d'éducation internationale, Marie-Claude Tardif. C'est toujours environ le tiers d'une année à l'autre.»

À l'annonce de la nouvelle, les élèves de l'école ont exprimé leur mécontentement. «Ce sont leurs amis, ils ne veulent pas les voir partir», plaide la directrice. Celle-ci ajoute avoir reçu beaucoup d'appels et de courriels de parents inquiets à l'idée de perdre la possibilité d'inscrire leur enfant à l'école. «Il y a bien des familles pour qui envoyer leurs enfants à l'École d'éducation internationale, c'est une tradition», soutient la directrice.

L'école secondaire en est une à vocation particulière. Le programme international existe dans presque toutes les commissions scolaires de la province où, selon les écoles, quelques classes en font partie seulement. Ce qui fait la différence, c'est qu'à McMasterville tous les élèves sont inscrits au programme. «C'est une école recherchée, prisée pour sa différence», observe M^{me} Tardif.

Initiative des élèves

PHOTOS LOCALES

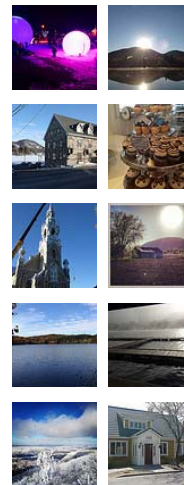

ARTICLES RÉCENTS

- Un leadership efficace requiert de pre...
votre corps 12 décembre 2014
- Souffler sur le ballon 12 décembre 2014
- Redécoupage: le tiers des élèves de l'É...
d'éducation internationale touchés 12 c...
2014
- Beloil hausse son taux de taxes de 3, ...
décembre 2014
- Quand Kees Vanderheyden jongle ave...
contes 12 décembre 2014

Populaire Récent Con

- Un compteur intelligent qui siennes
4 juillet 2014
- Des enfants font un don au la Nature du Mont-Saint-Hila
22 août 2014
- Guy Bolduc: réflexions et co
26 septembre 2014
- Plage à Otterburn Park: une étape franchie
10 octobre 2014
- Chez Ozias Leduc, écriture e vont-elles de pair ?
6 septembre 2014

Retrouvez-nous sur Facebook

LAURIER LE JOURNAL
J'aime 304

LAURIER LE JOURNAL
8 décembre, à 11:11

<http://laurierleweb.com/les-grands-parents-sens-valeurs/>



Les grands-parents et le sens des valeurs

NOUVELLES IMAGES

élèves ont créé le Comité de solidarité des élèves des Patriotes. Ils ont mis en commun leurs arguments, ont rédigé une lettre, approuvée par la directrice, et ont réalisé la vidéo.

«Nous sommes solidaires de nos amis et désirons les garder avec nous; nous nous soucions des générations à venir et nous défendons leurs droits; nous ne comprenons pas les motifs de ce projet», expriment ainsi les élèves. La lettre a été envoyée au bureau du ministre le 3 décembre dernier.

La semaine dernière, le ministre Yves Bolduc a dit en chambre parlementaire vouloir respecter la volonté des gens dans le dossier de la Commission scolaire des Patriotes. Aucun document ou avis formel n'a par contre été ensuite envoyé. «Ce que je comprends, c'est que ça concerne les élèves actuellement à l'école, mais on ne parle pas pour le futur. Je demeure inquiète pour les enfants de Saint-Bruno-de-Montarville et de Boucherville qui ne fréquentent pas présentement l'école», poursuit la directrice.

Au moment d'écrire ces lignes, le bureau du ministre Bolduc n'avait pas donné suite à notre appel.



LAISSER UN COMMENTAIRE

Votre adresse de messagerie ne sera pas publiée.

Nom

Courriel

Site web

[Ajouter un commentaire](#)



LAURIER LE JOURNAL

Laurier Le Journal est un hebdomadaire indépendant publié par Liberté Médias inc. qui traite de l'actualité locale pour la population de Beloeil, de Mont-Saint-Hilaire, d'Otterburn Park, de McMasterville et de Saint-Mathieu-de-Beloeil. Laurier Le Journal est la solution d'affaires qui favorise avant tout l'achat

MENU DU SITE

[Actualités](#)

[Faits divers](#)

[Noir sur blanc](#)

[Votre parole](#)

PLACEZ UNE ANNONCE CHEZ NOUS

[En ligne](#)

[Dans le journal](#)

[Envoyez-nous un communiqué ou une nouvelle](#)

[Le Facteur animal](#)

CONTACT

991, rue Richelieu, bureau 203
Beloeil J3G 4P8
Téléphone: 450 864-0222
Télécopieur: 450 864-0220

Laurier Le Web est mis en lign
Liberté Médias inc.





Réseau Montérégie - Journal les Versants > Actualités

La Commission scolaire des Patriotes pourrait éviter le redécoupage

Publié le 10 décembre 2014

La Commission scolaire des Patriotes pourrait éviter le redécoupage de son territoire, selon les dires de Jean-François Roberge, député de Chambly et porte-parole de la deuxième opposition en matière d'éducation.



© Courtoisie

« Nous sommes fiers d'avoir pu éviter le pire des scénarios à nos concitoyens », conclut les trois députés de la CAQ, Jean-François Roberge, Nathalie Roy, et Simon Jolin-Barette.

Lors d'un entretien privé, le ministre de l'Éducation, Yves Bolduc, aurait confirmé aux trois députés de la CAQ qu'il modifierait sa carte des commissions scolaires de manière à ne pas amputer la CSP d'une part importante de son territoire.

Content de la tournure des événements, Jean-François Roberge ne cache tout de même pas son incrédulité devant cette nouvelle volte-face du ministre. « C'est quand même incroyable qu'il ait fallu travailler aussi fort simplement pour faire entendre raison au ministre! », a-t-il lancé.

« C'est avec soulagement que j'accueille cette nouvelle, car beaucoup d'élèves de mon comté qui fréquentent l'école Internationale McMasterville auraient été forcés de changer d'école si le ministre n'était pas revenu sur sa

décision », a déclaré Nathalie Roy députée de Montarville.

La version originale de la réforme du ministre Bolduc apportait d'importantes dépenses de fonds publics pour la construction de nouveaux bâtiments, des transferts forcés d'élèves et une multitude de tracas administratifs. Le tout, sans aucune mesure susceptible d'améliorer la formation de nos jeunes.

La CSP n'a reçu aucun avis officiel du ministère de l'Éducation à cet effet. (OW)



La piscine de l'école secondaire Polybel, à Belœil, fermera le 30 juin 2015 pour faire place à un gymnase.
PHOTO TC MEDIA-ARCHIVES YANNCANNO.COM

ÉCOLE SECONDAIRE POLYBEL

La piscine fermera en juin 2015

À moins d'un revirement de situation, la piscine de l'école secondaire Polybel, à Belœil, fermera à la fin juin 2015 pour être transformée en gymnase.

FREDÉRIC LACROIX-COUTURE
frederic.lacroix-couture@tc.tc

La Ville de Belœil refuse de partager les coûts de réfection du bassin semi-olympique avec la Commission scolaire des Patriotes (CSP).

Pour maintenir la piscine ouverte, la CSP voulait une participation financière de Belœil pour les coûts de fonctionnement et de réfection. La Ville était toutefois prête à déboursier pour les coûts de fonctionnement.

Devant ce refus, la Commission sco-

laire procédera à la fermeture de la piscine le 30 juin 2015 et lancera les travaux pour l'aménagement d'un gymnase.

Le bassin vieux de 40 ans aurait besoin de rénovations majeures étant donné sa désuétude. Selon le type de travaux à effectuer, l'investissement d'une réfection est estimé entre 500 000 \$ et 2,5 M\$. Le coût d'un gymnase s'élève entre 800 000 \$ et 1,3 M\$.

Le montant estimé pour les rénovations ainsi que le peu de contrôle que la Ville détient sur les horaires expliquent la décision du conseil municipal, indique la mairesse de Belœil, Diane Lavoie.

Dangereux

L'entente entre la Ville et la CSP au

sujet de l'utilisation de la piscine devait prendre fin en juin 2016. Cependant, la détérioration accélérée de la piscine oblige la CSP à intervenir plus rapidement que prévu.

La sécurité des utilisateurs est compromise. L'environnement est aussi à risque puisque de l'eau chaude et chlorée s'écoule dans la nappe phréatique, selon ce que rapportent des ingénieurs de la CSP.

Autres options

Avec une fermeture à l'été 2015, c'est quelques centaines de nageurs de Belœil qui se retrouveront sans piscine à l'automne pour des bains libres ou des cours.

La mairesse de Belœil assure que le

conseil municipal a déjà commencé à étudier des solutions temporaires pour permettre aux baigneurs d'avoir accès à une piscine. L'option de la piscine de Mont-Saint-Hilaire n'est pas pour le moment envisagée puisqu'elle est déjà utilisée à pleine capacité, indique Mme Lavoie.

Sans vouloir entrer dans les détails, Mme Lavoie dit qu'un projet préliminaire est sur la table pour remplacer la piscine de Polybel.

Êtes-vous touchés par la fermeture de la piscine?

BEL.REDACTION@TC.TC



**CLINIQUE DENTAIRE
MEUNIER AHMARANIAN**

Marc Ahmaranian et Geneviève Meunier,
dentistes généralistes.



**Pour toute la famille
jour, soir et 2 samedis
par mois
urgences acceptées**

SERVICES OFFERTS :
• Prévention • Restauration esthétique • Blanchiment • Prothèses fixes et amovibles
• Soins des gencives • Traitement de canal • Chirurgie • Orthodontie

381, boul. Laurier, Mont-Saint-Hilaire 450.446.4141

Fauve Mathieu-Beland
vous invite à partager
sa passion pour son métier chez



274, rue Duvernay
à Belœil
514 998-6841



Bienvenue à la clientèle!
HOMMES | FEMMES | ENFANTS

**Tous sont invités à
prendre rendez-vous
dès maintenant!**

**Fauve
Mathieu-Beland**
COIFFEUSE, 7 ANS D'EXPÉRIENCE

**LES LUNDIS
à petit prix**

Cuisse OU poitrine au choix du rôtisseur

Pour un temps limité

5.50*

Comptoir et service
au volant



Rôtisserie St-Hubert Express
101 Boul. Sir Wilfrid Laurier,
Belœil



OU





VINCENT GUILBAULT
vincent.guilbault@tc.tc

Les préjugés du sport

«J'ai 30 ans et je ne sais pas me battre. Je voudrais au moins savoir me défendre». D'accord m'a dit Denis. Viens me voir.

C'était mon initiation au monde des arts martiaux mixtes. Un milieu que je n'avais pas en très haute estime. Un monde de *douchebag*, de gars tatoués dans la face, de *pitounes* en bikini dans le ring, de frustrés qui veulent juste se taper sur la gueule.

J'y ai rapidement découvert une fraternité. Un repaire d'athlètes, de passionnés. Des gars (et des filles) en quête de discipline, de dépassement. Dans un octogone, tu ne te bats jamais vraiment contre ton adversaire, tu te bats contre toi-même. L'adversaire ne sert que de baromètre.

Oui, ça fait mal. Ça cogne. Ça saigne, beaucoup parfois. Visuellement, ça fait peur. Mais si on pousse un peu notre réflexion, on se rend compte que c'est le lot de tous les sports. Une ballerine met son corps à l'épreuve et risque des blessures à chacune de ses performances. Un joueur de hockey qui se fait plaquer dans la bande, c'est beaucoup plus violent qu'un échange de coups entre deux professionnels de même calibre.

J'ai appris à adorer le sport, la technique, le calcul. La «partie d'échecs» entre deux maîtres qui tentent de passer une clé de bras, puis une contre-attaque, puis une esquive. Un mélange de force, de finesse, d'endurance. Un mélange de volonté, de force de caractère et de courage. Bon, un courage qui frise parfois la folie.

J'ai compris la notion de respect. Respect de soi, certes, mais surtout de l'autre. Le respect du gars en face de vous qui se prive, qui se nourrit bien, qui passe de nombreuses heures dans un centre à apprendre, à peaufiner ses techniques.

J'en ressors avec un cœur plus en santé, une confiance en moi améliorée et au moins une base en défense.

J'en ressors aussi avec une empathie pour tous ces athlètes amateurs qui ne peuvent pratiquer leur sport depuis maintenant un an. Mon collègue Denis Bélanger le résume mieux que moi dans son texte en page 70. Il semble que nous ne voulions pas prendre au sérieux ces athlètes au Québec. Avec le départ de Georges St-Pierre depuis son combat contre Johny Hendricks, le sport sombre un peu dans l'oubli.

Je trouve ça déplorable. Malgré nos préjugés, il s'agit là d'un sport tout à fait légitime. Suffit de s'y arrêter.

Piscine de Belœil: faute d'argent pour la réparer, on en fera un gymnase

ILS JOUENT AU WATER-POLO??



VOXPOP

Que retenir-vous de la carrière de Jean Béliveau?

C'était un homme d'une grande gentillesse. Il était aussi un bon joueur, il a gagné dix Coupes Stanley.

Jean Béliveau était une personne phénoménale. Il y a deux ans environ, je l'avais vu à Saint-Hyacinthe et il avait accepté de se faire photographier avec certains de mes proches.

C'est un joueur qui avait une très très grande renommée. Il fait partie des meilleurs buteurs de l'histoire.

C'était un bon joueur, probablement le meilleur. Jean Béliveau était un gentleman et inspirait le respect.

Claude Couture, Montréal



Jacques Noiseux, Saint-Marc-sur-Richelieu



Stéphane Lévesque, Saint-Denis-sur-Richelieu



Jacques Carrière, McMasterville



L'Oeil Régional

oeilregional.com

393, boul. Sir-Wilfrid-Laurier, Belœil, J3G 4H6
Téléphone 450 467-1821 Télécopieur 450 467-3087
Petites annonces 1-866-637-5236

tc • MEDIA



Veuillez recycler ce journal



Éditeur : Serge Landry
Chef des nouvelles : Vincent Guilbault
Journaliste : Denis Bélanger, Frédéric Lacroix-Couture, Karine Guillet
Rédactrice commerciale : Diane Florent
Correctrice et rédactrice : Nathalie Guay
Photographe : Yann Canno
Caricaturiste : Pierre Brignaud
Directeur des ventes : Marcel Rainville
Directeur des projets spéciaux : Gilbert Desrosiers

Conseillers(bres) en solutions média : Sonia Dupré, Linda Proulx, Martin Laurier, Sylvie Paquette, Carole Rondeau
Directrice support aux ventes : Karine Bailargeon
Coordonnatrices aux ventes : Geneviève Robert, Francine Martel, Mélanie Alain
Infographie : TC Média
Vice-président opération Solutions Communautaires locales: Benoit Caron

Tirage : 34 712 exemplaires
Publié par Media Transcontinental S.E.N.C., imprimé par l'imprimerie Transmag, 10807, rue Mirabeau, Anjou, Québec, H1V 1T7 et distribué par Publi Sac pour plainte ou requête: 1 888-999-2272

ISSN 0839-7864

Le ministre Bolduc pourrait changer d'idée

Le ministre de l'Éducation, Yves Bolduc, a laissé entendre à l'Assemblée nationale que le territoire de la Commission scolaire des Patriotes (CSP) pourrait demeurer intact.

CHRISTIAN LEPAGE
bou.redaction@tc.tc

ministre pour lui rappeler que le retrait de Saint-Bruno et de Boucherville du territoire de la CSP entraînerait des dépenses extraordinaires de 100 M\$ et des hausses de taxes de 20 % pour les contribuables. «Je veux lui offrir notre collaboration pour une meilleure efficacité du réseau de l'éducation.»

Pas de changement d'école

L'attachée politique du ministre, Yasmine Abdelfadel, a indiqué qu'Yves Bolduc n'accorde aucune entrevue sur les scénarios de redécoupage de territoire proposés aux commissions scolaires.

Elle ne peut non plus confirmer si la déclaration de M. Bolduc concernant la CSP à l'Assemblée nationale signifie que le ministre conservera le territoire actuel.

«Tout ce que je peux dire, c'est qu'aucun élève de cette commission scolaire ne changera d'école. Pour le reste, le ministre va étudier les propositions provenant de la commission scolaire.»

Les trois députés de la Coalition Avenir Québec, dont la circonscription est située sur le territoire de la CSP, dénoncent ce



Le ministre de l'Éducation, Yves Bolduc. PHOTO TC MEDIA - ARCHIVES

«découpage improvisé».

Les députés Nathalie Roy (Montarville), Jean-François Roberge (Chambly) et Simon Jolin-Barrette (Borduas) «s'opposent fermement aux bouleversements que le ministre de l'Éducation s'apprête

à faire vivre aux enfants qui fréquentent ces écoles».

«De toute évidence, ce projet de redécoupage est un véritable fiasco qui ne rencontre aucun objectif d'économie», estime M. Jolin-Barrette.

NOUVEAU CENTRE COMMERCIAL

Des correctifs à apporter au projet

Les propriétaires du site du centre commercial incendié en août à Mont-Saint-Hilaire doivent refaire leurs devoirs alors que la première mouture de leur projet n'a pas été approuvée par le conseil municipal.

DENIS BÉLANGER
denis.belanger@tc.tc

(CCU) qui a recommandé aux élus de ne pas approuver le plan. La recommandation a été entérinée à la séance du conseil municipal du 1^{er} décembre.

Le refus n'est pas lié aux commerces qu'abriterait le nouveau bâtiment. «C'est l'emplacement du bâtiment à construire qui pose des questionnements», a souligné le conseiller municipal et membre du CCU, Émile Grenon Gilbert.

Le projet soumis par les promoteurs consistait notamment à réutiliser les fondations du bâtiment incendié pour en faire une aire de stationnement, en partie sous-terrain. Le CCU a toutefois noté que le bâtiment serait alors trop élevé par rapport à l'élévation de la rue et les unités de condos. Les membres du comité sont de plus d'avis qu'il est préférable de viser la démolition complète de la structure.

Ton cordial

Malgré le refus, le ton demeure plus que cordial auprès de différentes parties impliquées dans ce dossier. «C'est la porte d'entrée de Mont-Saint-Hilaire. Nous voulons qu'il y ait un bâtiment de qualité et qu'on se dise "wow" en le regardant, a lancé le maire Yves Corriveau. J'ai confiance envers les membres du CCU, nous n'avons qu'à regarder la qualité des bâtiments sur le boul. Laurier.»

De son côté, en entrevue accordée au téléphone, Daniel Pitre a affirmé que son partenaire et lui apporteraient les modifications nécessaires pour se conformer aux exigences de la municipalité. «Nous ne voulons pas laisser un beau terrain vacant longtemps. Le bâtiment (proposé dans le premier PIIA) ne cachait par la



Rappelons qu'avant l'incendie du 25 août, l'ancien centre commercial comprenait sept commerces.

TC MEDIA - ARCHIVES

montagne. Nous allons respecter les normes et le bâtiment sera très beau. Nous ne voulons pas agacer le voisinage.»

MARCHÉ

DE **NOËL** Saint-Marc-sur-Richelieu

Horaire et liste des artisans sur marche-noel-st-marc.com et sur Facebook

Venez visiter le Marché de Noël à l'ambiance d'autrefois
et au décor féérique légendaire de
Saint-Marc-sur-Richelieu

11 au 14 DÉCEMBRE 2014

sur le site de l'église



ACTUALITÉS ÉDUCATION

La Commission scolaire des Patriotes évitera le redécoupage



Par Vincent Guilbault
Publié le: Mercredi 10 décembre 2014 14:59:23 HNE
Mise à jour: Mercredi 10 décembre 2014 15:04:43 HNE



TC MEDIA - Archives

Le ministre Yves Bolduc va modifier sa proposition de redécoupage de la CSP.

Les villes de Saint-Bruno et Boucherville ne seront pas retirées de la Commission scolaire des Patriotes (CSP). Le ministre de l'Éducation, Yves Bolduc, aurait confirmé aujourd'hui la nouvelle à Nathalie Roy, députée de Montarville, à Jean-François Roberge, député de Chambly, et à Simon Jolin-Barette, député de Borduas. La carte des commissions scolaires sera modifiée de manière à tenir compte des représentations faites par les députés du caucus de la CAQ.

Rappelons que le ministère de l'Éducation, des Loisirs et du Sport (MELS) proposait un redécoupage de la CSP qui aurait envoyé les villes de Saint-Bruno-de-Montarville et de Boucherville vers la Commission scolaire Marie-Victorin.

Selon la présidente de la CSP, Hélène Roberge, le retrait des deux villes aurait entraîné des dépenses extraordinaires de 100 M\$ et des hausses de taxes de 20 % pour les contribuables.

«C'est avec soulagement que j'accueille cette nouvelle, car beaucoup d'élèves de mon comté qui fréquentent l'École internationale de McMasterville auraient été forcés de changer d'école si le ministre n'était pas revenu sur sa décision», a déclaré Nathalie Roy par voie de communiqué.

Commentaires des lecteurs »

Si vous possédez déjà un compte sur ce journal, connectez-vous pour ajouter vos commentaires.

En ajoutant un commentaire sur le site, vous acceptez nos termes et conditions et nos nétiquettes.

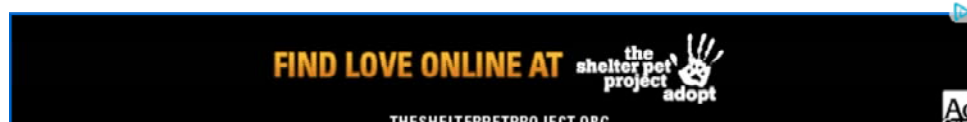

Le ministre Bolduc rebrasse encore les cartes à Montréal

Mise à jour le vendredi 5 décembre 2014 à 21 h 28 HNE



Québec travaille sur un nouveau scénario de réorganisation des commissions scolaires.

Le ministre de l'Éducation Yves Bolduc remanie à nouveau son scénario de redécoupage pour les commissions scolaires de l'île de Montréal. La CSDM conserverait certains quartiers qui devaient passer à Marguerite-Bourgeoys, mais en perdrait d'autres au profit de la commission scolaire de la Pointe-de-l'île.

Un texte de **Thomas Gerbet** et **Anne-Louise Despatie**

Selon nos informations, la Commission scolaire de Montréal conserverait finalement les arrondissements Sud-Ouest et Côte-des-Neiges-Notre-Dame-de-Grâce, mais devrait céder Villeray-Saint-Michel-Parc-Extension à la Commission scolaire de la Pointe-de-l'Île (CSPI).

Lors de la période des questions vendredi à l'Assemblée nationale, le député de la CAQ Jean-François Roberge a reproché au ministre de l'Éducation son « redécoupage improvisé » qu'il a décrit comme un « bricolage » de « petit garçon ».

En réplique, Yves Bolduc a déploré que le travail « fait de façon sérieuse » par son ministère soit « ridiculisé » et a réitéré qu'il était « prêt à écouter et à changer des décisions en fonction de ce que veut la population et ce qu'il y a de mieux surtout pour l'élève et la réussite scolaire ».

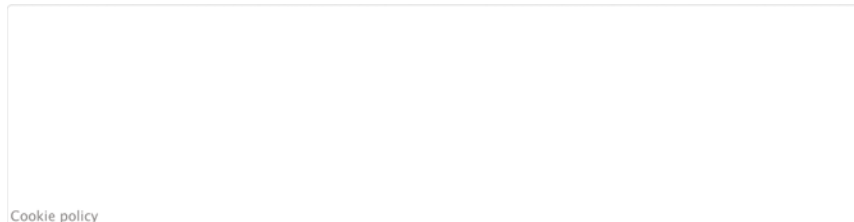

Cookie policy



Yves Bolduc rencontrait jeudi à Québec des représentants de la CSDM. Plus tôt cette semaine, il avait fait part de ses intentions à l'Association montréalaise des directeurs d'établissements scolaires qui a ensuite partagé le scénario à ses membres. Selon nos sources, une carte leur a été présentée avant d'être refermée aussitôt pour éviter les fuites dans les médias.

Glissez cette icône dans la barre des tâches Windows pour accéder plus rapidement au site web de Radio-Canada. [En savoir plus](#)

Le responsable de la Chaire VISAJ, Michel Perron, montre la plateforme CartoJeunes au ministre Yves Bolduc. Photo : Radio-Canada

Le ministre aurait fait valoir son objectif de rééquilibrer la taille des trois commissions scolaires de l'île. Le premier scénario envisagé dans les dernières semaines par le ministre de l'Éducation prévoyait transférer à la CSDM les arrondissements du Sud-Ouest, CDN-NDG, Ahuntsic-Cartierville ainsi que Westmount. [La proposition a été vivement critiquée](#) par des directeurs d'écoles et des parents.

Le cabinet du ministre confirme que la CSPJ fait partie du plus récent scénario, mais précise du même souffle que « les scénarios sont encore évolutifs ».

Le ministre veut éviter les changements d'école

Des milliers d'élèves seraient susceptibles de devoir changer d'école avec le redécoupage des commissions scolaires. Cependant, Yves Bolduc a promis à ses interlocuteurs la mise en place d'une « clause grand-père » qui permettrait aux élèves de finir leur scolarité dans l'école qu'ils fréquentent, même si leur territoire de résidence ne correspond plus à la même commission scolaire.

Nouveau scénario sur la Rive-Sud ?

Le redécoupage envisagé de la Commission scolaire des Patriotes et de celle voisine de Marie-Victorin a également suscité de la grogne en Montérégie. [Des élèves se sont même mobilisés dans une vidéo](#).

À l'entrée du caucus libéral ce matin, le ministre a dit avoir entendu les commentaires des résidents de la région. « Les gens de Boucherville ont dit qu'ils voulaient rester dans l'autre commission scolaire. Je pourrais agréer à ça assez facilement », a dit Yves Bolduc.

« On a fait un certain découpage pour respecter les MRC en sachant qu'il y avait des changements à faire. Donc à ce moment-ci, il n'y a pas de surprise, il n'y a aucun désaccord non plus. Ce que j'ai dit aux gens c'est : "faites-nous vos suggestions, on va les regarder et probablement que la majorité, on va les accepter" », a ajouté Yves Bolduc.

Les établissements scolaires vigilants

En entrevue à l'émission *Le 15-18*, Hélène Bourdages, présidente de l'Association montréalaise des établissements scolaires, a indiqué que ses membres ont trouvé de bons aspects dans le dernier scénario de Québec, alors qu'ils ont rejeté le premier qui tendait à grossir les rangs de la CSMB.

Elle expliqua que pour son association, « la modification de la gouvernance est plus importante que la modification des territoires ».

« C'est certain que nous allons talonner le ministre pour nous assurer de ce qu'il propose. C'est-à-dire oui à un redécoupage, mais accompagné d'une décentralisation des pouvoirs. D'un pouvoir qui se rapproche de l'élève, des profs, du milieu, du terrain. »

— Hélène Bourdages, présidente de l'Association montréalaise des établissements scolaires

Accueil	Audio • Vidéo	Télévision et radio	Ressources	Centre des membres
Grands titres	Dossiers	ICI Radio-Canada Télé	À propos de CBC/Radio-Canada	Baladodiffusion
International	Interactif	ICI Radio-Canada Première	Aide à la navigation	Cyberlettre
Régional	Blogues	ICI Musique	Boutique Radio-Canada	Fils RSS
Politique	Webfictions		Centre de production	Mon profil
Économie	Conditions météo	Autres sites	Comment soumettre un projet	MP3 en direct
Sports	Conditions routières	ICI Tou.tv	Communiqués	Services mobiles
Arts et divertissement	Conditions de ski	ICI Musique	Contenus éducatifs - Curio	Widgets
Santé	Concours	ICI RDI	Emplois	ICI Radio-Canada.ca en page d'accueil
Techno	Témoign	Radio Canada International	Foire aux questions	
Science		ICI Artv	Hyperliens de référence	
Alimentation		ICI Explora	Mises au point	
Insolite		Jeunesse	Nos coordonnées	
Réflexion				
Plaisirs				

Glissez cette icône dans la barre des tâches Windows pour accéder plus rapidement au site web de Radio-Canada. En savoir plus