Commission scolaire
des Patriotes

Service du secrétariat général
et des communications

REVUE DE PRESSE

DU 2 AU 30 JUIN 2013

ACTUALITÉ | ÉDUCATION

ÉDUCATION | POURSUITES

Accidents dans la cour d'école

Des parents veulent être dédommagés pour les blessures subies par leur enfant

SARAH-MAUDE **LEFEBVRE** @
JOURNAL DE MONTRÉAL, PUBLIÉ LE: DIMANCHE 02 JUIN 2013, 17H26 | MISE À JOUR: DIMANCHE 02 JUIN 2013, 17H32

PHOTO LE JOURNAL DE MONTRÉAL, CHANTAL POIRIER

Le jeune Charles Robin se serait blessé en jouant dans les installations de la cour de l'école Au-fil-de-l'eau.

Deux parents réclament 62 000 $ à la commission scolaire des Patriotes après que leur fils eut perdu cinq dents dans un accident. Cette poursuite s'ajoute à celles de plusieurs autres parents qui veulent être dédommagés pour des accidents survenus dans la cour d'école.

Le 10 mai 2010, Charles Robin jouait avec ses camarades de classe pendant la récréation dans la cour de l'école Au-Fil-de-l'Eau, située à Mont-Saint-Hilaire.

L'enfant évoluait dans un module quand son pied serait resté coincé dans un escalier, selon la requête introductive d'instance déposée par ses parents.

Le visage de l'enfant aurait alors heurté violemment une barre de métal, lui faisant perdre cinq dents.

Ses parents réclament un montant de 62 323 $ à l'école et à la commission scolaire qui auraient, selon eux, «mis à la disposition des élèves un équipement potentiellement dangereux», tout en omettant de «prendre des mesures raisonnables pour empêcher que des accidents surviennent».

Des cours dangereuses ?

Ce cas est loin d'être unique. Le Journal a mis la main sur plusieurs autres poursuites déposées dans les dernières années par des parents à la suite d'accidents survenus dans la cour ou sur le terrain de l'école de leur enfant.

«Les cours d'école ne sont pas toutes sécuritaires. Ce serait se mettre la tête dans le sable que de prétendre le contraire», admet Lorraine Normand-Charbonneau, présidente de la Fédération québécoise des directions d'établissement. Elle ajoute: «Une cour d'école, ça coûte cher à entretenir et certaines gagneraient à être mieux équipées. Mais les écoles font leur possible pour éviter les accidents.»

La commission scolaire des Patriotes, qui ne veut pas commenter la cause actuelle, va dans le même sens.

«Ça arrive, des accidents. Ce n'est pas fréquent, mais ça arrive. On ne peut pas tous les éviter. Ce sont des enfants. Il n'y a pas de risque zéro dans une cour d'école», affirme la porte-parole Lyne Arcand.

À qui la responsabilité ?

Où commence et où s'arrête la responsabilité des écoles dans les accidents qui surviennent dans les cours d'école?

«Dans le droit civil, pour qu'il y ait responsabilité, ça prend trois choses: une faute, un dommage et un lien entre les deux, explique l'avocat Frédéric Allali, du cabinet Allali Brault. Si la faute est attribuable à l'école, en raison d'un manque de supervision, d'une configuration dangereuse ou encore d'une surpopulation dans la cour d'école, elle est responsable.»

«Si un enfant trébuche dans ses lacets et se fait mal, c'est un accident inévitable. Dans les autres cas, il s'agit de déterminer à qui revient la faute de l'incident, s'il y a lieu.»

Fermeture de l'école de la Roselière

La Commission scolaire des Patriotes mise en demeure

MYRIAM TOUGAS-DUMESNIL
MYRIAM.TOUGAS-DUMESNIL@TC.TC

Des parents de l'école de la Roselière, à Chambly, ont mis en demeure la Commission scolaire des Patriotes. Après plusieurs mois de lutte infructueuse, ils espèrent que leur avocat, Me Julius Grey, puisse empêcher la fermeture de l'école primaire à vocation particulière.

« Naïvement, on pensait pouvoir discuter. On a dû se rendre à l'évidence et employer les grands moyens. » Fabienne Camilleri est mère de deux garçons. Le plus jeune n'a que quatre ans. Le plus vieux est en première année à l'école de la Roselière, où on lui enseigne selon la pédagogie Waldorf, axée sur les arts et le développement global de l'enfant.

Bien que l'enseignement donné à l'école de la Roselière diffère de celui des écoles dites régulières, l'établissement est sous la juridiction de la Commission scolaire des Patriotes (CSP). Toutefois, le 22 janvier dernier, le Conseil des commissaires de la CSP a voté contre le renouvellement du statut d'école à vocation particulière de la Roselière pour l'année 2013-2014, annonçant son intention de fermer définitivement l'école primaire.

« Ils ont pris une décision drastique, à l'unilatérale », dénonce vivement Mme Camilleri. Selon elle, le droit des parents d'élèves d'être entendus avec équité n'a pas été reconnu. « On fait face à un abus de pouvoir total et un manque d'éthique dans le processus. »

UN DÉBAT QUI NE DATE PAS D'HIER

Le 11 décembre 2012, la consultante en éducation Yolande Nantel rédigeait un rapport d'analyse sur la conformité de l'école de la Roselière au programme de formation de l'école québécoise. C'est sur la foi de ce rapport, commandé par la direction de la Commission scolaire des Patriotes, que le Conseil des commissaires a décidé de fermer l'école. Ainsi, les questionnements au sujet de la Roselière ne datent pas d'hier.

Interrogée, à l'Assemblée nationale, sur la décision de la CSP, la ministre de l'Éducation Marie Malavoy a tenu à rappeler, le 14 février dernier, que « les gens qui ont dirigé cette école au cours des années ont eu de nombreux rappels de conformité », autant de la part de François Legault que de Michèle Courchesne ou Line Beauchamp. « Ce n'est pas une affaire de parti », a-t-elle souligné avant d'expliquer que ce sont les commissions scolaires qui ont la responsabilité d'autoriser ou non les écoles à vocation particulière.

LA CSP NE SE RÉTRACTERA PAS

Lyne Arcand, régisseuse par intérim et responsable des communications à la CSP, confirme que la Commission scolaire des Patriotes a été mise en demeure par la Corporation des parents. Cette dernière demande à la CSP de présenter à la ministre de l'Éducation une demande de renouvellement du statut d'école à vocation particulière pour la prochaine année scolaire. «Nous n'acquiescerons pas à leur demande et si nous faisons l'objet de poursuites judiciaires, nous allons nous défendre. »

« On a manifesté à plusieurs reprises, ces derniers mois. On a voulu tendre la main à la CSP, mais sans succès », déplore Fabienne Camilleri, dont le garçon fréquente l'école de la Roselière. (Photo Archives)

NOUVEL EMPLACEMENT • NOUVELLE ADMINISTRATION • ANIMATION

Marché public de Chambly
Parc de la Commune de Chambly
1999, rue Bourgogne, Chambly
de 8 h 30 à 12 h 30

Surveillez notre ouverture
CE SAMEDI 8 JUIN

1. Ferme Lochette
2. Les Jardins de la côte double
3. Carolei
4. Les Épices de Marie Michèle
5. Porcherie Ardennes
6. Ferme Bruno Guillet
7. Vintsini
8. Le garde-manger de François
9. Canard du village
10. Bleuetière Jutras
11. Coteau St-Paul
12. Ferme Cadet Roussel
13. Ferme Michel Phaneuf
14. Cuisine Papa Dino
15. La chevrière de Monnoir
16. Le Verger RG

ST-AMABLE

Soyez propriétaire de cette magnifique propriété avec revenu pour *830 $/mois! CONST. 2011, 3 CHAMBRES, PISCINE CREUSÉE! À quelques pas des services et commerces. DIGNE D'UN MAGAZINE. NE RATEZ PAS VOTRE CHANCE, 314 900$.
*En tenant compte d'une mise de fonds minimale et en considérant le revenu du locataire.

RE/MAX Platine Tranquilit
Agence immobilière
Franchisée indépendante et autonome de RE/MAX Québec
WWW.JOSEETREMBLAY.COM
JOSÉE TREMBLAY
courtier immobilier agréé
514.914.0950 — 450.638.0000
H12R15A05-311212-12

COURSE DES SENTIERS DE L'ÉCOLE DU GRAND-CHÊNE

Une grande réussite

C'est le 5 mai dernier, sous le soleil, qu'a eu lieu la 2e édition de la Course des sentiers de l'école du Grand-Chêne. Encore une fois, l'événement a connu un franc succès: 402 coureurs sont venus participer et plusieurs spectateurs étaient aussi présents. Cette campagne de financement, à saveur santé, a permis d'amasser plus de 5 500$ qui seront investis dans les différents projets de l'école, aux profits des élèves.

ROYAL LePAGE TRADITION

Grâce à la protection ROYALE
Achetez ou vendez avec l'esprit tranquille !
Francine Laramée
Courtier immobilier
(450) 649-4289
flaramee@royallepage.ca
www.francinelaramee.com

Un effort collectif

Un grand merci s'impose aux participants, aux bénévoles et au personnel de l'école qui ont aidé à la réalisation de cet événement, sans oublier les précieux donateurs. Ce sont toutes des entreprises de la région qui, par leur générosité, ont aidés à amasser des fonds, ont permis de remercier les participants et à faire en sorte que la journée soit une journée mémorable!

Des coureurs enthousiastes à la Course des sentiers de l'école du Grand-Chêne.
PHOTO COURTOISIE

Tous sont attendus en grand nombre l'an prochain, dimanche 4 mai 2014, pour la 3e édition de la Course des sentiers de l'école du Grand-Chêne! C'est un rendez-vous à ne pas manquer!

SOMMET-SUR-LE-GOLF CONDOMINIUMS

CONDOS INTELLIGENTS

SORTIE 105/AUTOROUTE 20 À SAINTE-JULIE

LE LUXE EN PRÉ-VENTE À PARTIR DE 199 500$ +TX

- 2 ou 3 CHAMBRES
- GARAGE INTÉRIEUR
- ASCENSEUR SILENCIEUX À CÂBLES
- SALLE D'EAU
- FOYER ET SORTIE BBQ AU GAZ NATUREL
- CHAUFFAGE/CLIMATISATION CENTRAL AU GAZ NATUREL
- CONTRÔLER VOTRE CONDO À DISTANCE

SOMMETSURLEGOLF.COM • 514.347.0477
RBQ 8323-7503-45
Bellaco ENTREPRENEUR GÉNÉRAL
1302356

PLACE Cardinal

CONDO DE PRESTIGE DE STYLE CONTEMPORAIN

Images à titre indicatif seulement.

Début de la phase 1
PROMOTION aux premiers acheteurs
À partir de 164 900$

4 1/2 et 5 1/2

- 2 stationnements
- Cabanon extérieur
- Plafond 9pi
- Air climatisé, thermopompe
- Douche en céramique 3pi x 4pi
- Finition intérieure personnalisée
- Centre-ville de St-Amable, près de tous les services

RBQ : 8352-2581-16

Qualité supérieure Fenestration Energy Star Insonorisation supérieure
Habitations M. Williams Entrepreneur général
Bureau des ventes : 139 Cardinal, St-Amable
habitationswilliams.com • m.williams@videotron.ca
Diane 514.993.8777 • Mario 514.947.6215
H12R1210317

Première nuit dans votre première maison

Voilà un titre qui en fera rêver plusieurs. Pour certains, juste le fait de l'imaginer provoque une palpitation cardiaque, si minime soit-elle. Pas le choix par contre, il faut taper du pied en attendant que le budget familial donne son feu vert. Au fait, combien d'argent faut-il avant de se lancer dans une telle aventure?

D'abord, il faut proscrire le mot aventure et le remplacer par le terme planification. Pas de maison sans un plan financier approprié. Vous avez beau faire de l'argent, vous obtiendrez difficilement votre première résidence si vous refusez de compter vos sous.

Conseiller en placement à la Financière Banque Nationale, Patrick Charlebois vous trace le chemin vers votre première propriété à travers trois conseils à l'intérieur d'une chronique publiée dans un hebdomadaire de Trois-Rivières.

Supposons que vous avez une maison en vue. Si les frais d'habitation, le paiement du prêt hypothécaire, les services publics et les taxes ne dépassent pas le tiers de vos revenus, et que le montant total de vos dettes -retenez le mot total- ne dépasse pas 40% de vos revenus, vous pouvez commencer à sourire.

Vous avez un REER? Parfait! Vous pourrez retirer jusqu'à 25 000$ sans payer d'impôts et ajouter la somme à votre mise de fonds. Plus celle-ci sera grosse, moins vous aurez d'intérêts à payer une fois le prêt hypothécaire contracté. Cela s'appelle vivre en diminuant le stress au maximum. Pourquoi ne pas demander à votre conjoint(e) de contribuer également par le biais de son REER?

Du côté de l'emprunt hypothécaire, M. Charlebois vous encourage à passer en revue les différentes formules avec le spécialiste de votre institution financière, les produits s'étant multipliés sur le marché ces dernières années. Une période d'amortissement de 25 ans au lieu de 30 ans serait préférable.

Aussi, on sait tous que les futurs propriétaires au tempérament nerveux ont intérêt à opter pour un taux fixe, même si le taux variable se révèle plus rentable à long terme. La tranquillité d'esprit n'a pas de prix. Connais-toi toi-même, disait Aristote. Cela s'applique aussi dans la planification budgétaire.

viacapitale AVENUE
1296384
Michel Longchamp
courtier immobilier
514.941.5071

Les navettes fluviales de retour sur le fleuve cet été

Les navettes fluviales sont de retour sur le fleuve Saint-Laurent. Que vous soyez à vélo ou que vous désiriez vous faire transporter, c'est la façon originale de se déplacer cet été. Les premières navettes seront graduellement mises en service de la mi-mai jusqu'en octobre. Elles permettront de relier Longueuil, Boucherville et Montréal au parc national des Îles-de-Boucherville, Lachine à l'île Saint-Bernard à Châteauguay, et Salaberry-de-Valleyfield à Saint-Stanislas-de-Kostka. Situées près des pistes cyclables et des centres d'intérêt historiques et naturels, les navettes vous permettront non seulement de vous déplacer, mais de découvrir un fleuve et une région majestueux.

Le parc national des Îles-de-Boucherville – Départ de Longueuil, Montréal et Boucherville

Le parc national des Îles-de-Boucherville constitue un lieu de prédilection pour les amateurs de plein air. Plusieurs espèces d'oiseaux peuvent être observées sur les quelque 22 km de pistes cyclables ainsi que sur les aires d'observation. Trois navettes seront mises en service durant l'été pour relier Montréal et Longueuil à l'île Charron ainsi que Boucherville à l'île Grosbois. Un rendez-vous avec la nature à ne pas manquer.

Lachine - Châteauguay

Amoureux d'histoire, de nature ou de cyclisme? La navette Lachine – Châteauguay traverse le lac Saint-Louis et permet de relier l'embouchure ouest du Canal de Lachine à l'île Saint-Bernard. Plusieurs sites d'exceptions tels que le Lieu historique national du Commerce-de-la-Fourrure-à-Lachine ainsi que le refuge faunique Marguerite-D'Youville sont à votre portée. Grâce à la navette, vous pouvez également vous rendre sur les réseaux cyclables de Lachine et de Châteauguay en un clin d'œil tout en profitant du fleuve.

Nouveauté à Salaberry-de-Valleyfield – Saint-Stanislas-de-Kostka

Montez à bord de la navette qui relie le parc Delpha-Sauvé à Salaberry-de-Valleyfield à la halte de la piste cyclable du canal de Beauharnois à Saint-Stanislas-de-Kostka. Vous aurez la chance de visiter le cœur historique de Salaberry-de-Valleyfield avec le Vieux-Canal de Beauharnois où l'on retrouve terrasse, restaurants et chansonniers. Le Musée de société des Deux-Rives offre également des expositions sur l'histoire et le développement de la région à quelques pas du quai. Les cyclistes seront par ailleurs bien heureux d'utiliser cette navette qui reliera la rive nord et sud du canal de Beauharnois tout en évitant le pont Larocque.

Pour plus d'informations sur les horaires et services, composez le 514 871-VÉLO ou consultez le site Internet www.navark.ca .

Navark en collaboration avec les villes de Boucherville, Longueuil, Montréal, l'arrondissement Lachine, Châteauguay, Salaberry-de-Valleyfield ainsi que Saint-Stanislas-de-Kostka est fier de vous offrir les navettes fluviales sur le fleuve St-Laurent cet été.

Julie Béliveau nommée coordonnatrice des services de la formation professionnelle

La directrice du Centre de formation professionnelle des Patriotes (CFPP), Isabelle Laflamme, est heureuse d'annoncer la nomination de Julie Béliveau au poste de coordonnatrice des services de la formation professionnelle. Elle entrera officiellement en fonction le 1er juillet prochain.

Son nouveau mandat sera de coordonner les services aux entreprises, les services pédagogiques et les services promotionnels. « Madame Béliveau a des capacités de vision, d'innovation et de leadership qui lui permettront de contribuer grandement à l'atteinte des objectifs stratégiques de notre Centre, c'est pourquoi nous l'avons choisie. Nous lui souhaitons la bienvenue au CFPP et lui assurons notre entière collaboration », mentionne madame Laflamme.

Madame Béliveau a plus de 20 ans d'expérience en formation professionnelle et en formation générale des adultes. Elle est titulaire d'un baccalauréat en information scolaire et professionnelle et elle poursuit des études de 2e cycle en administration scolaire. Occupant en ce moment le poste de conseillère pédagogique au Service aux entreprises et à la communauté (SAEC) de la Commission scolaire des Patriotes (CSP), elle a aussi auparavant été conseillère pédagogique au CFPP. Elle œuvre donc au sein de la CSP depuis 2008. Son expertise a pu se développer, entre autres, à travers ses fonctions au ministère de l'Éducation, du Loisir et du Sport comme responsable des SARCA et comme consultante, mais aussi comme conseillère pédagogique à la Commission scolaire de Saint-Hyacinthe.

Équipe de direction du CFPP
De gauche à droite : Stéfanie Rabouin, directrice adjointe, Christine Larose, directrice adjointe, Isabelle Laflamme, directrice, Yves Trudeau, gestionnaire administratif, et Julie Béliveau, coordonnatrice des services de la formation professionnelle.

VIE SOCIALE

Collecte de résidus domestiques dangereux

La collecte annuelle de résidus domestiques dangereux (RDD) aura lieu le samedi 8 juin, de 8h à 16h, aux ateliers municipaux, 650, chemin du Lac à Boucherville). Preuve de résidence requise. Aucun frais exigé. Entreposer temporairement les RDD en respectant les consignes de sécurité.
Matières acceptées - De façon générale, les produits sur lesquels on retrouve les pictogrammes indiquant un danger potentiel (corrosif, toxique, inflammable et explosif) sont considérés comme des résidus domestiques dangereux. Les appareils électroniques sont aussi acceptés (ex.: écrans d'ordinateur, lecteurs DVD, ordinateurs, radios, etc.).
Matières refusées - Déchets domestiques non dangereux, micro-ondes, malaxeurs, et autres appareils électriques, armes, explosifs (fusées routières, feux d'artifice et munitions), BPC, pneus, etc. Aucun contenant ne sera transvidé sur le site. Pour connaître la liste complète des produits acceptés et refusés ainsi que tous les détails sur les résidus domestiques dangereux et sur les appareils électroniques, consultez le boucherville.ca.
Points de dépôt permanents: consultez le bottin des récupérateurs sur le site Web de la Ville. Attention données confidentielles - Bien que les disques durs d'ordinateurs subissent une destruction physique chez le recycleur, tous sont invités, par précaution additionnelle, à formater les disques durs des ordinateurs avant de les apporter à la collecte. Pour toute question, contacter la ligne Info-environnement : 450 449-8113.

Le 4e Classique de golf de La Fondation de l'École De Mortagne

La Fondation de l'École secondaire De Mortagne lance l'invitation à tous, et aux anciens de De Mortagne, à participer à sa 4e édition de sa Classique de golf, sous la présidence d'honneur d'Eddy Tardif, ancien étudiant et enseignant à l'école secondaire De Mortagne depuis près de 35 ans. La Fondation a pour mandat de soutenir les élèves de l'école dans la réalisation d'activités éducatives. Tous les profits de la 4e Classique de golf seront versés à la Fondation. Rendez-vous le vendredi 7 juin, au Club de Golf les Îles de Boucherville. La participation se fait en quatuor ou sous forme de commandites. Les entreprises participantes seront identifiées, inscrites au programme de la soirée et recevront un reçu. Le nombre de départs est limité, il est important d'obtenir un formulaire d'inscription le plus tôt possible. Pour tout renseignement supplémentaire, communiquer au 450 655-7311, poste 11702, ou au fedm@csp.qc.ca.

Un prix national en lecture pour sept écoles

Les écoles primaires Albert-Schweitzer, de la Chanterelle, de la Mosaïque, De Montarville, Jacques-Rocheleau et Monseigneur-Gilles-Gervais, ainsi que l'École secondaire du Mont-Bruno, ont remporté le Prix Transition du ministère de l'Éducation, du Loisir et du Sport (MELS), accompagné d'une bourse de 500 $, pour leur projet *La lecture d'un roman et un cercle de lecture virtuel pour soutenir la transition du primaire vers le secondaire.*

Ces prix sont remis en reconnaissance d'actions efficaces permettant de promouvoir la lecture et le développement d'habiletés et d'habitudes de lecture chez les jeunes. La catégorie « Transition » concerne les projets favorisant les échanges et le partenariat entre les écoles, dans une perspective de soutien aux élèves, particulièrement lors du passage du primaire vers le secondaire.

Le projet

Le projet *La lecture d'un roman et un cercle de lecture virtuel pour soutenir la transition du primaire vers le secondaire* soutenait l'accompagnement de la lecture en groupe et captivait l'intérêt des garçons, plus récalcitrants à la lecture, en utilisant les outils technologiques (tels la vidéoconférence et les tableaux blancs interactifs) mis à la disposition des enseignants et des élèves.

Il permettait également de faciliter le passage des élèves du primaire au secondaire. Pour ce faire, les responsables ont utilisé une expérience de lecture accompagnée, avec des romans jeunesse québécois (*Une journée dans la vie de Lorian Loubier*, de Martine Latulippe, et *Le secret du local S-80*, de Cathleen Rouleau) qui traitent du thème de cette transition scolaire.

Le point culminant du projet a été, pour les élèves, le grand rendez-vous virtuel, soit l'échange par vidéoconférence d'un cercle de lecture, qui a permis aux jeunes du primaire d'anticiper le défi de la lecture de romans au secondaire et, pour ceux du secondaire, de vivre une réussite en lecture.

Les résultats encourageants, obtenus grâce à l'enthousiasme des élèves et des enseignants, ont permis au projet de remporter également le prix du Conseil pédagogique interdisciplinaire du Québec. (OW)

L'été, belle saison pour donner du sang!

Avec l'arrivée de l'été, pourquoi ne pas prendre une heure pour sauver des vies? Il vous suffit de prendre le temps de faire un don de sang! Participez à la collecte organisée par le Service de sécurité incendie de Saint-Basile-le-Grand, le 14 juin. Environ 120 donneurs sont attendus.

Toute personne en santé, âgée de 18 ans et plus, et répondant aux critères d'admissibilité d'Héma-Québec, peut donner du sang, tous les 56 jours, soit six fois par année. Il est conseillé d'avoir mangé et de s'être bien hydraté avant de se présenter sur un site de collecte.

Pour vérifier son admissibilité au don de sang, on peut téléphoner au 1 800 847-2525 ou consulter le site Web d'Héma-Québec au www.hema-quebec.qc.ca, section *Donner*.

La collecte se déroulera à la caserne de pompiers (39, rue Savaria), de 10 h 30 à 19 h. (OW)

CONCOURS
SOIRÉE
en famille

Le Journal de Saint-Basile
vous invite cet été au
Théâtre de la Dame de coeur
pour assister au spectacle

La prophétie des mouffettes

À GAGNER :
5 laissez-passer familiaux
(2 adultes + 2 enfants)
et 5 chèques-cadeaux de 100 $
chez Pains & Saveurs

POUR PARTICIPER :
aime notre
page facebook (obligatoire)
www.facebook.com/JournalSaintBasile
et ensuite, remplis le formulaire d'inscription
au www.journalsaintbasile.com

Bonne chance!
Tirage le 4 juillet 2013

Le Journal de Saint Basile
entre rivière et montagnes

damedecoeur.com

Collecte Hema-Québec

(Courtoisie Julie Montour)

Les élèves de 5e année à l'École Monseigneur-Gilles-Gervais invitent la population à donner du sang lors de la collecte qui se tiendra le 14 juin, de 10 h à 20 h, au Manoir Saint-Bruno.

Étant donné qu'un de leur camarade est hémophile et doit recevoir quotidiennement du sang, les élèves se sentent particulièrement touchés par cette cause.

Venez donner, il n'y a aucun danger. Les infirmières prennent seulement 450 ml de votre sang et celui-ci se régénère complètement en 56 jours. Tout le matériel est stérilisé et détruit après utilisation, éliminant ainsi les risques d'attraper des maladies. Un don de votre part peut sauver jusqu'à quatre vies », expliquent Tommy Aumais et Alexandre Ouellet, élèves et bénévoles à la collecte de sang.

Des flèches seront affichées un peu partout dans la ville pour indiquer l'endroit où se tient la collecte (au 1540, rue Montarville, à Saint-Bruno). (OW)

De nouvelles fonctions pour Matthew Dubé

En plus de ses responsabilités de porte-parole de l'opposition officielle en matière de sport, le député de Chambly-Borduas, Matthew Dubé, ajoute maintenant aux cordes de son arc les fonctions de porte-parole de l'opposition officielle en matière de langues officielles et président du caucus des jeunes du NPD.

M. Dubé est très enthousiaste à l'idée de relever ces nouveaux défis. « Étant moi-même issu d'une famille bilingue, je reconnais l'importance de la dualité linguistique canadienne. Je suis très heureux de travailler avec mon collègue Yvon Godin pour continuer à défendre les langues officielles au pays, a déclaré l'intéressé. De plus, j'ai bien hâte de rencontrer les jeunes de partout au pays. Le NPD lutte pour leur avenir tous les jours au Parlement. En incitant les jeunes Canadiens à participer à la vie politique, nous ferons du Canada un meilleur pays, en plus de renforcer notre démocratie. »

Déjà au fait de ses nouvelles responsabilités, Matthew Dubé annonce qu'il a l'intention de suivre de près les dossiers touchant les droits des minorités linguistiques. (OW)

(Photo d'archives)

Concours Ma vision d'avenir des transports

Monseigneur-Gilles-Gervais a sa lauréate

Dans le cadre du concours Ma vision d'avenir des transports, de la Fondation Monique-Fitz-Back, 80 élèves de 5 à 12 ans, de la grande région métropolitaine, ont vu leurs dessins retenus pour créer des murales collectives, dont le vernissage a eu lieu récemment. Parmi ceux-ci, se trouve l'œuvre de Marie-Pier Vanchestein, de l'École Monseigneur-Gilles-Gervais, à Saint-Bruno-de-Montarville.

dessin de

Le bon chemin « vert » l'avenir, le dessin de la Montarvilloise Marie-Pier Vanchestein, se promène à bord de 500 autobus de la STM. (Photo : courtoisie)

De par leurs dessins, les jeunes ont exprimé leur vision du transport durable : transport actif tel que la marche, transport utilisant les énergies électrique, solaire, éolienne, magnétique et d'autres sources d'énergie insoupçonnée telles que les sourires ou les fleurs!

De plus, huit dessins finalistes ont la chance de circuler dans environ 1 000 autobus de la Société de transport de Montréal (STM), de la Société de transport de Laval et de l'Association québécoise du transport intermunicipal et municipal, depuis la mi-mai et jusqu'à la mi-juillet. Le Marie-Pier fait partie du lot et circule dans 500 autobus de la STM.

Pour couronner les auteurs de ces dessins lauréats, chacun a reçu un abonnement d'un an à la revue *Les Débrouillards* ou *Les Explorateurs* (gracieuseté des Éditions Bayard), une trottinette, une affiche d'autobus sur laquelle figure son dessin et un certificat de reconnaissance. (OW)

Une trentaine de parents ont assisté à la consultation publique. PHOTO ALEX BERNARD

FERMETURE DE L'ÉCOLE DE LA ROSELIÈRE

La CSP va de l'avant

Les procédures judiciaires entamées par les parents n'ont pas empêché la Commission scolaire des Patriotes (CSP) d'aller de l'avant dans le processus de fermeture de l'école de la Roselière. Une trentaine de parents ont assisté à la consultation publique portant sur ce sujet qui s'est tenue mercredi soir à l'École d'éducation internationale à McMasterville.

ALEX BERNARD
alex.bernard@quebecormedia.com

Le 30 juin prochain, l'école de la Roselière perdra son statut d'école à pédagogie Waldorf et deviendra une école régulière dès l'année 2013-2014. Elle demeurera une école à vocation régionale.

Contrairement à des rumeurs qui circulaient, elle ne sera pas annexée à la nouvelle école de Carignan, mais restera indépendante et aura son propre conseil d'établissement. On a seulement prévu le prêt de matériel pédagogique et de mobilier par la nouvelle école de Carignan.

Un bâtiment inadéquat au mauvais endroit

La CSP propose que l'école soit fermée à la fin de l'année scolaire 2013-2014 pour diverses raisons. Le bâtiment en tant que tel comporte plusieurs lacunes. Les classes sont petites, il n'y a pas de gymnase, ni de cafétéria.

Au plan géographique, l'école est située à moins d'un kilomètre de l'école de Jacques-De Chambly qui a de la place pour accueillir de nouveaux élèves.

Bien qu'il y ait un manque de places dans les écoles chamblyennes, le besoin se fait sentir dans d'autres quartiers de la Ville. À cet effet, la CSP a présenté une demande au ministère de l'Éducation pour la construction d'une nouvelle école dans le secteur du futur parc des Patriotes.

Toutefois, la fermeture de la Roselière n'a pas d'incidence sur cette demande: même si l'école était maintenue ouverte, il faudrait quand même ajouter une nouvelle école, a précisé Hélène Roberge, présidente de la CSP.

En 2014-2015, le bâtiment deviendra excédentaire. Il pourrait alors être vendu, loué ou utilisé à d'autres fins. Cependant, aucune décision n'a été prise à ce sujet pour l'instant, a souligné Patrick Mendes, directeur général adjoint de la CSP.

Des parents inquiets et toujours sceptiques

Plusieurs parents présents n'ont pas été rassurés par les réponses fournies par le personnel de la CSP, principalement en ce qui a trait à l'école que fréquenteront leurs enfants une fois la Roselière fermée.

Lors de la consultation, M. Mendes a affirmé qu'il était possible que d'anciens élèves de la Roselière n'aient pas accès à leur école de quartier et certains d'entre eux pourraient se retrouver à la nouvelle école de Carignan.

Des questions ont été posées au sujet du sort des enseignants actuels à l'école de la Roselière. Ils auraient reçu la demande de choisir une autre école pour l'an prochain, dans le cas contraire la CSP allait leur en assigner une. Les représentants de la CSP ont refusé de commenter la situation puisqu'un grief du syndicat a été déposé.

«On est face à un mur, c'est très difficile. Les réponses sont fermées. Quand on parle de l'importance du côté humain dans leur décision, on n'y croit pas. C'est vraiment de l'abus de pouvoir qu'ils font. On le ressent dans leur attitude. Il n'y a pas de place pour la discussion. C'est planifié stratégiquement depuis des années. Quand on étudie le dossier, on voit que tout est orchestré», exprime Fabienne Camilleri, parente à l'école de la Roselière.

VIDÉO EN LIGNE

HTTP://VIDEO.MONTEREGIE.HEBDOSREGIONAUX.CA/

NATHALIE BELLEY
AVOCATE S.A.

LITIGE CIVIL
ET COMMERCIAL
DROIT FAMILIAL
DROIT MUNICIPAL
DROIT CORPORATIF
DROIT DE LA CONSTRUCTION
CONTRATS

NATHALIE BELLEY LL.B., LL.M.

PATRICK MARQUÈS LL.B.

JONATHAN FORTIN LL.B.

www.nathaliebelley.com

1668, ave. Bourgogne, bur. 202
Chambly (Québec) J3L 1Z1
T 450.447.4443

H12RB43303

Beauregard
ASSURANCES J-MARC BEAUREGARD INC.
ASSURANCES ET SERVICES FINANCIERS

RECHERCHE UN
COURTIER EN ASSURANCE
DE DOMMAGES AUX PARTICULIERS

Emploi permanent, 35 h/semaine
Entrée en fonction dès que possible

La personne aura pour mission d'assurer le service à la clientèle, de procéder aux renouvellements, aux modifications et de faire la vente de nouvelles polices d'assurances.

La connaissance des logiciels Applied Systems (TAM), Intact et Union Canadienne est un atout.

Veuillez faire parvenir votre curriculum vitae :

En personne ou par la poste au
1188, rue Chambly, Marieville, Qc J3M 1H4

Par télécopieur au **450 460-7272**

Ou par courriel à **jfbessette@bessette-assurances.com**

1036381

Richard Bourgouin, nouveau commissaire de la circonscription 20 de Chambly, était sur place dimanche à l'école Jacques-De Chambly pour serrer des mains d'électeurs.
PHOTO ROYAL ADAM

RICHARD BOURGOUIN ÉLU COMMISSAIRE

Un taux de participation de 2,37 %

Richard Bourgouin a été élu commissaire dimanche à l'issue d'une élection partielle tenue par la Commission scolaire des Patriotes, avec153 voix, contre 83 pour le candidat Roby Royer. Des 9949 électeurs inscrits, 236 se sont déplacés pour aller voter, ce qui donne un taux de participation de 2,39 %.

CAROLE PRONOVOST
carole.pronovost@quebecormedia.com

Bien que reconnaissant que la participation à cette élection était faible, le nouveau commissaire indiquait au Journal lundi matin qu'il était tout de même content qu'il y ait eu élection et que ces gens se soient déplacés pour venir voter.

«C'est tout de même mieux qu'une élection par acclamation, ce qui est le cas d'environ 50 pour cent des élus scolaires», faisait-il remarquer.

M. Bourgoin croit que les gens doivent s'impliquer en plus grand nombre et voter lors des élections scolaires. «J'ai invité mon adversaire, M. Royer, à être à nouveau candidat. Et je suis fier de son engagement au comité de parents de l'école secondaire Mont-Bruno où va mon fils.»

Il estime que les gens connaissent peu les candidats aux élections scolaires, parce que ces derniers n'ont pas beaucoup de moyens de se faire valoir à l'ensemble des électeurs. Avec un groupe de personnes qui le soutenaient, le candidat qui vit à Saint-Basile-le-Grand a fait quelques présences à Chambly, notamment sur le site du Fort-Chambly les fins de semaine et il croit que ça lui a permis d'aller chercher des votes additionnels. «J'étais identifié comme le candidat de l'école de la Roselière, mais je voulais qu'on voie en moi le candidat de tout le monde. Les rencontres directes ont sûrement joué un rôle dans le résultat du vote», dit-il.

Dimanche, il était sur place, à l'extérieur, pour saluer les gens qui venaient voter. Il remercie tous ceux qui sont venus voter, que ce soit pour lui ou pour Roby Royer et se réjouit d'y avoir vu beaucoup de jeunes parents.

Le taux de participation aux élections scolaires, à l'échelle provinciale, n'était que de 7,9% en 2007. Les prochaines élections scolaires sont prévues pour le 2 novembre 2014. Il y aura alors 11 circonscriptions plutôt que 25 comme c'est le cas actuellement.

Je ne prendrai jamais aucune décision tout seul.
RICHARD BOURGOUIN

Être la voix des gens

Le nouveau commissaire veut être la voix des gens au conseil des commissaires. Il se propose d'aller rencontrer les directions d'écoles et les comités de parents pour apprendre d'eux quelles sont leurs préoccupations et être un bon messager.

«Je ne prendrai jamais aucune décision tout seul, affirme M. Bourgouin. Je m'intéresse à tous et je m'engage à être ouvert aux causes soumises par les gens de mon secteur.»

Ainsi, il mentionnait les problèmes liés à l'intimidation dans les écoles, qui l'interpellent beaucoup pour avoir eu connaissance par ses enfants de cas tristes et qui demandent des interventions pour éviter le pire.

La circonscription 20 comprend l'école de la Passerelle, l'école de la Roselière et l'école Jacques-De Chambly.

En vertu de la Loi sur les élections scolaires, la proclamation d'élection aura lieu le 7 juin et M. Bourgouin sera assermenté lors de la prochaine séance du Conseil des commissaires prévue pour le 25 juin.

PÊCHE ET BRICOLAGE À L'ORDRE DU JOUR

Le policier Richard Caruso prend sa retraite

Victime d'un accident grave en vélo survenu en mai 2010, le jeune Benjamin Vanasse accompagnait le policier sociocommunautaire Richard Caruso dans des classes pour une présentation sur le thème de la sécurité à vélo. PHOTO ARCHIVES

En 34 ans de carrière comme policier – policier sociocommunautaire surtout – il en a vu des vertes et des pas mûres dans ses contacts avec le monde. Mais si c'était à refaire, le policier Richard Caruso qui part le cœur *un peu gros* mais l'esprit bien tranquille nous dit oui sans l'ombre d'une hésitation.

JACQUES ST-ONGE
redaction@journaldechambly.com

Très engagé auprès des jeunes du réseau scolaire par les conférences nombreuses dont il a pu les entretenir depuis 1994, le policier Caruso est un homme d'exception, nous dira le sergent Pierre Tremblay, porte-parole de la Régie de police en annonçant la prise de retraite de son confrère de travail.

«Il s'impliquait activement dans l'élaboration de ses conférences dans le réseau d'enseignement primaire où sa présence était très appréciée. À sa dernière présentation à l'école De Salaberry à Chambly, au moment de quitter les lieux, il a eu droit à une haie d'honneur de tous les élèves de l'école, ce qui l'a touché profondément», d'indiquer le sergent Tremblay.

Le jeune retraité de 53 ans a débuté sa carrière le 7 mai 1979 au sein du Service de police municipale de Chambly. En 1994, il entreprenait sa carrière comme policier sociocommunautaire, poste qu'il a conservé sans discontinuité avec la Régie intermunicipale de police Richelieu-Saint-Laurent jusqu'au 31 mai dernier.

Ses projets

Comment le policier Caruso accuse-t-il le coup et quels sont ses projets d'avenir immédiat? «J'ai de la peine de partir, un pincement au cœur c'est certain mais il était temps pour moi de laisser la place aux plus jeunes», nous avouera-t-il.

Quant à ses projets immédiats, la pêche et la rénovation de son chalet à Sorel sont en tête de ses priorités. Résidant à Beloeil depuis 13 ans, il écoulera désormais sa retraite à Sainte-Anne-de-Sorel.

Que retient-il de plus positif de sa carrière de policier? «Pour moi, ce fut la formation de la régie de police qui m'a permis d'œuvrer avec 200 policiers et d'apprendre d'autres façons de faire mon travail», dira-t-il.

Et de moins positif? «Travailler sur des horaires de travail changeants!!!», ajoutera-t-il du même souffle.

OFFRES D'EMPLOI

Ford LINCOLN OSTIGUY FORD LINCOLN

Est à la recherche d'une personne dynamique et compétente pour faire partie de l'équipe des ventes pour les bannières Ford et Lincoln.

Situé à Richelieu depuis plus de 60 ans, notre entreprise est considérée comme l'une des plus dynamique de la région.

Si cette opportunité vous intéresse, communiquez immédiatement avec nous au **(450)658-1717** et demandez M. Paul Coulombe ou envoyez votre CV à: **paul@ostiguyford.com**

1382714

REPRÉSENTANT(E)S DEMANDÉ(E)S

- Expérience dans la vente requise
- Travail à temps plein min. 35 h/semaine
- Programme d'avantages sociaux complet
- Salaire de base + commissions et primes
- Salaire annuel de 35 000 $ à 50 000 $ selon expérience

Quand votre emploi est plus qu'un travail

la vie est Bell

Communiquez avec:
André Roy : 514 592-6315
de 8 h à 17 h du lundi au vendredi

1381709

TOUR DE VILLE

UN COURTIER IMMOBILIER POUR EVITER LES ENNUIS

Royal LePage Privilège reçoit Me Stéphane A. Pagé

Maître Stéphane A.Pagé, avocat spécialisé en droit immobilier à Québec, a rappelé mardi aux agents de l'agence immobilière Royal Le Page Privilège de Saint-Bruno-de-Montarville, l'importance de leur rôle dans une transaction. Il a évoqué quelques-unes des causes pour lesquelles il est amené à plaider lorsque les particuliers ne font pas appel à des professionnels. Me Pagé a vu les ventes de propriétés de gré à gré se multiplier ces derniers temps. Ces ventes, qui ne nécessitent pas l'assistance d'un professionnel, génèrent de nombreux conflits devant les tribunaux. «L'achat d'une maison est souvent l'achat le plus important d'une vie. Il est donc important de faire affaire avec un courtier immobilier. Sans lui, les vendeurs et les acheteurs s'exposent à des problèmes qui peuvent leur coûter très cher», estime Me Pagé. Comment choisir un inspecteur pour vérifier le logement à acheter, quel document remplir, comment rédiger de bonnes clauses, quelles sont les conditions de financement, quand doit-on demander un certificat de localisation, … Autant de questions pour lesquelles un courtier a la réponse. «Vendre sa propriété soi-même, c'est du temps, des efforts et de l'énergie. Sans compter la forte probabilité qu'il y a d'avoir à payer des frais d'avocat sans limite pour un oubli, ou une mauvaise procédure. Je conseille à tout le monde de prendre les services d'un courtier immobilier pour sauver du temps et de l'argent», recommande Me Pagé. PHOTO FRÉDÉRIC KHALKHAL

Collecte de sang au Manoir Saint-Bruno

Avec l'arrivée de la belle saison, pourquoi ne pas prendre une heure pour sauver des vies? Participez à la collecte de Saint-Bruno-de-Montarville, le vendredi 14 juin prochain. Organisée par le Club Richelieu Saint-Bruno, en collaboration avec les élèves de l'école Mgr Gilles Gervais et les résidants du Manoir Saint-Bruno, la collecte se déroulera au Manoir Saint-Bruno, situé au 1540, rue Montarville. Les donneurs sont attendus entre 10h et 20h et le comité organisateur souhaite y accueillir 155 donneurs. Même en période estivale, 1000 dons de sang sont nécessaires chaque jour pour répondre à la demande des centres hospitaliers de la province. PHOTO COURTOISIE

Concours de photo «Captez les saisons du décor grandbasilois»

Les petits et grands amateurs ou professionnels de la photographie, résidant à Saint-Basile-le-Grand, sont invités à soumettre leurs meilleurs clichés illustrant la beauté des quatre saisons du décor grandbasilois avant le vendredi 19 juillet. Prenez des photos du décor champêtre de votre municipalité en soulignant en images l'épanouissement des premières fleurs. Votre photo pourrait faire partie du calendrier 2014 des activités municipales! Les règlements du concours sont disponibles sur le site web de la ville ou à la mairie. Merci de participer à la mise en valeur de votre ville et d'en promouvoir les attraits. Direction générale, Communications 450-461-8000, poste 8100, communications@ville.saint-basile-le-grand.qc.ca

Club de lecture d'été

L'école est bientôt terminée: c'est le temps de s'inscrire au Club de lecture d'été à la bibliothèque Roland-LeBlanc de Saint-Basile-le-Grand, et ce, dès le 21 juin prochain. Les jeunes de 7 à 14 ans sont invités à venir se procurer leur journal de bord du club directement à la bibliothèque lors de leur inscription. Cette année, le thème est «Bon voyage!». Cet été, les jeunes sont invités à parcourir l'univers des romans, des contes et des récits de voyage dans l'aventure unique et enrichissante que promet le club de lecture. De plus, de nombreux prix seront tirés lors de la grande fête de clôture prévue le samedi 7 septembre. Projet organisé en partenariat avec la Bibliothèque et Archives Canada ainsi que le Groupe financier TD. Une occasion de faire de belles découvertes littéraires. Information: Service des loisirs, de la culture et de la vie communautaire, 450 461-8000, poste 8500, bibliothèque@ville.saint-basile-le-grand.qc.ca.

La Fête des Arts à Saint-Basile

La Ville invite les artistes (peintres, photographes et sculpteurs), les artisans de métiers d'art ainsi que les jeunes artistes de la relève à s'inscrire à cette 18e manifestation culturelle qui se tiendra du 27 au 29 septembre dans le cadre des journées de la culture. Pour l'occasion, une multitude d'activités se tiendront au centre civique Bernard-Gagnon pour stimuler la découverte et l'émerveillement des petits et grands. Afin de soutenir le développement culturel, la Municipalité investit une somme d'au-delà de 2 000$ pour l'acquisition de créations authentiques qui feront partie de sa collection d'œuvres d'art une *Époque en art* et remet des bourses aux auteurs des œuvres primées par un jury composé de professionnels du domaine des arts. Également, des prix «Coup de cœur du public» sont remis aux artistes et artisans ayant obtenu le plus de votes des visiteurs. Le formulaire d'inscription est disponible à la bibliothèque Roland-Leblanc, au centre civique Bernard-Gagnon, au centre communautaire Lise B.-Boisvert ou au www.ville.saint-basile-le-grand.qc.ca. Information: Service des loisirs, de la culture et de la vie communautaire, 450 461-8000, poste 8100, culture@ville.saint-basile-le-grand.qc.ca

Problème de surdité? Ecoutez de nouveau!
RAMQ, CSST et DVA Couverts par

Les centres Masliah
Audioprothésistes
Depuis 1988
Vos professionnels de la prothèse auditive
www.lescentresmasliah.com
Clinique médicale St-Bruno
1435, rue Roberval, St-Bruno
450 653-3631
• Aides auditives • Réparations • Ajustements • Piles • Tests d'audition
« Une évaluation doit être effectuée par l'audioprothésiste pour déterminer si le modèle affiché convient aux besoins du patient. »
H09R17103G

Le CSSS Pierre-Boucher participe à la campagne du ruban mauve

Le 15 juin a été proclamé par l'Organisation des Nations Unies Journée mondiale de lutte contre la maltraitance des personnes âgées. Lors de cette journée, le monde entier exprimera son opposition face aux abus et aux souffrances infligées aux générations plus âgées.

En Montérégie, la campagne du « ruban mauve » contribuera à susciter la discussion sur la maltraitance. Plus de 3 600 personnes aînées seraient victimes de maltraitance sur le territoire du CSSS Pierre-Boucher. Afin de contrer toutes formes de violence, d'abus, d'exploitation, de négligence ou de mauvais traitements envers les aînées, un vaste réseau d'actions a été mis en place. Ces actions s'inscrivent dans le cadre d'une volonté gouvernementale de promouvoir le vieillissement actif et favoriser la pleine participation économique, sociale et civique des personnes aînées.

Sur le plan provincial, le ministère de la Famille et des Aînés a développé un « Plan d'action gouvernemental pour contrer la maltraitance envers les personnes aînées 2010-2015 ». Une ligne téléphonique provinciale, Aide Abus Aînés, est disponible, sept jours sur sept, de 8 h à 20 h : 1 888 489 ABUS (1 888 489-2287). Elle vise à aider les aînés qui subissent des abus et de la maltraitance et s'adresse à toutes les personnes concernées par cette problématique : citoyen âgé, proche aidant, membre de la famille, intervenant, etc.

En Montérégie, un Plan d'action régional pour contrer la maltraitance envers les personnes aînées a été élaboré dans le but d'orienter et de coordonner les diverses actions à mener régionalement. Plus près de nous, sur le territoire desservi par notre établissement, plusieurs mesures et actions sont en marche visant à prévenir, à dépister ce phénomène et à intervenir efficacement. Un mécanisme de déclaration d'une situation de maltraitance a été développé et une formation sur la maltraitance a été offerte à plus de 280 intervenants (travailleurs sociaux, auxiliaires familiales et sociales, infirmières, ergothérapeutes, inhalothérapeutes et plusieurs autres). D'autres seront formés au cours des prochains mois.

La maltraitance des personnes âgées peut entraîner de graves traumatismes physiques et avoir des conséquences psychologiques dramatiques. Pour le CSSS Pierre-Boucher, cette problématique est au cœur de ses préoccupations. Il compte poursuivre activement ses actions de façon à favoriser l'épanouissement et la pleine participation des personnes aînées au sein de notre société.

Plus de 5 600 $ amassés au Défi têtes rasées à l'école De Mortagne

Onze élèves ont relevé le Défi têtes rasées à l'école secondaire De Mortagne la semaine dernière.

Daniel Hart

Voilà une activité qui se répète d'année en année, mais qui a toujours sa raison d'être. L'école secondaire De Mortagne invite à intervalles réguliers les élèves de cet établissement à relever le Défi têtes rasées, une activité-bénéfice au profit de Leucan. Comme l'été approche, onze élèves ont accepté de se faire faire une « petite coupe estivale », c'est-à-dire de se faire raser entièrement la chevelure pour cette bonne cause. Le groupe de participants a ainsi amassé 5610 $ qui ont été versés à l'organisme bénéficiaire.

« Par leur geste, ces élèves ont contribué à soutenir les enfants qui sont atteints du cancer ainsi que leurs familles dans toutes les étapes de la lutte contre la maladie. De plus, certains participants enverront personnellement leurs cheveux ainsi qu'une lettre d'encouragement à un enfant malade », signale Myriam Arcouette, responsable de ce projet communautaire à l'école.

Celle-ci a tenu à féliciter les élèves à la tête nouvellement rasée pour leur soutien à Leucan. « Votre engagement des derniers mois que vous avez concrétisé par un geste aussi audacieux que courageux fait foi de votre dévouement et de votre compassion », a-t-elle ajouté.

24450

MARCHONS SOUS LA LUNE

RELAIS POUR LA VIE DE BOUCHERVILLE
DE 19 H LE 14 JUIN À 7 H LE 15 JUIN
Parc de la Rivière-aux-Pins, Boucherville

Le Relais pour la vie est une célébration de la vie, un hommage aux êtres chers ayant gagné ou perdu leur bataille contre le cancer. Le Relais est beaucoup plus qu'une activité de collecte de fonds; c'est un événement à la fois agréable et gratifiant au cours duquel tous ceux et celles qui ont à cœur de vaincre le cancer, contribuent positivement à la mission de la SCC ; d'éradiquer le cancer. Ce formidable événement communautaire est un relais amical de nuit d'une durée de 12 heures, au cours duquel des équipes de 10 personnes marchent, courent ou déambulent tour à tour le long d'une piste. Ces équipes sont composées de personnes représentant des entreprises, des communautés, des familles et des amis. Tous dressent une tente près de la piste et profitent d'activités pour tous les âges, dans une atmosphère de détente et de camaraderie.

Voilà ce qui rend le Relais si spécial :

- Un relais de 12 heures, du soir au matin, vendredi 14 juin 2013 de 19 h à 7 h
- Des équipes de 10 personnes avec objectif de collecte de fonds de 100 $/pers
- Le 1er tour de piste réservé aux survivants – Tour des survivants à 19 h
- La **cérémonie des luminaires** après le coucher du soleil à 22 h
- Des activités et du plaisir pour tous

Pourquoi un événement de nuit? Parce que le cancer ne dort jamais...

Ce sera la **3e édition du Relais de Boucherville** au **Parc de la Rivière-aux-Pins**. L'objectif de l'événement est une collecte de fonds où les activités proposées ont pour but de célébrer ensemble et démontré qu'il y a toujours de l'espoir.

NOTRE MISSION :
La SCC est un organisme bénévole national, à caractère communautaire, dont la mission est l'éradication du cancer et l'amélioration de la qualité de vie des personnes touchées par le cancer.
NOTRE VISION :
Créer un monde où aucun Canadien, aucune Canadienne n'aura à craindre le cancer.

NOUVEAU: LE "TAIL GATE" DU RELAIS
Les propriétaires de roulottes et de motorisés sont invités à prendre part à l'événement "Tail Gate", ou kiosques, BBQ et animation seront de la partie avant de débuter la marche nocturne. Rendez-vous dès 16h au grand public pour profiter de cette ambiance festive! Pour plus d'information, contactez Katherine Simard, agente de développement de la Société canadienne du cancer: 450 442-9430.

RELAIS POUR LA VIE | Société canadienne du cancer | 75

relaispourlavie.ca
facebook.com/relaispourlavieboucherville

UNE THERMOPOMPE MURALE
12 000 BTU DE QUALITÉ

C'est possible avec KM KAUSSMANN

699,99$ + TX

Installation non incluse.
Nous pouvons vous référer un installateur à prix imbattable.
Garantie: 5 ans compresseur, 3 ans pièces

CONTACTEZ-NOUS POUR PLUS D'INFORMATIONS AU 450.338.4498
382 RUE BOURGEOIS, ST-AMABLE
KAUSSMANN.COM | INFO@KAUSSMANN.COM | LUNDI AU VENDREDI 9 H À 17 H

Julie Béliveau nommée coordonnatrice des services de la formation professionnelle

Équipe de direction du CFPP
De gauche à droite : Stéfanie Rabouin, directrice adjointe, Christine Larose, directrice adjointe, Isabelle Laflamme, directrice, Yves Trudeau, gestionnaire administratif, et Julie Béliveau, coordonnatrice des services de la formation professionnelle.

La directrice du Centre de formation professionnelle des Patriotes (CFPP), Isabelle Laflamme, est heureuse d'annoncer la nomination de Julie Béliveau au poste de coordonnatrice des services de la formation professionnelle. Elle entrera officiellement en fonction le 1er juillet prochain.

Son nouveau mandat sera de coordonner les services aux entreprises, les services pédagogiques et les services promotionnels. « Madame Béliveau a des capacités de vision, d'innovation et de leadership qui lui permettront de contribuer grandement à l'atteinte des objectifs stratégiques de notre Centre, c'est pourquoi nous l'avons choisie. Nous lui souhaitons la bienvenue au CFPP et lui assurons notre entière collaboration », mentionne madame Laflamme.

Madame Béliveau a plus de 20 ans d'expérience en formation professionnelle et en formation générale des adultes. Elle est titulaire d'un baccalauréat en information scolaire et professionnelle et elle poursuit des études de 2e cycle en administration scolaire. Occupant en ce moment le poste de conseillère pédagogique au Service aux entreprises et à la communauté (SAEC) de la Commission scolaire des Patriotes (CSP), elle a aussi auparavant été conseillère pédagogique au CFPP. Elle œuvre donc au sein de la CSP depuis 2008. Son expertise a pu se développer, entre autres, à travers ses fonctions au ministère de l'Éducation, du Loisir et du Sport comme responsable des SARCA et comme consultante, mais aussi comme conseillère pédagogique à la Commission scolaire de Saint-Hyacinthe.

Commission scolaire des Patriotes

AVIS PUBLIC

ADOPTION DU BUDGET 2013-2014

Conformément à l'article 278 de la Loi sur l'instruction publique, avis est donné que le budget de l'année 2013-2014 de la Commission scolaire des Patriotes sera soumis pour adoption au Conseil des commissaires à la séance en ajournement du 25 juin 2013, à 19 h 30, au 955 boulevard de Montarville, Boucherville

Donné à Saint-Bruno-de-Montarville le 5 juin 2013.

Joseph Atalla, Directeur général

24452

1740, rue Roberval, Saint-Bruno-de-Montarville (QC) J3V 3R3 450 441-2919 450 441-0838
www.csp.qc.ca

Commission scolaire des Patriotes

AVIS PUBLIC

AVIS PUBLIC DU RÉSULTAT DE L'ÉLECTION – CIRCONSCRIPTION ÉLECTORALE N° 20 – UNE PARTIE DE CHAMBLY

Avis public est par la présente donné que Richard Bourgouin a été élu commissaire de la circonscription électorale nº 20 (une partie de Chambly) dans le cadre de l'élection scolaire partielle qui s'est tenue le 2 juin 2013.

Donné à Saint-Bruno-de-Montarville le 7 juin 2013.

Catherine Houpert, présidente d'élection.

24453

1740, rue Roberval, Saint-Bruno-de-Montarville (QC) J3V 3R3 450 441-2919 450 441-0838
www.csp.qc.ca

Bourse d'études universitaires pour Zachary Bleau-Prévost

Zachary Bleau-Prévost

Zachary Bleau-Prévost de Boucherville s'est vu attribuer une bourse d'études universitaires athlétique et académique en division 1 NCAA, à l'Université Bryant dans le Rhode Island (E.-U.). Ayant progressé la majeure partie de son enfance à Boucherville dans le A et AA puis à Saint-Hubert dans le AAA, il doit une fière chandelle aux entraineurs qui ont su le motiver et lui donner la technique et qualité de jeu qu'il utilise présentement. Depuis deux ans, il jouait au sein de l'équipe des Cavaliers du cégep Champlain de Saint-Lambert avec laquelle il a participé aux Championnats collégiaux provinciaux et nationaux.

Afin de perfectionner son jeu, il participe depuis trois ans à des camps d'entraînement dans la Région de Boston (É.-U.) où il fut remarqué pour sa rapidité et son jeu de pied. « Zachary a beaucoup de potentiel et est passionné pour le jeu », mentionne l'entraîneur de l'Université Bryant « Son jeu 1 à 1 est son meilleur atout; il est un compétiteur à redouter et il sera un ajout majeur pour percer l'alignement partant des Buldogs de Bryant Univ. »

L'Université Bryant l'a également invité dans le « Honours Program » qui reconnait l'excellence académique. C'est un beau défi qui attend Zachary.

« Nous sommes fiers de lui et lui souhaitons la meilleure des chances », conclut l'entraîneur.

Les professionnels

DENTISTE

Dre. NATHALIE GIGUÈRE
dentiste généraliste
Dre Véronique Brousseau, dentiste
Robert Gagnier, denturologiste
Rendez-vous jour / soir (Urgences acceptées)
Bureau 450.449.1285
Centre dentaire Nathalie Giguère 153, de Montarville suite 200 Boucherville (Québec) J4B 5N1

DENTUROLOGISTE

SERGE HAMEL D.D.
Fabrication et réparation de prothèses dentaires amovibles
655, Marie-Victorin
Boucherville
655-3516
HEURES DE BUREAU
Lundi au jeudi de 9 h à 19 h

PROBLÈME DE FISSURE?
COLLIN EXCAVATION
• Coupe d'eau, égouts
• Drain français
• Imperméabilisation de solage
• Fondation de garage
• Enlèvement de pyrite
• Mini-pelle
• Mini-chargeur
• Pépine (Rétrocaveuse)
• Démolition de béton
• Terre, pierre, sable
• Terrassement et pavage
450-641-0803
Lic. R.B.Q. : 5687-2749-01
A.P.C.H.Q. : 207706-04

MÉDIATION familiale
2,5 à 5 heures GRATUITES si enfant(s)
Suzanne Jobin
Avocate, travailleuse sociale
450 449.4396 • suzannejobin.ca

23 ANS D'EXPÉRIENCE
Manon Leclerc avocate
TÉLÉPHONE 450 655-4555
TÉLÉCOPIEUR 450 655-9552
Divorce - Séparation
Représentation devant les Tribunaux
Avocat plaideur en droit familial et civil
Garde d'enfants - Pension alimentaire
Médiation familiale - Congédiement (cadre et employé)
Droit Civil - Vente d'entreprises
info@manonleclercavocate.com
www.manonleclercavocate.com

Les professionnels de l'habitat

Gestion Gilles Morel inc.
Entrepreneur général - spécialisé Rénovation
Cuisine, portes et fenêtres, céramique, salle de bain, sous-sol, verrière, etc
Tél/Fax : 450-641-2704
Cell. : 514-946-3650
E-mail : ggminc@videotron.ca
R.B.Q. : 8003-3202-29

ÉLECTRICIEN

ÉLECTRIQUES MARTIN LÉVESQUE
MARTIN LÉVESQUE Maître électricien
INDUSTRIEL | COMMERCIAL | RÉSIDENTIEL
450.655.9555
MEMBRE DE LA CMEQ RBQ 8360-1298-01

Paysagiste A.R.F.
Travail professionnel à prix compétitif !
Tonte de gazon • Taille de haies et d'arbustes • Pose de tourbe
Sarclage des plates-bandes • Déchaumage / Aération
Ouverture / fermeture de terrain • Application de fertilisants
RÉSIDENTIEL 514 424-3801 COMMERCIAL
762, Pierre Péché, Boucherville

MEUNIER RÉNOVATION inc.
• Salle de bain
• Fenêtres
• Rallonge
• Sous-sol
(450) 641-2023
Michel Meunier Entrepreneur licencié
Permis RBQ 2531 8 4022 934, de la Richardière, Boucherville J4B 7S2

La solution aux problèmes d'infiltration d'eau et d'humidité
FINAL FISSURE
- Réparation de fissure de solage
- Imperméabilisation de fondation avec membrane élastomère
- Inspection de drain français par caméra
- Drain Français :
- Réparation, nettoyage et installation
- Enlèvement de pyrite
- Dure ferrure
- Installation de marquise
Garantie de 10 ans sur la membrane, par le fabricant Soprema inc.
450.641.9667

Un Chamblyen remporte un prix de civisme

Jonathan Doyon, étudiant au 5e secondaire, a remporté le Prix du civisme de la Fondation de l'école secondaire Mont-Bruno, ainsi que le prix de la Fondation Jean-Louis Tassé et la médaille du lieutenant gouverneur, lors du récent Gala Méritas de l'école secondaire Mont-Bruno. Jonathan a reçu les trois prix pour son dynamisme, son engagement social et communautaire, ses bons résultats tant scolaire que sportif, sa soif d'apprendre et sa grande participation aux activités scolaires. Il est toujours prêt à aider et aime aller au bout des choses. Premier ministre du parlement étudiant de l'école, Jonathan Doyon est ici félicité par le député de Chambly et ministre de la Justice du Québec, Bertrand St-Arnaud. Ce dernier a également remis cinq bourses à des étudiantes s'étant distinguées pour leur participation active à la vie étudiante, soit Tess Berzoza, Alyss Châles, Fannie Arsenault, Sophie Grisé-Joly et Gabrielle Laprise. PHOTO COURTOISIE

SAINT-MATHIAS

Bruno Jodoin quitte la direction du service des incendies

Le directeur à temps partiel du Service des incendies de Saint-Mathias, Bruno Jodoin, sera sous peu le directeur à plein temps du Service de sécurité incendie de Rawdon, dans Lanaudière.

JACQUES ST-ONGE
redaction@journaldechambly.com

Bousculé par les événements alors qu'il venait d'apprendre jeudi soir que sa candidature avait été acceptée par un comité de sélection, M. Jodoin en a aussitôt informé son conseiller de quartier en l'assurant de son entière collaboration pour que la transition se fasse correctement de sorte que la sécurité des citoyens ne soit aucunement compromise.

Directeur du service depuis six ans, M. Jodoin occupait comme emploi principal un poste de surveillant dans une école de Saint-Bruno et il venait d'apprendre que ses heures seraient grandement coupées l'an prochain.

«Je ne pouvais laisser passer une telle opportunité d'aller diriger une équipe de pompiers dans une ville de 12 000 habitants alors que j'ai toutes les qualifications pour le faire», a-t-il dit, pressé par le Journal à livrer ses premières réactions dans un entretien téléphonique.

Bruno Jodoin. PHOTO COURTOISIE

Durant son mandat à Saint-Mathias, M. Jodoin a travaillé sur la rénovation de la caserne, négocié une convention collective et fait l'achat d'un nouveau camion de pompier.

Il devrait entrer en fonction le 25 juin à Rawdon mais restera disponible le temps qu'il faut pour une transition en douceur avec l'équipe de pompiers mathiassoise et la municipalité à laquelle il propose son entière collaboration, a-t-il réitéré.

CAYER OUELLETTE & ASSOCIÉS
AVOCATS
NOUS PROTÉGEONS VOS DROITS
Me Richard Ouellette
- Alcool au volant, délit de fuite, conduite dangeureuse
- Vol, fraude
- Possession stupéfiants, production de cannabis
- Violence conjugale, voie de fait, menaces,harcèlement
- Méfaits, bris de probation, armes à feu, etc.
- Infraction de sécurité routière (points d'inaptitude)
- Demande de pardon et «waivers» pour États-Unis
« Première consultation gratuite pour vos dossiersde conduite automobile » (points d'inaptitude)
2400, Bourgogne, Chambly (Québec) J3L 2A4 - 450.447.9977
Cellulaire : 514.898.0778 - Télécopieur : 450.447.0465 - roullette@colegal.ca
1100344

À partir de 13 925$
PISCINE CREUSÉE
Livrée, installée, équipée, trottoir et marche inclus.
Chez AQUAPISCINES
Nous recommandons et utilisons les produits
BioGuard
Spécialiste en rénovation de piscines
Maître Piscinier Otterburn Park • AQUAPISCINES
801A, Ozias-Leduc, Otterburn Park (à côté de la Cabosse d'Or) 450 281-3986
Accord D Desjardins
Nos offres spéciales sont sur Facebook facebook.com/aquapiscines
L'offre ne peut être jumelée ou appliquée à d'autres offres précédentes ou en cours. Malgré notre vigilance, des erreurs ont pu se glisser. Si tel était le cas, les correctifs seront affichés en magasin. La livraison est applicable dans un rayon de 40 km des détaillants participants. Tous les détails en succursales.
H01R1359004

Les olympiques pour l'école de Bourgogne

A.C. L'équipe d'empilage sportif de l'école de Bourgogne vient d'apprendre une bonne nouvelle. 35 des 36 élèves qui ont participé au dernier Championnat de l'Est canadien d'empilage sportif (speed stacking) se sont classés parmi les 10 meilleurs canadiens de leur catégorie d'âge. Ces derniers ont obtenu une invitation à participer aux *AAU Junior Olympic Games* qui aura lieu à Detroit du 24 juillet au 3 août 2013. Jeux olympiques juniors est organisés par *The Amateur Athletic Union*. «C'est tout un honneur de pouvoir participer à une compétition d'une telle envergure et de porter les couleurs du Canada. Le sport est pratiqué dans de nombreux pays et il mérite d'être mieux connu au Québec et au Canada.», nous a confié Marie-Andrée Parent, enseignante en éducation physique à l'école De Bourgogne. Félicitations donc à Nicolas Grenon, Benjamin Yeon-Lachapelle, Annabelle Deroy, Samuel Beaulieu, Olivier Casimiro, Marie-Catherine Mondou, Yuri Blanchet, Mathis Richard, François-Xavier Britt, Jules Francoeur, Hugo Welti, Raphaël Dandurant, Noémie Affo, Louis-Sébastien Bolduc, Dylan Sylvestre, Anabel Palin, Jacob Champigny, Raphaël Breton, Éliane Gagnon, Guillaume Bernier, Jérémy Auclair, Alexis Grimard, Marc-Antoine Deroy, Joanie Collin, Sabrina Rousseau, Olivier Roy, Félix Desrochers, Loïc Courtemanche, Léo Francoeur, Mathis Gascon, Samara Henri, Victoria Gort, Timothey Phaneuf, Marc-Antoine Provencher et Alexis Chapados. PHOTO

H03R1378417

Hockey mineur Saint-Mathias-sur-Richelieu Saison 2013- 2014

ASSENBLÉE GÉNÉRALE ANNUELLE

Tous les parents des joueurs et joueuses et futurs joueurs et joueuses de hockey de Saint-Mathias sont invités à l'assemblée générale annuelle du hockey mineur de Saint-Mathias-sur-Richelieu qui se tiendra au 37, chemin des Épinettes le 18 juin 2013 à 19 h. HAUSSE IMPORTANTE DES FRAIS D'INSCRIPTION.

INSCRIPTION DES JOUEURS

L'inscription pour la prochaine saison de hockey se tiendra à Saint-Mathias-sur-Richelieu, au 37, chemin des Épinettes, les 3 et 4 juillet 2013 de 19 h à 21 h. Des pénalités de 25 $ seront exigées pour les inscriptions en retard.

Vous devez présenter le bulletin scolaire de votre enfant lors de l'inscription comme preuve de résidence de celui-ci.

Au plaisir de vous rencontrer
Les membres du comité

Pour information : Nadine Paradis
450 715-3518

Deux exceptions ...

✔ L'offre

✔ La voiture

Financement à l'achat à 0% pour un terme de 36 mois et aucun acompte.*
* Passez nous voir pour les détails.

Rond-Point c'est Davantage d'avantages

RondPointFiat.ca
Concessionnaire Fiat autorisé

5055, boulevard Cousineau, Arrondissement Saint-Hubert - Longueuil (Québec) J3Y 3K7
Téléphone: (450) 656-4110 / Sans frais: 1 (888) 656-4110

Heures d'affaires
Ventes : 9h à 21h du lundi au vendredi
Service : 7h30 à 17h00 du lundi au vendredi (Mercredi jusqu'à 21h)

Scannez !

H03R1388365

Sports

ANDRÉ CORBEIJ
andre.corbeij@quebecormedia.com

Tous les sports de la région, tous les jours, sur journaldechambly.com

REPÊCHAGE ANNUEL DE LA LHJMQ

La région en vedette

La séance 2013 du repêchage de la Ligue de hockey junior majeure du Québec a vu plusieurs prospects de la région être appelés sur l'estrade principale pour enfiler le chandail de leur future équipe. Celui que l'on attendait en première ronde n'a pas fait mentir les parieurs aux livres.

Le défenseur Richelois Jérémy Roy des Gaulois du Collège Antoine- Girouard midget AAA, a été choisi au 2e rang sur l'ensemble de la cohorte. Jérémy a été repêché par le Phoenix de Sherbrooke.

L'attaquant chamblyen Mathieu Joseph a pour sa part été repêché au 64e rang en 4e ronde par les Seadogs de Saint-John's au Nouveau Brunswick. Mathieu a remporté cette saison avec les Gaulois d'Antoine-Girouard le championnat des marqueurs pour la ligue midget espoir, constitué de joueurs de 15 ans. Mathieu a été le deuxième joueur repêché de la cohorte.

Shawn Campbell de Carignan repêché par Acadie-Bathurst. Il a évolué cette saison pour les Blizzards du Richelieu. Anthoni Nadeau de Chambly a été repêché les Foreurs de Val d'or en 14e ronde.

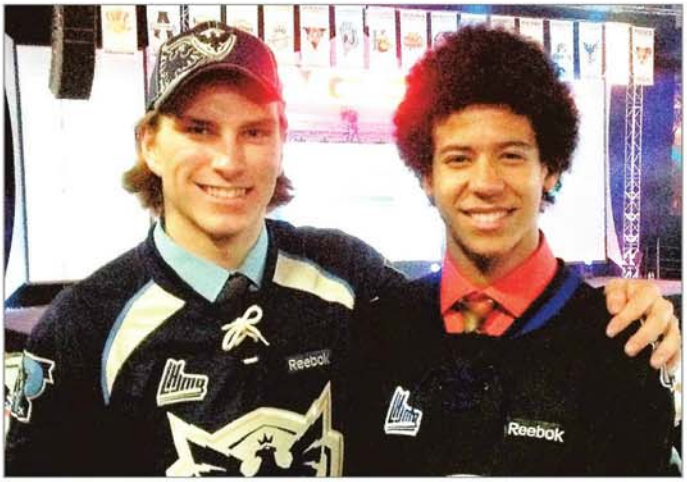

Jérémy Roy et Mathieu Joseph sont de bons amis dans la vie. Tous deux ont évolué pour les Blizzards élite au hockey mineur. PHOTO COURTOISIE

De Bourgogne s'illustre en athlétisme

A.C. Bonne performance que celle offerte par les élève de l'école de Bourgogne samedi dernier au *championnat régional d'athlétisme extérieur* de la Montérégie. L'événement a eu lieu à la polyvalente Chanoine-Armand-Racicot à Saint-Jean-sur-Richelieu. Une délégation de quatorze élèves de 5e et 6e années ont représenté l'école de Bourgogne. Les athlètes de 10 et 11 ans ont remporté 11 médailles individuelles (4 d'or, 5 d'argent et 2 de bronze) de même que trois courses à relais. Bravo à Benjamin Authier, Charles Beaupré, Jérémy Harbec, Fiona Marcotte, Simon Allard, Samuel-Alexandre Bernier, Joanie Collin, Kim Delorme, Joey-Dee Gauthier, Philomène Marcotte, Philippe Rodrigue, Marc-Antoine Savaria, Ève Sévigny et Frédérick Couillard-De Beaumont.

NATHALIE BERZOSA
COURTIER IMMOBILIER
450 441-1576
Une rencontre vaut mille mots!

NOUVEAUTÉ
SAINT-BRUNO
• Plain-pied rénovée
• 2+2 cac,
• Centre-ville,
• Terrain 11 050 pi ca
• Centris # 9473127

NOUVEAUTÉ
CHAMBLY
• Condo
• 2 cac,
• Clés en main.
• Près de tout.
• Prix d'un loyer.
• Centris # 9239968

SAIN-BRUNO
Condo prêt à construire.
Centris #9286495

CHAMBLY
Coquette maison rénovée.
Centris #9891905

ROYAL LEPAGE PREMIER
1309805

Richard Bourgouin élu commissaire

C.P. Richard Bourgouin, de Saint-Basile-le-Grand, a été élu commissaire de la circonscription de Chambly, à l'issue d'une élection partielle. Il a obtenu 153 voix, contre 83 pour le candidat Roby Royer. Le taux de participation a été de 2,39%.

«J'étais identifié comme le candidat de l'école de la Roselière, mais je voulais qu'on voie en moi le candidat de tout le monde», a indiqué M. Bourgouin.

Le nouveau commissaire veut être la voix des gens au conseil des commissaires.

Richard Bourgouin, nouveau commissaire de la circonscription 20, à Chambly.
PHOTO COURTOISIE

Il se propose d'aller rencontrer les directions d'écoles et les comités de parents pour connaître leurs préoccupations.

M. Bourgouin sera assermenté le 25 juin.

VISITE LIBRE DIM. 16 JUIN DE 14 H À 16 H

1110, Carleton, Saint-Bruno - Vous cherchez une propriété totalement rénovée pour répondre aux goûts & besoins d'une famille actuelle? Venez visiter ce spacieux plain-pied (5 chambres, 2 salles de bains) sur une rue calme. 299 000 $

Vaste plain-pied, 5 cac, 2 sdb, à distance de marche de la montagne. Conception architecturale fort intéressante. Plusieurs rénovations. Grand terrain très privé. Piscine creusée chauffée. Occupation flexible. 415 000 $

Sutton
MARIA BUSSIÈRE Courtier imm. affilié
450 653-4643
Groupe Sutton actif inc. Courtier immobilier agréé
H09R1394103

Découvrez AZUR... découvrez votre style de vie.

Confort et style de vie, au coeur de Sainte-Julie!

AZUR est un complexe contemporain de 80 unités situé au cœur de Sainte-Julie et de tous ses services. Beaucoup plus qu'un condominium, AZUR vous offre un style de vie incomparable.

AZUR saura surpasser toutes vos exigences!
- 3 ½, 4 ½, 5 ½
- 2 balcons par condominium pour la plupart des unités
- Vaste cour intérieure, aménagée d'une aire de détente avec pergolas et d'une fontaine avec bassin d'eau
- Spa et piscine chauffée toute l'année
- Pavillon commun incluant un centre d'entrainement et une aire de détente

CONSTRUCTION EN COURS
1925 chemin du Fer à cheval, Ste-Julie
www.condosazurstejulie.com
1303345

SOMMET-SUR-LE-GOLF CONDOMINIUMS
CONDOS INTELLIGENTS
SORTIE 105/AUTOROUTE 20 À SAINTE-JULIE

LE LUXE EN PRÉ-VENTE
À PARTIR DE 199 500$ +TX

• 2 OU 3 CHAMBRES
• GARAGE INTÉRIEUR
• ASCENSEUR SILENCIEUX À CÂBLES
• SALLE D'EAU
• FOYER ET SORTIE BBQ AU GAZ NATUREL
• CHAUFFAGE/CLIMATISATION CENTRAL AU GAZ NATUREL
• CONTRÔLER VOTRE CONDO À DISTANCE

SOMMETSURLEGOLF.COM • 514.347.0477
RBQ 8323-7503-45
Bellaco
1302356

Les professeurs de la Roselière forcés de quitter

Le syndicat dépose un grief

MYRIAM TOUGAS-DUMESNIL
MYRIAM.TOUGAS-DUMESNIL@TC.TC

Quelques jours après avoir été mise en demeure par les parents de l'école de la Roselière, à Chambly, la Commission scolaire des Patriotes (CSP) doit faire face au syndicat des professeurs, qui dénonce la réaffectation des enseignants.

Cette fois, il ne s'agit pas d'un combat pour préserver la pédagogie Waldorf ou le statut d'école primaire à vocation particulière de la Roselière. « La CSP souhaite que les enseignants soient affectés ailleurs pour l'année scolaire 2013-2014. Et c'est là qu'il y a litige », explique Richard Bisson, vice-président du Syndicat de Champlain (CSQ). Bien qu'il soit responsable du dossier, M. Bisson n'a pas voulu le commenter davantage, puisqu'un grief a été déposé.

En janvier, le Conseil des commissaires de la CSP avait annoncé son intention de fermer définitivement l'école primaire en 2014, une décision qui fera bientôt l'objet de consultations publiques. Qu'elle soit maintenue ou non, les enfants rentreront à l'école de la Roselière en septembre. Mais peut-être pas leurs enseignants.

« Avant, on se disait que c'était seulement l'approche pédagogique qui allait changer et qu'au moins, on allait garder nos professeurs l'an prochain, pour ce qui pourrait être la dernière année. Mais on leur a demandé de choisir une autre école », dénonce Fabienne Camilleri, mère d'un élève de la Roselière.

La Commission scolaire des Patriotes confirme qu'il y aura réaffectation , une décision qui touche les sept professeurs titulaires de l'établissement. « On leur a offert de changer d'école sur une base volontaire. Ils ont jusqu'au vendredi 14 juin. S'ils ne le font pas, il y aura affectation dans un autre établissement», indique Lyne Areand, régisseuse par intérim et responsable des communications à la CSP. La CSP ne peut toutefois se prononcer sur les raisons ayant mené à cette décision, puisqu'elles font l'objet du grief déposé par le syndicat des professeurs.

Ceux-ci pourront tout de même continuer d'enseigner dans des écoles de la CSP. « Pour être enseignant au Québec, il faut être qualifié. Ces professeurs connaissent la pédagogie Waldorf et c'est une corde de plus à leur arc. Mais ce sont tous des enseignants réguliers et légalement qualifiés qui vont pouvoir enseigner la pédagogie traditionnelle », explique Richard Bisson. La Commission scolaire des Patriotes a confirmé que les professeurs seraient réaffectés au sein d'écoles qui sont sous sa juridiction.

Le cas de la Roselière a fait couler beaucoup d'encre depuis janvier dernier. À l'époque, le Conseil des commissaires avait non seulement annoncé son intention de fermer définitivement l'établissement, mais il avait également voté contre le renouvellement de son statut d'école à vocation particulière. Ainsi, la pédagogie Waldorf, axée sur les arts et le développement global de l'enfant, ne devrait plus être enseignée à la Roselière, et ce, dès la prochaine année scolaire.

Toutefois, il y a quelques jours, les parents ont mis en demeure la Commission scolaire des Patriotes, la sommant de demander le renouvellement du statut d'école à vocation particulière. La CSP a alors annoncé son intention de ne pas revenir sur sa décision et de se défendre si des procédures judiciaires étaient entamées.

En septembre, l'école primaire de la Roselière, à Chambly, connaîtra peut-être sa dernière rentrée scolaire. (Photo d'archives)

Service d'incendie à Carignan

Trop tôt pour connaître les coûts

MYRIAM TOUGAS-DUMESNIL
MYRIAM.TOUGAS-DUMESNIL@TC.TC

« Tous les scénarios sont encore possibles. » Pour l'instant, la Ville de Carignan n'est pas en mesure de dire aux citoyens combien coûtera exactement la mise en place du nouveau service d'incendie. Il faudra user de patience, puisque la municipalité elle-même attend toujours des chiffres.

La semaine dernière, la mairesse Louise Lavigne a précisé que « selon les nouvelles évaluations, les coûts d'opération sont estimés à 850 000 $ pour 2014 ». Toutefois, la Ville tient à préciser qu'il s'agit d'une estimation « très préliminaire » et que « cela pourrait être plus et cela pourrait être moins ».

La future caserne et l'équipement doivent quant à eux être acquis grâce aux surplus de la municipalité de Carignan, aux subventions gouvernementales ainsi qu'au retour des sommes investies dans le Service d'incendie de la Ville de Chambly au cours des dernières années. « Le montant récupéré à la fin de l'entente intermunicipale sera déterminé par un consultant spécialisé », explique Louise Lavigne, qui ne sait toujours pas combien Carignan touchera.

Les ministères auxquels les demandes de subvention ont été adressées ne se sont pas encore prononcés sur le montant qu'ils comptent allouer à la municipalité. Qui plus est, les experts-conseils en charge du dossier n'ont toujours pas présenté au Conseil municipal les divers scénarios qui s'offrent à lui. Selon la Ville, « cela devrait se faire au cours des prochains jours ou des prochaines semaines ».

Comme ces évaluations permettront de déterminer l'équipement et les ressources humaines requis, en plus d'estimer les frais encourus, il demeure impossible de savoir combien le nouveau service d'incendie coûtera aux contribuables.

Virus du Nil occidental

Interventions préventives en Montérégie

MYRIAM TOUGAS-DUMESNIL
MYRIAM.TOUGAS-DUMESNIL@TC.TC

Qui dit été dit moustiques. L'Agence de la santé et des services sociaux de la Montérégie profite de l'arrivée de la saison estivale pour annoncer que des opérations d'épandage de larvicides biologiques auront lieu dans certains secteurs de la région, dès cette semaine. Le but de l'intervention : lutter contre la propagation du virus du Nil occidental (VNO).

Le VNO est transmis par la piqûre d'un moustique infecté. Bien que l'infection causée par ce virus soit, dans la majorité des cas, sans conséquence, il s'agit d'un fléau particulièrement important dans la région. Depuis 2011, on observe au Québec une recrudescence de cas humains de la maladie, mais c'est en Montérégie que l'on en dénombre le plus. L'an dernier, 42 cas y ont été répertoriés, soit l'équivalent du nombre de cas observés l'année précédente pour l'ensemble du Québec.

Des larvicides seront donc utilisés pour réduire les risques de propagation du VNO dans plusieurs villes de la région dont Richelieu, Saint-Jean-sur-Richelieu et Saint-Bruno-de-Montarville. Sans risque pour la population, ces larvicides biologiques seront pulvérisés directement sur les cours d'eau, plans d'eau et différents lieux humides qui abritent des larves de moustiques. Un larvicide granulaire sera également utilisé dans les puisards, véritables lieux de prédilection pour la reproduction de l'insecte.

DES GESTES SIMPLES PEUVENT AIDER

Jocelyne Sauvé, directrice de Santé publique de la Montérégie, tient à rassurer la population. « Il ne faut pas s'empêcher de profiter de l'été et de pratiquer des activités de plein air. Des moyens très simples peuvent être utilisés pour prévenir les piqûres de moustiques », rappelle-t-elle.

L'Agence de la santé et des services sociaux de la Montérégie insiste sur l'importance de réduire les gîtes de reproduction des moustiques autour de la maison. Elle invite les gens à bien entretenir leur piscine et leur système de filtration, à couvrir les poubelles, placer des moustiquaires sur les réservoirs d'eau de pluie et éliminer l'eau qui s'accumule dans des objets extérieurs comme les chaudières et les vieux pneus.

Par-dessus tout, il est conseillé de se protéger des piqûres de moustiques, qui commencent à transmettre le virus en juillet. Pour ce faire, utiliser un chasse-moustiques à base de DEET, d'icaridine ou encore d'eucalyptus. Porter des vêtements longs, de couleur claire, et installer des moustiquaires aux fenêtres et portes sont aussi quelques-uns des moyens de précaution à la disposition des citoyens.

Ceux qui souhaitent obtenir des précisions peuvent consulter le site www.msss.gouv.qc.ca/vno ou encore contacter Service Québec au 1 877 644-4545. Pour toute question d'ordre médical, s'adresser à la ligne Info-Santé au 811.

Le virus du Nil occidental provoque rarement des complications. Les personnes les plus susceptibles d'en subir les effets sont celles âgées de 50 ans et plus et les gens dont le système immunitaire est affaibli. (Deposit Photos)

Publireportage

Un mur d'escalade pour les élèves de l'école De Salaberry

Les élèves de l'école primaire De Salaberry de Chambly profitent maintenant d'un mur d'escalade, grâce à une initiative d'Annie Beaudoin, courtier immobilier hypothécaire chez Multi-Prêts, qui a réussi à amasser les fonds nécessaires à l'achat de la structure qui fait le bonheur des enfants depuis le 28 mai dernier.

Les collaborateurs de ce projet sont Francis Hooper, directeur développement des affaires Banque Laurentienne; Pierre Bellemare, courtier immobilier Remax; Caroline Bessette, notaire; Nancy Hamel, directrice régionale adjointe chez Multi-Prêts Rive-Sud de Montréal et Lise Caza, vice-présidente régionale chez Multi-Prêts Rive-Sud, Montérégie, Centre-du-Québec.

« C'est un moyen pour nous de démontrer à quel point nous sommes reconnaissants envers les gens de Chambly de nous faire confiance et de nous permettre de grandir en affaires depuis toutes ces années. Nous achetons localement, nous encourageons les gens d'ici, mais nous cherchions un moyen d'en faire plus pour démontrer notre appréciation », souligne Mme Beaudoin.

Tout au long des démarches, Mme Beaudoin et ses collaborateurs ont pu compter sur l'appui du directeur de l'école De Salaberry, M. Éric Lemieux, qui a fait les démarches nécessaires auprès de la Commission scolaire des Patriotes afin que ce projet voit le jour.

L'école De Salaberry est une école primaire d'environ 398 élèves, de la 1re à la 6e année.

Le mur d'escalade a été inauguré le 28 mai dernier, à l'école De Salaberry de Chambly. On reconnaît sur la photo : Pierre Bellemare, courtier immobilier Remax; Caroline Bessette, notaire; Annie Beaudoin, courtière hypothécaire Multi-Prêts; Nancy Hamel, directrice régionale adjointe Rive-Sud de Montréal; Denis Lavoie, maire de Chambly; Francis Hooper, directeur développement des affaires Banque Laurentienne. Absente de la photo : Lise Caza, vice-présidente régionale Rive-Sud, Montérégie, Centre-du-Québec.

5097770

Volleyball

Une athlète de Carignan aux Jeux du Canada

MYRIAM TOUGAS-DUMESNIL
MYRIAM.TOUGAS-DUMESNIL@TC.TC

Sarah-Jeanne Meunier-Bédard, de Carignan, sera à Sherbrooke en août prochain à l'occasion des Jeux du Canada. (Photo Courtoisie)

La volleyeuse Sarah-Jeanne Meunier-Bédard a été choisie au sein de l'équipe féminine élite qui prendra part aux Jeux du Canada. La jeune athlète de Carignan sera donc de la compétition à Sherbrooke, en août.

Sarah-Jeanne fait le saut dans la formation élite après avoir fait partie du programme relève, l'été dernier. Celle qui joue au niveau collégial division 1 avec les Lynx d'Édouard-Montpetit s'apprête à relever tout un défi. Dès la mi-juin, l'athlète prendra part à plusieurs semaines de camp d'entraînement, en plus de participer en juillet à un tournoi préparatoire à Fort Lauderdale, en Floride.

UNE BELLE OPPORTUNITÉ POUR SAMUEL GAGNON

Décidément, les joueurs de la région ont du talent ! Samuel Gagnon, de Chambly, a été choisi pour la deuxième année consécutive au sein de l'équipe relève de volleyball de plage.

Il aura la chance d'apprendre aux côtés des entraîneurs Vincent Larivée et Annie Martin, des habitués du circuit mondial de volleyball de plage qui ont pris part à deux Jeux olympiques. Il participera également à différentes compétitions du Circuit Québec Excellence au cours de l'été.

Samuel Gagnon joue présentement au sein de l'équipe collégiale de volleyball intérieur des Géants de Saint-Jean-sur-Richelieu.

Cet élève de l'école secondaire de Chambly a impressionné les juges lors du Défi, qui s'est déroulé à l'école secondaire Polybel, à Beloeil. (Photo Luc Giard)

Final du Défi régional de force

Des épreuves herculéennes !

Soulevé du tracteur, tir du camion, développé du billot, pierres d'atlas, poignées d'hercule; les 22 athlètes, dont quelques-uns provenaient de Chambly et Saint-Césaire, qui rivalisaient au Défi régional de force, le 7 juin, ont eu à réaliser des épreuves dignes des Hugo Girard et Louis Cyr de ce monde !

Créé en 2004 par l'agent sociocommunautaire André Phaneuf, le Défi cherche à lutter contre le décrochage scolaire, tout en offrant une alternative à la consommation de substances illicites. Il a aussi comme objectif de rehausser l'estime de soi de ces jeunes participants, des jeunes de 15 à 17 ans de diverses écoles secondaires de la région.

(C.L.ST.J)

LE SOURIRE DE LA SEMAINE

Lukas Gilbert, 5 mois, de Saint-Jean-sur-Richelieu

Faites-nous parvenir une photo de vos plus beaux sourires ou ceux de vos enfants et des gens qui vous sont chers (avec nom, âge et lieu de résidence) et nous nous ferons un plaisir de les publier. chamblyexpress@tc.tc

Votre hebdomadaire au quotidien
chamblyexpress.ca

LA CAMPAGNE *GARDONS LA SÉCURITÉ EN TÊTE* SE POURSUIT

Distribution d'un jeu éducatif dans les écoles de Varennes

Lancée en début d'année, la campagne *Gardons la sécurité en tête* connaît un vif succès depuis la semaine dernière, particulièrement auprès des jeunes Varennois.

Le maire, Martin Damphousse, accompagné d'élus municipaux, de citoyens, de la mascotte de la Ville, Bourrasque, ainsi que de policiers de la Régie intermunicipale de police Richelieu-Saint-Laurent, a distribué un jeu éducatif sous forme de cartable à tous les élèves qui fréquentent les écoles primaires de Varennes. «Lors du lancement de cette campagne en début d'année, nous avions promis une surprise à nos jeunes et voilà qui est chose faite par la distribution de ce magnifique jeu éducatif. Un cadeau de fin d'année qui servira longtemps», a déclaré le maire de Varennes. Reprenant l'illustration visuelle de la campagne, ce jeu de serpents et échelles a pour objectif d'interpeler la population sur une note plus positive que coercitive.

«La majorité des requêtes adressées par les citoyens à la Ville concernent différents sujets liés aux dangers et aux nuisances générés par des individus, qu'ils en soient conscients ou non. La campagne *Gardons la sécurité en tête* rappelle aux gens certaines règles de civisme dans un but préventif», rappelle Lyne Beaulieu, conseillère municipale et présidente de la commission de sécurité publique de la Ville tout en invitant les jeunes à se familiariser avec les dix-huit thématiques de la campagne.

Cette campagne a été préparée par un comité de travail au cours de la dernière année. Les citoyens Raymond Darveau et Richard Bourdon ainsi que les policiers communautaires de la Régie intermunicipale de police Richelieu-Saint-Laurent ont apporté de précieux conseils.

Des panneaux d'informations sont visibles sur les voies publiques, sur les pages Facebook et Twitter et le site Internet de la Ville, sur lequel on retrouve une description de toutes les thématiques de la campagne.

Les élèves de l'école La Roseraie accompagnés de la mascotte Bourrasque et des dignitaires. PHOTO COURTOISIE

OFFRES D'EMPLOI

Les pharmacies Loyer & Bastien de Sainte-Julie

NOUVEAUX POSTES DISPONIBLES

Permanents temps plein seulement

- *Commis caissiers(ères)*
- *Commis de plancher*
- *Commis comptoir postal*

AVEC EXPÉRIENCE

Faites parvenir votre **C.V.**
par courriel à emploi@stephaneloyer.com ou par fax au 450-649-9272

Affiliées à :

uniprix Proxim

1380717

SERVICES GRATUITS

450.646.1030

UN RETOUR EN FORMATION

ON VOUS AIDE À LE FAIRE

- Apprenez à mieux connaître vos forces
- Explorez tous les métiers disponibles
- Découvrez votre voie professionnelle
- Validez votre choix auprès des entreprises
- Trouvez un emploi à votre mesure

WWW.PLACERIVESUD.QC.CA

place rive-sud Au service de l'emploi — Emploi Québec

1124632

SAINTE-JULIE

AVIS PUBLIC

ASSEMBLÉE PUBLIQUE DE CONSULTATION

PROJET DE RÈGLEMENT NUMÉRO P1101-6 AMENDANT LE RÈGLEMENT DE ZONAGE NUMÉRO 1101 AFIN D'AGRANDIR LA ZONE A-712 À MÊME LA ZONE A 714 ET D'AJOUTER CERTAINES DISPOSITIONS APPLICABLES À LA ZONE A 712

AVIS est donné par la soussignée que le Conseil municipal, à la suite de l'adoption de la résolution numéro 13-309 lors de la séance du 4 juin 2013 pour le projet de règlement amendant le règlement de zonage numéro 1101, portant le numéro P1101-6, tiendra une assemblée publique de consultation le 8 juillet 2013 à compter de 19 h 30, en la salle du Conseil, située à l'hôtel de Ville de Sainte-Julie, 1580, chemin du Fer-à-Cheval, en conformité avec les dispositions de la *Loi sur l'aménagement et l'urbanisme*.

L'objet de ce règlement est de permettre que la propriété du 1668, chemin de la Belle-Rivière soit intégrée dans la même zone que celle dont fait partie le 1415, montée Sainte-Julie. La propriété du 1668, actuellement résidentielle et faisant partie intégrante de la zone A-714 où seuls les usages résidentiels et agricoles sont autorisés, serait intégrée à la zone A-712, où plusieurs usages commerciaux sont permis. L'objectif est que la propriété du 1668, chemin de la Belle Rivière puisse être transformée pour faire partie d'un projet commercial situé à l'intersection de la montée Sainte-Julie et du chemin de la Belle-Rivière.

Les dispositions de ce projet de règlement visent les zones A-712 et A-714 de la Ville de Sainte Julie.

Les zones concernées sont délimitées de la manière suivante :

A-712 : Zone agricole et commerciale située au coin de la montée Sainte-Julie et du chemin de la Belle-Rivière, comprenant notamment les propriétés du 1371 à 1543, montée Sainte-Julie;

A-714 : Zone agricole localisée approximativement entre la montée Sainte-Julie, le chemin de la Belle-Rivière, le chemin de Touraine ainsi que la limite du périmètre urbain adossé aux propriétés de la rue Gabrielle-Roy.

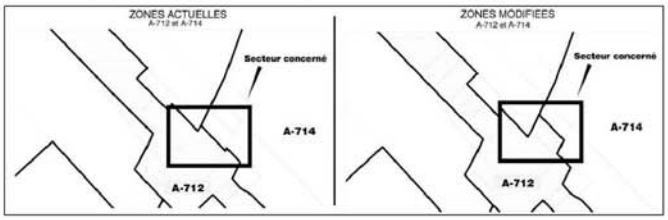

Au cours de cette assemblée publique, la mairesse (ou un autre membre du conseil désigné par le conseil) expliquera le projet de règlement ainsi que les conséquences de son adoption et entendra les personnes qui désirent s'exprimer à ce sujet.

Ce projet contient des dispositions propres à un règlement susceptible d'approbation référendaire.

Veuillez prendre note que le projet de règlement ainsi que les plans sont disponibles pour consultation au bureau de la soussigné à l'hôtel de ville situé au 1580, chemin du Fer-à-Cheval, où toute personne intéressée peut en prendre connaissance aux heures régulières de bureau.

DONNÉ À SAINTE-JULIE, ce 19 juin 2013.

La greffière de la Ville,

Nathalie Deschesnes, OMA
Avocate

1399556

24E PLANTATION D'ARBRES

Chambly verdit grâce aux écoliers

C.P. Chaque année, depuis 24 ans, la famille Berthiaume de Chambly organise une plantation d'arbres avec la collaboration d'une école et de la Ville. Une rotation se fait entre les différentes écoles et cette année, ce sont les élèves de l'école Sainte-Marie qui ont pu vivre cette activité.

Bien plus qu'une simple plantation d'arbres, il s'agit d'une activité pédagogique qui vise à sensibiliser les écoliers à l'importance des arbres dans leur environnement, à la nécessité de les protéger contre la pollution et le vandalisme.

Pour y arriver, les élèves participent à des activités en classe avec leurs enseignants et reçoivent la visite des organisateurs, Hélène, Pierre et André Berthiaume qui perpétuent l'œuvre amorcée avec leur mère, Jeannine, décédée il y a quelques années. Ils produisent ensuite un texte qui est soumis à un jury et les gagnants reçoivent des prix des plus intéressants grâce à de généreux commanditaires partenaires.

La journée de la plantation a eu lieu cette année au parc Breux, le 16 mai dernier.

A suivi une activité de reconnaissance pour les écoliers, qui ont tous reçu un t-shirt à l'effigie de la plantation d'arbres et un goûter leur a été servi. Vingt d'entre eux ont été honorés pour leurs textes. Voici le texte ayant remporté le premier prix.

Les gagnants des trois premiers prix, Gabriel Lapointe-Guay, Jacob Drapeau et Kelly-Ann Oligny avec les organisateurs et partenaires. PHOTO CATHERINE SAINT-ONGE

Gabriel Lapointe-Guay – *Les arbres*

Il était une fois un petit village où tout le monde était gentil. Au milieu de ce village se trouvait un arbre. Il avait plus de 2000 ans et c'était le roi de la nature. Il s'occupait de purifier l'air que les villageois respiraient, de faire pousser les récoltes et de nourrir les plantes et les arbres. Les habitants du village s'occupaient de l'arroser et d'entretenir ses branches sans oublier qu'ils le vénéraient.

Un jour, alors qu'il y eu une tempête, l'arbre tomba malade. Les villageois réussirent difficilement à le guérir mais l'arbre tomba dans un profond sommeil et ne se manifesta plus. La nature qui était nourrie par l'arbre mourrait petit à petit. Jusqu'à 10 kilomètres du village les arbres pourrissaient, les fleurs s'asséchaient et les récoltes ne poussaient plus.

Les villageois durent couper les arbres pour avoir du bois et mettre des produits chimiques sur les plantations pour qu'elles poussent. Malheureusement, les arbres ne repoussaient pas et les gens tombaient malade à cause des produits chimiques contenus dans les aliments.

En 3 ans, il ne restait plus qu'une dizaine d'arbres jusqu'à 10 kilomètres et il n'y avait plus de fleurs. Un homme (qui était très riche) décida d'acheter les villages et ses alentours pour construire de grands centres commerciaux. Il laissa au villageois 3 jours pour partir de chez eux.

Les habitants désespérés eurent comme dernier recours de supplier l'arbre. Ils prièrent tellement fort que l'arbre se réveilla. L'arbre écouta leur plainte et décida de ne pas laisser le village être rasé.

Alors le premier jour, il rempli les champs de fleurs et refit pousser les semences.

Le deuxième jour, il fit repousser les arbres et en quelques secondes une grande forêt apparut.

Enfin le troisième jour, ses racines brisèrent l'asphalte et les routes furent remplacées par du gazon à perte de vue.

Lorsque les camions arrivèrent pour raser le village, ils furent bouche bée. Devant eux, se tenaient de ravissants champs de fleurs multicolores, une grande forêt remplie d'arbres et à la place de la route, il y avait du gazon. Les employés, ne savant plus quoi faire, appelèrent leur employeur.

Lui qui voulait tellement construire son centre commercial leur dit de continuer et de raser la forêt.

Les ouvriers qui étaient sages décidèrent quand même d'appeler le maire de la ville près de ce paysage. Le maire arriva et n'en crut pas ses yeux. Il se ressaisit et décréta que cette étendue d'arbres et de fleurs serait une réserve naturelle protégée. Les habitants du village sautèrent de joie et remercièrent l'arbre pour tout ce qu'il avait fait et nous aussi il faudrait les remercier.

Alors remercions les arbres.

PLUS DE PHOTOS
WWW.JOURNALDECHAMBLY.COM

LES SPÉCIALISTES

Les Entreprises GAÉTAN HARNOIS INC. Paysagiste
ENTRETIEN PAYSAGER
AMÉNAGEMENT COMPLET
• plantation d'arbre et arbustres • Rocaille • Pierres décoratives • Pavé uni • Murets • Tourbe
Téléphone: 450.658.7345 • Cellulaire: 514.795.3116
1335104

Jean-François Côté propriétaire
JFC toitures
- Couvreur certifié BP
- Spécialité bardeaux d'asphalte
- Service de gouttière
- Estimation gratuite
- Licence du RBQ: 8316-0010-01
- Certification ventilation maximum
- Garanti 15 ans main d'œuvre
514.212.9363
450.441.3363
129, Laure-Gaudreault, Saint-Bruno
1250964

HAIES DE CÈDRES
sauvages et cultivés
garantie avec plantation
Pose de gazon
Paysagiste JEAN-PAUL CHARLEBOIS
1315514
379 de Touraine, Ste-Julie ■ 450.649.1856

EXCAVATION PAVAGE
EXCAVATION GÉNÉRALE
- Cave
- Fossé
- Rue
- Égout
- Aqueduc
Location de machinerie à l'heure ou à contrat
Marteaux hydrauliques
Plaques vibrantes
ENTRÉE PRIVÉE ET COMMERCIALE
MARIUS MORIER ET FILS LTÉE
384, chemin des Patriotes St-Mathias
658-5300
Transport pierre, sable et terre
Mini équipement disponible
Représentant Denis Morier
LICENCE RBQ: 1363-4761-15
1100944

Les Entreprises Paysagistes J. Giroux inc.
- Tonte de gazon, découpage
- Entretien complet
- Taille arbustes, arbres conifères, haie de cèdres
- Plan aménagement - Plantation
Dianne - Tél.: 450 658-6955 - Cell.: 514 917-6955
1309892732

ENTREPRISES Michel Prévost et fils inc.
Entreprise familiale depuis 1978
Vente • Installation • Réparation
de portes et fenêtres, revêtement de vinyle ou aluminium de tous genres
DISTRIBUTION DE FENÊTRES EN P.V.C. & PORTES
ESTIMATION GRATUITE
RBQ: 2184-1493
FENPLAST
Pour en savoir davantage : www.entreprises-mp.com
450 658-5992
185, des Sapins, Carignan
1291605

Asphalte - Excavation
Partout en Montérégie
SPÉCIALITÉS
Pavage
Asphaltage
Excavation
Bordure de ciment
Résidentiel · Commercial · Industriel
FORTIN ASPHALTE EXCAVATION
ERIC FORTIN, prop.
Tél.: 450-447-8842 · fortinasphalte@videotron.ca
1325262

DIRECTEMENT DU FABRICANT
Cabanon Yrec 450 464-7874
www.cabononyrec.com
RBQ : 8349-9426-41
GARAGE - PRÉFABRIQUÉ
Horaire
Lundi au vendredi 8 h à 17 h
Samedi 8 h à 12 h
et dimanche FERMÉ
3001, Bernard-Pilon, local B, Saint-Mathieu-de-Beloeil.
1309654

VOUS AVEZ LE GOÛT DE RETOURNER TRAVAILLER ?

VOUS NE SAVEZ PAS PAR OÙ COMMENCER ?

Appelez ou passez nous voir au CFARE, nous sommes là pour vous aider.

MARIEVILLE
1450, rue DU PONT
450 460-5225

ST-CÉSAIRE
1100, rue LECLAIRE
450 469-3279 # 227

www.cfare.net
Centre de formation et d'aide à la recherche d'emploi

H03R1035596

Don In Memoriam

Aidez-nous à poursuivre notre mission

Centre d'écoute Montérégie
Briser l'isolement chez les aînés
450-658-8509 1-877-658-8509

www.ecoutemonteregie.com

Une personne qui vit un deuil a besoin de PARLER et D'ÊTRE ÉCOUTÉE

À L'ÉCOUTE DES AÎNÉS DEPUIS 2006
Tél. : 450-658-8509 1-877-658-8509

1207188

PHOTO ANDRÉ CORBEIJ

Chandails roses contre l'intimidation

C.P. À l'école De Salaberry à Chambly, les chandails roses prennent le pouvoir... contre l'intimidation. En fait, il s'agit d'une journée chandails roses organisée pour réunir les élèves, en un événement significatif contre l'intimidation. L'idée a germé dans les classes de 4e année, qui ont discuté en classe de ce projet de manifestation du chandail rose inspirée du programme de prévention Pleins feux sur l'intimidation. Si bien que le mardi 11 juin le gymnase de l'école était en rose pour l'objectif de notre photographe. Des activités en classe ont précédé cet événement, notamment le visionnement de la vidéo *La danse des brutes* destiné à faire saisir aux enfants la gradation dans les actes d'intimidation et leurs conséquences néfastes sur les personnes visées. Les enfants sont sensibilisés à la nécessité d'agir dès qu'ils perçoivent des gestes d'intimidation. Leur enseignante indiquait que les enfants étaient très fiers d'avoir pu intéresser le Journal à leur projet et que le photographe soit venu immortaliser le moment.

À la mémoire...

Remerciements

PAQUETTE, LÉON
(1932-2013)

Les membres de la famille remercient bien sincèrement tous les parents et ami(e)s qui ont témoigné des marques de sympathies, lors du décès de Léon Paquette, survenu le 12 avril 2013.

Veuillez considérer ces remerciements comme vous étant adressés personnellement.

Son épouse Cécile,
Normand,
Daniel et leurs familles

1101065

OFFRES D'EMPLOI

QUEBECOR Réseau Media Recherche des
CAMELOTS MOTORISÉS ET DES ENSACHEURS(EUSES)
Pour la distribution du Journal de Chambly
Info : 450 536-0716 ou 514 877-5000 (si interurbain)
1387296

OFFRES D'EMPLOI

Un important concessionnaire Toyota de la Rive-Sud recherche
DÉBOSSELEUR
AVEC EXPÉRIENCE
Redresser structure automobile et habileté dans le débosselage.
Salaire selon compétences
Avantages sociaux très avantageux
Contactez Richard Leblanc 450 674-7474
ou faire parvenir CV par courriel :
rleblanc@longueuiltoyota.com
LONGUEUIL TOYOTA 900 ST-LAURENT OUEST
1387147

COUVRE-PLANCHERS Chambly
1975, boul. Périgny
Spécialisé dans les couvre-planchers
RECHERCHE VENDEUR
Avec expérience serait un atout pour travail en magasin.
• Salaire à discuter
• Habileté à communiquer
Tél. : 450 658-2455
1371166

L'éducateur physique Stéphane Monfette pose en compagnie de Jean-Sébastien Lavoie de l'école PGO, médaillé d'argent au Défi régional de force. PHOTO COURTOISIE

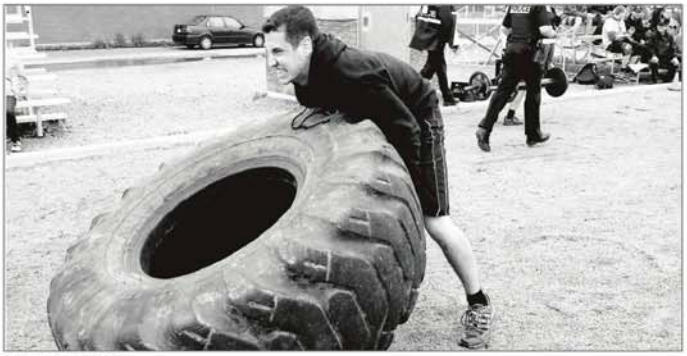

PHOTO COURTOISIE

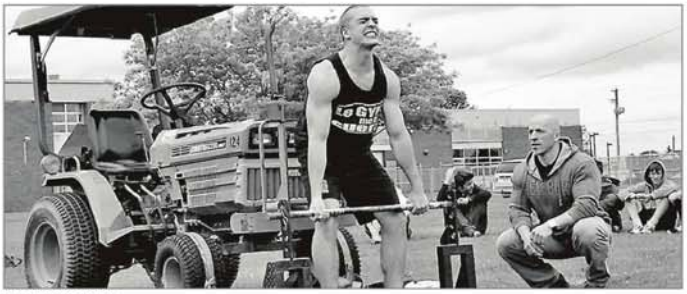

PHOTO COURTOISIE

5E DÉFI RÉGIONAL DE FORCE À POLYBEL

La médaille d'argent pour les élèves de PGO

Les hommes forts de l'école secondaire Paul-Germain Ostiguy de Saint-Césaire ont joué de malchance lors de leur participation au 2e Défi régional de force qui avait lieu récemment à Beloeil.

ANDRÉ CORBEIJ
andre.corbeij@quebecormedia.com

Une blessure à une main subie lors d'une épreuve par Marc-Antoine Soly a écarté l'équipe de la première marche du podium. Marc-Antoine faisait équipe avec Jean-Sébastien Lavoie. Le tandem a terminé le concours au 2e rang parmi les 13 écoles participantes.

Pour sa part, Jean-Sébastien Lavoie a connu un meilleur sort en remportant l'épreuve du soulevé du tracteur. Il a effectué 30 levées en 90 secondes. Ce qui n'était pas bien loin du record établi en 2012 par un autre élève de PGO, Samuel Bélisle, qui avait réussi 34 levées. Il a terminé avec la médaille d'argent au cou au plan individuel pour l'ensemble de la compétition.

C'est l'école Des Chutes de Shawinigan qui a été couronnée grande championne de la compétition par équipe.

Pour l'éducateur physique Stéphane Monfette, la compétition fut féroce. Il aurait aimé remporter les grands honneurs mais le sort en a décidé autrement.

«Ça fait deux années de suite qu'on termine deuxième. On pensait bien pouvoir gagner l'or. C'est bien dommage que Marc-Antoine se soit déchiré la paume de la main car nous étions en avance dans les points après trois épreuves. Je lève mon chapeau à Marc-Antoine. Il a quand même poursuivi la compétition. Tout un guerrier», a lancé Stéphane Monfette.

Rappelons que le défi régional de force était composé d'une série d'épreuves herculéennes, soit le tir d'un camion de près de 6000 livres sur une distance de 100 pieds; les pierres d'Atlas, soit quatre pierres ayant un poids variant de 135 à 185 livres. Les compétiteurs doivent les transporter à la course sur des distances prédéterminées et le faire le plus rapidement possible.

Parmi les autres épreuves on retrouve le soulevé du tracteur; le développé du billot, les poignées d'hercules…

Jean-Sébastien Lavoie a obtenu 109 points au terme de la compétition et le grand gagnant, Philippe Lavoie de Varennes, 114 points.

Les écoles de Chambly ont également participé à la compétition. L'école secondaire de Chambly était représentée par Tommy Rousseau et Jérémy Leclerc qui ont offert de solides performances malgré leur jeune âge. Ils auront l'occasion de se reprendre l'an prochain. Des élèves de l'école Le Tremplin du Centre jeunesse de la Montérégie ont également connu une bonne compétition.

Un projet rassembleur

En 2004, l'agent sociocommunautaire d'expérience André Phaneuf cherchait à combler un vide occupationnel pour certains jeunes et leur offrir une alternative à la consommation de substances illégales, à rehausser l'estime de soi et à lutter contre le décrochage scolaire. Le défi régional de force 2013 en était sa 5e présentation.

Mont-Bruno court!

Le jeudi 16 mai avait lieu la première course de cinq kilomètres de l'École secondaire du Mont-Bruno. Le Club de course à pied de Mont-Bruno, mis sur pied en début d'année scolaire, était bien fier de voir les 35 jeunes de la 1re à la 5e secondaire prendre le départ à 13h30. L'école félicite tous les participants. À souligner, la performance de Samuel Di Pasquale, élève de 2e secondaire, qui a remporté le meilleur temps chez les garçons (20 min 40 sec.) et Jimena Jarillo, élève de 5e secondaire, qui a remporté le meilleur temps chez les filles (25 min 48 sec.). Francis Dion Robert, élève de 1re secondaire, a quant à lui remporté le prix persévérance. Un merci tout spécial aux commanditaires, Sports Excellence de Saint-Bruno, les marchés Lambert IGA de Saint-Bruno et Jean Coutu Saint-Bruno.

Une 3e médaille d'or pour l'Arsenal

A.C. Félicitations à l'Arsenal de Chambly U11 féminin qui remporté sa 3e médaille d'or en tournoi. L'événement se passait les 25 et 26 mai derniers au *Icebreaker* d'Ottawa. Avec sept victoires et un match nul, l'équipe a battu en grande finale les Cataraqui Clippers d'Ottawa au compte de 3-0. Bravo donc à Viviana, Laryanne, Lara, Elisabeth, Alexandra, Mega, Mujdeh, Molly, Maissa, Chloé, Sherysa ainsi qu'aux entraîneurs Luis Fernando Paz et Jean-Sébastien Colas. PHOTO COURTOISIE

18-21 JUIN 4 JOURS SEULEMENT
MA NISSAN MA CHANCE
NISSAN
Innover pour exalter
OBTENEZ
0% DE FINANCEMENT À L'ACHAT JUSQU'À 84 MOIS SUR MODÈLES 2013 SÉLECTIONNÉS
PLUS
1000$ EN RABAIS ADDITIONNEL
SUR MODÈLES 2013 SÉLECTIONNÉS • POUR CLIENTS ADMISSIBLES

Sentra 1.8 SL 2013 illustrée
Rogue SL 2013 à traction intégrale illustré
Berline Altima 3.5 SL 2013 illustrée

SENTRA 2013 DE NISSAN
LOUEZ À PARTIR DE 112$ À 0%
PAR MOIS SUR 36 MOIS AVEC 995 $ COMPTANT INITIAL

ROGUE 2013 DE NISSAN
LOUEZ À PARTIR DE 222$ À 0,9%
PAR MOIS SUR 60 MOIS AVEC 2 100 $ COMPTANT INITIAL

BERLINE ALTIMA 2013 DE NISSAN
LOUEZ À PARTIR DE 222$ À 1,9%
PAR MOIS SUR 60 MOIS AVEC 2 800 $ COMPTANT INITIAL

1377501

PLUS DE 100 VÉHICULES EN INVENTAIRE
www.coupalbrassard.com

500, boul. Périgny, Chambly
(450) 658-3443

858, boul. Industriel, St-Jean-sur-Richelieu
(450) 347-5593

COUPAL & BRASSARD

Les parents de la Roselière représentés par Me Julius Grey

Représentés par l'avocat Julius Grey, les parents de la Roselière ont entrepris des démarches juridiques contre la Commission scolaire des Patriotes (CSP) pour renverser sa décision de mettre fin à la pédagogie Waldorf à la fin de cette année et de fermer l'école en juin 2014.

ALEX BERNARD
alex.bernard@quebecormedia.com

«Julius Grey n'a pas l'habitude de prendre des causes frivoles. S'il a décidé de nous défendre, c'est qu'il considérait qu'on vivait une injustice», affirme Fabienne Camilleri, une parente de l'école de la Roselière.

Une mise en demeure a été envoyée la semaine dernière. La CSP avait jusqu'au 29 mai pour y répondre, ce qu'elle n'a pas fait. D'ici peu, des demandes pour obtenir une ordonnance de sauvegarde et une injonction seront déposées.

«On demande que l'on arrête les procédures de fermeture de l'école et qu'on revienne au point où l'on était au mois de janvier. On a demandé maintes et maintes fois une ouverture au dialogue, ce qui n'a jamais été le cas», explique Mme Camilleri.

Selon elle, cette attitude de fermeté se reflète dans les mesures prises par la CSP en vue de la fermeture de l'école. Bien que la CSP ait promis que l'an prochain serait une année de transition pour les élèves de la Roselière, si le processus continue à aller de l'avant, les enfants vont retrouver une école bien différente à la rentrée. Leurs anciens professeurs auront tous été transférés, les murs repeints et jusqu'au mobilier qui sera complètement changé.

«Ils vont déstabiliser les enfants, alors que leur but premier est soi-disant de préserver leur bien-être. Il semble qu'ils veulent aller jusqu'au bout pour nous détruire et vider l'école par tous les moyens possible», ajoute Mme Camilleri.

Les parents assumeront à leurs frais les coûts liés à ces poursuites juridiques. «On s'est relevé les manches, on sait que justice peut être faite. On a tous les atouts de notre côté. On n'est pas une multinationale pour entamer ces procédures, mais on est prêts à tout pour aller jusqu'au bout et faire valoir notre cause», conclut Mme Camilleri.

Julius Grey défendra la cause des parents de la Roselière. PHOTO AGENCE QMI

NOUVEAU DÉPART
pour le golf d'ici !

2013, Groupe Golf

Épargnez sur vos départs.
GimmeGolf est un site d'achat DE DERNIÈRE MINUTE sur des temps de départ dans le domaine du golf.
INSCRIVEZ-VOUS MAINTENANT !
www.gimmegolf.ca
Gimme Golf

GAGNEZ un VOYAGE DE GOLF POUR 2 PERSONNES à TUCSON, en ARIZONA
Rendez-vous sur notre page Facebook pour vous inscrire !
www.facebook.com/gimmegolf.ca

Clubs participants :
Cantons-de-l'Est
Golf Granby Bolvin
Golf Granby Yamaska
Golf Waterloo
Golf Lac Brome
Golf Richmond
Golf Rochers Bleus
Golf Miner
Golf Des Lacs
Golf Le Rochers
Lanaudière
Golf Rawdon
Golf Berthier
Golf Base de Roc
Laurentides
Golf Oasis
Golf La Belle
Golf La Bête
Golf Manitou
Golf Sélect
Mauricie
Golf Pointe au Lac
Montérégie
Golf Vallée Des Forts
Golf Baie Missisquoi
Golf Hemmingford
Golf Verchère
Golf Ormstown
Golf Rive Sud
Centre du Québec
Golf Cristal
Golf Godefroy
Golf Laurier
Golf Victoriaville
Québec
Golf Mont Tourbillon
Golf Charbourg
Stoneham

De nouveaux clubs s'ajoutent chaque semaine. Profitez d'offres incroyables, et n'oubliez pas d'en parler à vos amis golfeurs/golfeuses !

1384966

Enfin je pense à moi...

Les traitements antirides (botox, restylane, perlane, juvéderm, lasers) etc... Traitement efficace contre la cellulite et le raffermissement de la peau, Venus Freeze Rajeunissement de la peau du visage, du cou et du décolleté, le SmartXide Co2 fractionnel...

- Liposuccion
- Greffes de cheveux
- Rajeunissement de la peau du visage, du cou ou du décolleté
- Minilift par injection de remplissage
- Augmentation des lèvres
- Varices (par injection ou par laser)
- Couperose (laser)
- Tatouage (laser)
- Taches brunes (laser)
- Épilation au laser diode ET Forfait disponible

Rajeunir la peau de 10 ans en peu de temps....

À l'aide du SmartXide Co2 fractionnel, il est possible de redonner à la peau du visage, du cou et du décolleté, un rajeunissement important avec un temps d'arrêt entre 2 et 5 jours.

Si vous souhaitez obtenir davantage d'informations ou un rendez-vous, n'hésitez pas à communiquer avec nous au 450 677-5533.

Salle d'opération complète sur place

Dr Pierre Courchesne et son équipe!
Directeur médical/omnipraticien

Le Centre de Médecine & Chirurgie Esthétique
Plus de 20 ans d'expérience
Plus de 25 000 patients traités par une équipe de professionnels expérimentés
Dr Pierre Courchesne, directeur médical (omnipraticien)
Chirurgie plastique & esthétique
Visage, yeux, oreilles, nez, seins, abdomen et cuisses
504 BOUL. ROLAND THERRIEN, LONGUEUIL 450 677-5533 • WWW.ESTHETIQUE.QC.CA

QUI NE RÊVE PAS DE RAJEUNIR DE 10 ANS EN PEU DE TEMPS?

Pour ceux et celles qui aimeraient se redonner un éclat de fraîcheur, un look plus énergique et plus jeune, en respectant votre physionomie naturelle, c'est possible, et ce, en peu de temps.

Le Centre de Médecine & Chirurgie esthétique de Longueuil vous offre des soins et des traitements à la fine pointe des connaissances scientifiques actuelles et prouvées, et ce, depuis 20 ans pour vous aider à vieillir en beauté. La prévention à encore bien meilleur goût que l'intervention quand il en est encore possible.

Lors d'une consultation, un programme de rajeunissement facial vous sera proposé selon l'évaluation de l'état de votre visage tout en respectant votre budget. Qu'il s'agisse des injectables de remplissage (Restylane, Perlane, Juvéderm, etc.) du BOTOX ou des lasers de rajeunissement, un programme adapté et progressif vous sera proposé répondant spécifiquement à vos besoins.

Nos techniques sont des plus avancées, sécuritaires avec des résultats remarquables.

Pour plus d'informations, n'hésitez pas à nous contacter à Longueuil au 450-677-5533 ou à Granby au 450-378-0030. Pour le site internet au www.esthetique.qc.ca

Centre de Médecine & Chirurgie esthétique de Longueuil et Granby

Dr Pierre Courchesne, Omnipraticien, Directeur médical

1326053

Persévérance scolaire

Quand on veut, on peut!

Il y a huit ans, Félix apprenait qu'il était atteint du syndrome de Gilles de la Tourette. À l'époque, on ne misait pas cher sur ses succès scolaires; on n'envisageait même pas qu'il réussisse son secondaire. Eh bien, Félix a détourné ce mauvais sort! À 17 ans, il a obtenu son diplôme d'études secondaires, comme ses camarades finissants de l'École secondaire du Mont-Bruno.

un texte de
Oriane Wion
owion@versants.com

« Plusieurs personnes au primaire disaient que j'allais couler parce que je n'étais pas bon à l'école. Je me disais que j'allais essayer, même si des fois, ça ne marchait pas trop… Mais j'ai poursuivi mes efforts et cette année, je gradue, raconte Félix. J'ai fait beaucoup de chemin. Je ne pensais pas que j'allais me rendre jusque-là, mais j'en suis très fier. » Cette réussite, Félix la doit bien entendu à sa persévérance, mais aussi à l'aide qu'il a reçue du programme scolaire Trait d'Union et de la Fondation Trioomph, ces deux dernières années.

Félix, en compagnie de Maxime Laporte, lors du tournage de Zone 3 sur les réalisations de la Fondation Trioomph. (Photo : OW)

Félix recevant son diplôme en même temps que ses camarades finissants de l'École secondaire du Mont-Bruno. (Photo : courtoisie École secondaire du Mont-Bruno)

Pour Félix, tout débute en 5e année du primaire alors qu'il est placé dans une « classe de répit » parce qu'il est trop turbulent en classe régulière. Les années passent et Félix fait son entrée au secondaire, à Saint-Bruno, où il se retrouve en « formation adaptée », une classe qui aide à son intégration. C'est à partir de la quatrième secondaire que les succès arrivent pour Félix. « L'année dernière a été une grosse année pour moi. J'ai été accepté pour aller au voyage scolaire en Italie et participer à l'activité annuelle de Trioomph », poursuit l'adolescent.

En effet, Félix a eu la chance d'être sélectionné par la Fondation Trioomph pour participer au programme « Pilotez votre succès », lequel a pour but de récompenser les efforts des élèves qui se sont démarqués non seulement par leur persévérance et l'atteinte de leurs objectifs, mais aussi par le dépassement de soi tout au long de l'année scolaire. Cette journée d'initiation au sport automobile a convenu parfaitement à Félix, qui est *fan* des autos!

Une complicité remarquée

Lors de la soirée de remise des diplômes, Félix a eu la chance d'être reconduit en Porsche par Maxime Laporte, pilote-mentor pour la Fondation Trioomph. M. Laporte a lui aussi connu un départ scolaire difficile et c'est pourquoi il a accepté de collaborer avec la Fondation et de répondre au désir de Félix.

« Un de mes professeurs au primaire avait dit à mes parents que je ne réussirais pas à l'école et que je n'irais pas à l'université. La réalité, c'est que nous sommes maîtres de notre réussite et que, si nous décidons de réussir, de travailler fort pour atteindre nos objectifs, personne ne peut se mettre en travers de notre chemin », explique l'ingénieur diplômé de l'Université de Sherbrooke, aujourd'hui directeur des ventes du Groupe Quorum.

La suite

En septembre, Félix poursuivra son rêve de travailler entouré d'automobiles, puisqu'il a été accepté dans un programme d'études professionnelles en mécanique. Que demander de mieux? Une autre réussite de Félix : il a obtenu dernièrement son permis de conduire! « Mon secondaire a peut-être commencé difficilement, mais il se termine super bien! »

Après plus de 30 ans en tant qu'enseignante à l'École De Montarville

Sylvie Robert dépose sa craie

Enseignante de 2e année à l'École De Montarville, Sylvie Robert s'apprête à déposer sa craie, effacer son tableau, fermer la lumière de sa classe et rentrer à la maison pour de bon, ce vendredi 21 juin. C'est qu'après 39 ans de service, la résidante de Beloeil prendra une retraite bien méritée. Celle qui a fait de l'enseignement sa vocation s'est entretenue avec le journal *Les Versants* qui, pour l'occasion, avait réussi à mettre la main sur une photo souvenir d'une classe des années 70, où l'on voit madame Robert entourée d'une vingtaine de petits enfants.

un texte de
Frank Jr Rodi
frodi@versants.com

« Une photo comme celle-là ramène toujours de beaux souvenirs. Toutes mes années en tant qu'enseignante sont parsemées d'agréables souvenirs. Chaque fois, c'étaient des découvertes, de nouveaux visages. Les enfants sont toujours curieux, attachants, avides d'apprendre. Pour moi, ç'a été un plaisir de venir travailler à l'école. Tous les jours, il y a des surprises, des confidences, des nouveautés, parce qu'en travaillant avec les enfants, il faut s'attendre à de la spontanéité », mentionne Sylvie Robert.

Enseignante de 2e année à l'École De Montarville, Sylvie Robert s'apprête à déposer sa craie, effacer son tableau, fermer la lumière de sa classe et rentrer à la maison pour de bon. (Photo : FR)

Pour elle, ces souvenirs sont encore tous gravés, quelque part, dans sa mémoire. À ses débuts en septembre 1974, lorsqu'elle a amorcé sa carrière dans l'enseignement, Sylvie Robert demeurait à Saint-Basile-le-Grand et la directrice de l'École De Montarville était une religieuse. Aujourd'hui, Sylvie enseigne le français, les mathématiques et la science à la progéniture des enfants qu'elle a côtoyés dans les années 70 et 80.

Au cours de ses années à l'École De Montarville, Sylvie Robert s'est absentée quelque temps pour s'occuper de ses deux enfants. À chaque naissance, elle prenait une pause de trois ans à la maison. « Ça fait du bien, ça permet de se ressourcer et ça donne le goût ensuite de poursuivre le travail », souligne-t-elle.

Elle n'a jamais quitté cette petite école située près du parc de La Coulée, y passant toutes ses années d'enseignement. « J'ai aimé le milieu, j'y ai fait mon nid. Il y a une belle clientèle; les parents sont coopérants, se préoccupent de leurs enfants et de la chose scolaire. Et puis, je me suis fait des amis dans le personnel de l'école; des amis fidèles. »

Par contre, Sylvie Robert a voyagé dans l'école. Après avoir débuté avec une classe de transition entre la 2e et la 3e, la professeure a ensuite enseigné aux élèves de 3e, 5e, 6e, 2e, 1re et enfin 2e. « Chaque degré a ses côtés agréables, ses avantages. J'ai de beaux souvenirs pour chaque classe. En 5e et 6e années, les enfants sont autonomes et c'est le début de la préadolescence, alors qu'en 1re et 2e, ce sont les débuts scolaires et ils sont avides d'apprendre. »

Quoi faire à SAINT-BRUNO

Ville de SAINT-BRUNO-de-Montarville

19 juin 2013

www.stbruno.ca

CONSEIL MUNICIPAL
Prochaine séance ordinaire : le lundi 2 juillet 2013, à 19 h, à l'hôtel de ville, au 1585, rue Montarville.

LA FÊTE NATIONALE 2013
Encore une fois cette année, la Fête Nationale sera célébrée en grande pompe selon la tradition. Les **23 et 24 juin** prochains, au **Lac du Village**, plusieurs activités et spectacles vous seront offerts. Surveillez la programmation détaillée disponible sous peu!

CONCOURS « VOTRE COACH VERT » - GRATUIT
Participez à ce concours où vous courrez la chance de gagner une des 20 visites à domicile de la brigade des coachs verts de la Ville. Pour participer, remplissez le formulaire d'inscription disponible sur le site Web de la Ville et dans certains édifices municipaux **avant le 25 juin 2013**. Critères d'admissibilité et renseignements : **www.stbruno.ca**

EXPOSITION « DANS MON VILLAGE IL Y A... »
Venez découvrir les petits bonhommes confectionnés de matériaux récupérés et de papier mâché réalisés par les élèves des Ateliers d'Arts Plastiques de Saint-Bruno. **Date** : jusqu'au 27 juin 2013. **Endroit** : Bibliothèque municipale.

EXPOSITION DES ARTISTES LOCAUX
La Ville vous invite à venir découvrir les oeuvres d'artistes locaux dans le cadre d'une exposition qui se poursuit **jusqu'au 14 juillet 2013** au **Centre d'exposition du Vieux Presbytère**. Heures d'ouverture : du mercredi au dimanche, de 13 h à 16 h 30. Renseignements : 450 441-8331

UN NOUVEL ENFANT! UN ARBRE!
Votre enfant est né entre le 1er juin 2012 et le 31 mai 2013? Grâce à ce programme, la Ville associe la naissance ou l'adoption d'un bébé à la plantation d'un arbre sur la propriété de ses parents. Inscrivez votre enfant au programme **avant le 30 juillet 2013**, en complétant le formulaire d'inscription au **www.stbruno.ca**

SYSTÈME AUTOMATISÉ DE MESSAGERIE (SAM)
Le nouveau système automatisé de la Ville, permet la diffusion de messages d'intérêt public, s'il y a nécessité d'intervention rapide auprès de la population (avis d'ébullition d'eau, évacuation, fermeture de rues, etc.). Afin de recevoir ces appels, les citoyens sont invités à s'inscrire au bottin SAM par Internet au **www.stbruno.ca/bottinsam** ou par la poste en remplissant le formulaire distribué dans l'Info Saint-Bruno.

CENTRE MARCEL-DULUDE, PROGRAMMATION 2013-2014
La vente de billets pour la programmation 2013-2014 a débuté. Renseignements : **www.stbruno.ca**

INSCRIPTIONS AUX CAMPS DE JOUR
Les camps de jour de la municipalité s'adressent à tous les enfants âgés entre 5 et 13 ans. Consultez le site **www.stbruno.ca/camps-de-jour-ete** pour connaître la liste des activités offertes.

CLUB DE LECTURE D'ÉTÉ
Sous le thème du *voyage*, la bibliothèque convie les jeunes lecteurs à adhérer au Club de lecture d'été 2013. En s'inscrivant, les jeunes de moins de 13 ans recevront une trousse de lecture comprenant : une affiche, des autocollants et un livret d'activités. Il y aura des tirages de prix de participation tout au long de l'été! Renseignements : **www.clubdelectureld.ca** ou au 450 645-2950.

En plus de 30 ans de carrière dans l'enseignement, est-ce qu'elle a vu une évolution chez l'enfant? « Oui, les jeunes ont changé. À l'époque, quand j'enseignais aux jeunes de 5e et 6e, il s'agissait d'enfants; aujourd'hui, ils sont plus précoces et ont des attitudes qui se comparent à celles de jeunes adolescents », explique la mère de deux enfants.

Mais l'enseignement aussi a évolué au cours des dernières décennies. Selon elle, il faut être beaucoup plus près des enfants, et plus attentif à leurs apprentissages. Elle confie que de nos jours, elle n'enseigne plus à un groupe d'élèves, mais à chacun d'entre eux, individuellement, selon leur bagage et le point où ils sont rendus. « C'est un changement qui s'est effectué au cours des années. Ça nous oblige, nous les enseignants, à les suivre plus individuellement », d'ajouter madame Robert.

Selon elle, pour devenir une enseignante de qualité, il faut une bonne santé, de l'écoute, de la générosité, de l'ouverture, de la patience et du dynamisme. « Par-dessus tout, il faut aimer son travail. En appréciant ce qu'on fait, tout le reste suit automatiquement : l'ouverture, le dynamisme, la patience…»

Sylvie Robert n'évoque pas les enfants rois des années 2000. Du moins, elle n'est pas prête à généraliser de cette manière; elle parle plutôt d'enfants surprotégés.

Ce qui est plus ardu dans son travail, ce sont les cas problèmes, de plus en plus fréquents : des enfants avec trouble envahissant du développement, aphasiques et dysphasiques. Elle déplore le manque de ressources et de formation pour elle et ses pairs, qui se retrouvent démunis face à ce « problème majeur » faisant aujourd'hui partie du quotidien des enseignants.

À 15 h 45, pendant l'entrevue avec le journal, ses élèves reviennent en classe pour ramasser leurs boîtes à lunch et leurs sacs; ils avaient une activité à l'extérieur. Ils nous entourent, posent des questions à madame Robert et observent la vieille photo de classe. Les commentaires fusent de partout. « Wow! Incroyable, elle a vraiment changé! », « Elle est bien plus belle! », « Elle a l'air bien plus jeune là-dessus! ». Après quelques minutes, les enfants repartent. La classe se vide. Le calme revient. « Quand je vous parlais de spontanéité… »

D'anciens élèves, maintenant devenus grands, ont souhaité offrir des témoignages à leur ancienne professeure. C'est le cas de Maxime J., aujourd'hui enseignant : « Toute la fébrilité d'une première année dans une "grande" école fut rapidement dissipée à la vue de mon enseignante, dans la jeune vingtaine, presque aussi nouvelle que moi dans cette école. Un sourire magnifique qui a vite fait d'apaiser mes craintes. La cerise sur le "sundae"? Elle conduisait une rutilante Mustang! J'étais conquis. Bonne retraite, Mme Robert, et merci pour tout. »

CHRONIQUE CULINAIRE

par Martin Caron
co-propriétaire de
L'Effet de Serre
info@leffetdeserre.com

Le juste prix

En alimentation, il est plus que normal de comparer les prix avant d'acheter. Circulaires, spéciaux, rabais, promotions, liquidations, coupons, prix pour vente rapide, 2 pour 1, points récompenses, points voyages, quantités limitées, prix de lancement… À travers cette panoplie de stratégies marketing, comment savoir si nous payons le juste prix en alimentation?

Tout d'abord, lorsque nous achetons un aliment, il est important de savoir tout ce que nous payons à travers le prix indiqué : frais de culture ou d'élevage, frais de transport, d'entreposage, de transformation, d'emballage, qualité des ingrédients utilisés, frais de publicité et marketing, frais du commerce qui vend ce produit incluant les salaires, la décoration, le loyer, l'entretien du local et finalement, bien sûr, le profit que chacun des intermédiaires s'attribue. Le prix que nous payons pour la nourriture va bien au-delà de l'aliment lui-même.

Et c'est sans parler des « frais » qui ne sont pas directement reliés à l'argent. Le simple fait de cultiver un aliment ou d'élever un animal pour sa consommation impose un « coût » à long terme environnemental et social bien difficile à calculer et variant selon les méthodes utilisées.

Peu importe l'éventail qui s'offre à nous, il est important de comprendre que nous pouvons faire des choix plus éclairés en matière d'alimentation. En choisissant des aliments simples, authentiques, ayant subi le moins de transformations possible et surtout, ayant parcouru le moins de distance possible, en achetant véritablement local, nous saisissons l'option de payer le prix le plus juste possible pour ce que nous mangeons. Il est certain qu'il peut sembler intéressant d'avoir un rabais pour un produit donné, mais nous devons savoir que si nous ne payons pas le juste prix, quelqu'un finira, tôt ou tard, par le payer…

Journée spaghetti au profit de la Société canadienne du cancer

Une autre réussite pour Léo Pelland

(Photo : courtoisie)

Dans l'ordre, on aperçoit la présidente du Centre de bénévolat de Saint-Basile-le-Grand, Line Marie Laurin, le bénévole Léo Pelland, le député dans Chambly-Borduas, Matthew Dubé, la bénévole Lucette Palland, ainsi qu'André et Gaétane, les enfants du couple Pelland. (Photo : courtoisie)

Les organisateurs Léo et Lucette Pelland, ainsi que leur équipe « Les Gardiens de l'espoir » du Relais pour la Vie, ont amassé plus de 6 500 $ lors de la journée spaghetti tenue le mois dernier. Cette activité au bénéfice de la Société canadienne du cancer/ Relais pour la Vie a réuni plus de 250 participants à la Maison Léopold-Bouchard de Saint-Basile-le-Grand.

Les repas ont été servis par une brigade de bénévoles et amis de Léo et Lucette. L'équipe a continué son travail jusqu'au 1er juin, où s'est déroulée la marche du Relais pour la Vie de Mont-Saint-Hilaire. Les recettes, y compris celle pour la marche du Relais pour la Vie, ont permis de remettre à la Société canadienne du cancer plus de 9 000 $.

Léo et Lucette Pelland tiennent à remercier tous ceux et celles (partenaires, collaborateurs et bénévoles) qui les ont appuyés dans cette aventure de générosité! (FR)

La CSP investit 25 M$ dans les écoles

La Commission scolaire des Patriotes (CSP) prévoit injecter 25 millions de dollars dans les écoles cette année pour divers travaux. Ce montant s'ajoute aux 95 millions de dollars déjà investis dans les établissements scolaires depuis 2007.

Au total, près de 140 contrats seront octroyés au cours de la prochaine année scolaire pour effectuer des travaux de toutes sortes, lesquels serviront à améliorer et rénover les installations de 56 des 66 établissements et bâtiments de la CSP.

La majorité des travaux seront exécutés durant les vacances. Parmi les écoles qui seront en chantier se trouvent : l'École Jacques-Rocheleau (portes et insonorisation du gymnase pour 380 500 $) et l'École de la Mosaïque (agrandissement pour 6,5 millions) à Saint-Basile; le Centre de formation du Richelieu (toiture, chaudière et système de chauffage pour 965 000 $), à Saint-Bruno; l'École Arc-en-ciel (toiture et alarme pour 300 000 $), l'École du Grand-Chêne (système alarme-incendie, toiture et fenêtres pour 505 000 $) et le Centre de formation professionnelle (réaménagement d'un local d'enseignement, mur et toiture pour 455 000 $), à Sainte-Julie.

La CSP prévoit accueillir 31 000 élèves à la prochaine rentrée. (OW)

VOUS VOULEZ PARTAGER UNE OPINION SUR UN SUJET QUELCONQUE?

redaction@versants.com
www.facebook.com/ VersantsMontBruno

N'oubliez pas! Toutes lettres et tous commentaires considérés comme diffamatoires, racistes, discriminatoires, insultants ou utilisant un langage et un ton grossiers, ainsi que les attaques personnelles, sont refusés. De plus, soyez assurés que les lettres non publiées dans le journal se retrouvent au www.versants.com, sous l'onglet «Opinion». Merci.

LES VERSANTS
www.versants.com

Les Versants du Mont-Bruno inc.
1488, rue Montarville J3V 3T5
450 441-5300 www.versants.com

Éditeur
Philippe Clair
pclair@versants.com

Administration
Pasquale Lapointe
plapointe@versants.com

Rédactrice en chef
Oriane Wion
owion@versants.com

Directrice de production
Stéphanie Lambert
pub@versants.com

Superviseure aux ventes
Anne-Marie Clair
amclair@versants.com

Directrice des ventes et solutions médias
Audrey Darcy
adarcy@versants.com

Conseillères en solutions médias
Annick Zadra
azadra@versants.com

Annie Joyal
ajoyal@versants.com

Journalistes
Frank Jr Rodi
frodi@versants.com

Claire Duval

Infographistes
Denis Klopini
Suzanne Lord

Réviseure - Correctrice
Ginette Grisé

Imprimerie
Transcontinental

Distribution
Publi-Sac

Suivez-nous sur facebook facebook.com/VersantsMontBruno

reseaumonteregie.ca
L'information bien livrée
32 500 exemplaires certifiés
RÉSEAU SÉLECT

École secondaire du Mont-Bruno

Une remise de diplômes inoubliable

Les 320 finissants de l'École secondaire du Mont-Bruno ont eu droit à toute une soirée d'honneur. (Photo : courtoisie École secondaire du Mont-Bruno)

Le 7 juin dernier se tenait la première soirée de remise de diplômes à l'École secondaire du Mont-Bruno. Trois cent vingt finissants sont montés le podium pour récupérer le papier qui changera dorénavant leur vie, devant un public de plus de 1 000 personnes. Pour l'occasion, la direction de l'établissement avait loué un chapiteau.

La soirée était divisée en deux parties. En premier lieu, les finissants ont reçu un à un leur diplôme. S'en est suivi le traditionnel Gala Méritas de l'école où des élèves s'étant distingués durant l'année, à différents points de vue, se sont partagé 20 bourses, totalisant 1 950 $.

La soirée s'est terminée avec le discours d'un des finissants, Jonathan Doyon, premier ministre du Parlement des élèves, lauréat du prix Civisme, de la Médaille du Lieutenant-gouverneur et du prix Jean-Louis-Tassé.

Au dire de Catherine Bouché, enseignante et coordonnatrice de la cérémonie, « cette soirée fut une belle manière de célébrer, avec les parents, la fin des études secondaires de nos élèves. D'ailleurs, les éloges ne se sont pas fait attendre. Dès le lendemain, l'équipe-école a été récompensée à son tour par les remerciements des élèves et des parents. Tous espèrent que cette soirée soit le début d'une nouvelle tradition de l'École secondaire du Mont-Bruno. » (OW)

École Monseigneur-Gilles-Gervais

Des élèves dévoilent leur œuvre collective

Les élèves de première année de l'École Monseigneur-Gilles-Gervais, à Saint-Bruno, ont dévoilé la semaine dernière leur œuvre collective, réalisée sous le thème « L'arrivée du printemps » et en collaboration avec l'artiste peintre-émailleur Bernard Séguin-Poirier.

Au début de l'année, les 70 élèves des trois classes de première année ont assisté à un atelier du maître de la couleur sur métal, durant lequel ils ont appris la technique d'émail sur cuivre de ce dernier. D'abord, ils ont saupoudré de la poudre de silice et d'oxyde de métaux sur leurs plaques de cuivre. Ils ont ensuite tracé leur dessin (une fleur) et saupoudré à nouveau avec plusieurs couleurs pour définir leur œuvre et la rendre unique. Pour terminer, les jeunes artistes ont signé leur création, que M. Séguin-Poirier a enfournée par la suite. C'est dans son atelier qu'il les a assemblées afin de créer la murale collective, laquelle est aujourd'hui accrochée au-dessus de la porte du gymnase de l'école. (OW)

Quelques-uns des 70 élèves de première année, en compagnie de l'artiste peintre-émailleur Bernard Séguin-Poirier, lors du dévoilement de leur œuvre collective. (Photo : Oriane Wion)

BILL BRAZEAU

bill.brazeau@tc.tc

En parcourant la vallée

Chaque semaine je vais tenter de rendre cette chronique des plus intéressantes à lire. Tous les sujets peuvent y être discutés et vous pouvez y participer en me faisant parvenir vos photos, commentaires, farces, rumeurs et primeurs, surtout des primeurs, à mon adresse courriel : bill.brazeau@tc.tc

La chronique de Bill Brazeau est également sur le web au : **www.valleedurichelieuexpress.ca**

◆ Un Défi régional de force réussi!

André Phaneuf, 38 ans de service comme policier à la Régie, et son fils Frédéric, un an de service. À six pieds, trois pouces et 240 livres de muscles, on pourrait surnommer Frédéric *Tower*, comme dans les films *Police Academy*. (Photo : Bill Brazeau)

André Phaneuf, Mathieu Vézina et le capitaine de la Régie, Denis Racine. (Photo : Bill Brazeau)

Le policier sociocommunautaire de la Régie intermunicipale de police Richelieu–Saint-Laurent, **André Phaneuf**, a très bien réussi son Défi régional de force à l'école secondaire Polybel de Beloeil, la semaine dernière. Treize écoles secondaires étaient représentées et 22 participants y ont pris part, dans 10 épreuves. Le meilleur de la région a été **Mathieu Vézina**, de la Polybel, qui s'est classé cinquième. André pouvait compter sur l'aide bénévole de plusieurs policiers et policières de la Régie, ainsi que de la police de Longueuil. La belle température n'était malheureusement pas au rendez-vous…

◆ Maximum Extermination

Bobby Gilbert, propriétaire de Maximum Extermination, est en demande partout dans la vallée de ces temps-ci à cause des *bibittes*. Tout le monde se lamente d'être envahi de fourmis et de toutes sortes d'insectes, particulièrement de vers blancs, ce qui détruit gravement les pelouses. Pourquoi les municipalités ne donneraient-elles pas des permis spéciaux afin que des spécialistes, comme Bobby, puissent nous aider à faire disparaître ces foutues bestioles? Je disais ça de même…

◆ De bonnes fraises

De la mi-juin jusqu'à la fin juillet, si vous avez envie de cueillir des fraises (et d'en manger en même temps!) téléphonez chez le producteur **Yvon Laflamme**, à Saint-Damase, au 450 797-3837.

◆ Gala de boxe

Voici quelques commentaires concernant le gala de boxe du samedi 8 juin dernier, qui a couronné **Adonis Stevenson** comme champion WBC des mi-lourds.

- **Chad Dawson** était entouré d'une cour composée de plusieurs belles dames, chauffeur et gardes de corps. C'était impressionnant.
- Le célèbre et sympathique annonceur **Michael Buffer** a amélioré de beaucoup son français. Il en est très fier.
- Ce fut tout un crochet de gauche que **Dawson** a reçu et après le combat, il se demandait encore ce qui lui était arrivé.
- L'arbitre **Michael Griffin** a bien fait d'arrêter le combat.
- **Philippe Cholette**, du Groupe Cholette, a bien apprécié sa soirée en compagnie de quelques amis. Il a aimé jouer une récente partie de golf au Club Rive-Sud, à Saint-Basile-le-Grand, disant que le terrain était impeccable.
- Il doit se préparer quelque chose, car **Dave Hilton** était en compagnie de **Régis Lévesque**. Hilton a 49 ans…
- L'ex-conseiller de Beloeil et nettoyeur de la rue Duvernay **Gilles Gaucher avait de bons billets.**
- **Domenico Perrazino** a 72 ans et il coupe encore les cheveux de ses clients de la rue Masson à Montréal, et ce, depuis 1957. Vous aurez bien sûr deviné que je vous parlais du barbier **Ménick**.
- Parmi les habitués de boxe, une rumeur circulait quant à une éventuelle fusion de deux importantes organisations locales. Il ne faudrait pas oublier qu'il y en a une troisième, Eyes of the Tiger Management, de Camille Estéfan.
- Le champion mondial **André Ward** est un gentleman.
- Le commentateur **Daniel Melançon** était très chic. Il est à sa place dans le sport, contrairement à bien d'autres.

◆ Pensez-y…

« En hiver on dit souvent : fermez la porte, il fait froid dehors. Et quand la porte est fermée, il fait toujours aussi froid dehors. »

« Heureusement que le monde va mal, car je n'aurais pas supporté d'aller mal dans un monde qui va bien. »

Faites le saut chez DUVAL Mercedes-Benz.

LA BERLINE C 300 4MATIC^MC
2013 ÉQUIPÉE DES ENSEMBLES HAUT DE GAMME ET SPORT.
PRIX TOTAL[1] : 45 755 $**

VERSEMENT INITIAL 0 $** PAIEMENTS MENSUELS 478 $*/48 MOIS
INCLUT UN RABAIS DE 4 270 $

DUVAL MERCEDES-BENZ BOUCHERVILLE
UN CONCESSIONNAIRE DUVALAUTO.COM 1530, rue Ampère, Boucherville | 450 449.0222

VALLÉE-DU RICHELIEU.CA EXPRESS
430, boul. Sir-Wilfrid-Laurier, bureau 203
Mont-Saint-Hilaire, Québec - J3H 6M5
Tél. : 450 467-4666 - Annonces classées : 1 866 637-5236
www.valleedurichelieuexpress.ca

Distribuée par publi SOC

RÉSEAU SÉLECT CCAB

Veuillez recycler ce journal

Directeur général régional, région sud Montérégie-Estrie : Stéphane Vinet stephane.vinet@tc.tc
Directeur général : Guy Bureau guy.bureau@tc.tc
Directeur des ventes : Richard Bertrand 450 467-4666, poste 2222 richard.bertrand@tc.tc
Conseillers en solutions médias : Isabelle Potvin 514 241-1411 isabelle.potvin@tc.tc; Sylvain Tétrault 514 241-1705 sylvain.tetrault@tc.tc; Carole Rondeau 514 933-9641 carole.rondeau@tc.tc
Superviseure aux ventes : Marie-France Turcot 450 467-4666, poste 2221 marie-france.turcot@tc.tc
Coordonnatrice aux ventes : Josée Drapeau 450-467-4666, poste 2224 josee.drapeau@tc.tc
Directeur régional de l'information, région sud : Jean-Philippe Pineault 450 377-4515, poste 5233 jean-philippe.pineault@tc.tc
Chef de nouvelles : Maxime Labrie 450 467-4666, poste 2228 maxime.labrie@tc.tc
Courriel rédaction : valleedurichelieu@tc.tc
Journaliste : Isabelle Laramée 450 467-4666, poste 2223 isabelle.laramee@tc.tc
Photographes : Luc Giard et Stéphane Gauthier
Chroniqueur : Bill Brazeau bill.brazeau@tc.tc
Analyste financier : Micheline Nadeau 450 678-6187, poste 2246 micheline.nadeau@tc.tc
Secrétaire de direction : Chantale Cormier 450 678-6187, poste 2244 chantale.cormier@tc.tc
Finances : Louise Pomerleau 450 678-6187, poste 2242 louise.pomerleau@tc.tc; Marianne Lussier 450-678-6187, poste 2235 marianne.lussier@tc.tc
Directeur de production : Robert Bourcier robert.bourcier@tc.tc
Infographie : Innograf Montréal
Impression : Transmag
Distribution : Distribution Transcontinental Inc. Division Publisac Montérégie
Publié par : Médias Transcontinental S.E.N.C
Président : Ted Mathe
www.tctranscontinental.com

MIXTE Papier issu de sources responsables FSC® C011825

TIRAGE : 34 577 EXEMPLAIRES IMPRIMÉS
Dépôt légal : Bibliothèque Nationale du Québec. Société canadienne des postes - Envois de publications canadiennes. Contrat de vente de produit no 1070284. © 2013 Médias Transcontinental S.E.N.C. Toute reproduction des annonces ou informations, en tout ou partie de façon officielle ou déguisée est interdite sans la permission écrite de l'éditeur. Le journal Vallée du Richelieu Express ne se tient pas responsable des erreurs typographiques pouvant survenir dans les textes publicitaires mais il s'engage à rembourser uniquement la partie du texte où se trouve l'erreur. La responsabilité du journal et ou de l'éditeur ne dépasserà en aucun cas le montant de l'annonce. Les articles publiés dans Le Vallée du Richelieu Express sont sous la seule responsabilité des auteurs et la direction ne partage pas nécessairement les opinions émises.

tc • MEDIA

Pour un emploi en finissant l'école

Vingt-six élèves ont été récompensés pour leur fin de stage, le 12 juin. (Photo : Luc Giard)

ISABELLE LARAMÉE
ISABELLE.LARAMEE@TC.TC

L'école secondaire Polybel a célébré les efforts et la persévérance de 26 élèves en formation préparatoire au travail, le 12 juin, à l'occasion d'un gala de fin d'année. Un beau moment pour ces jeunes dont le parcours scolaire a été parsemé d'embuches.

« Ils étaient beaux et surtout très fiers. On a aussi invité les superviseurs en milieu de travail qui se sont occupés d'eux durant leur stage de formation professionnelle. C'était eux qui remettaient l'attestation de stage aux élèves », mentionne Sylvie Cadrin, enseignante et superviseur de stage en FTP-TED à la Polybel de Beloeil.

Le gala d'attestation de stage récompensait des élèves en formation préparatoire au travail (FTP), ayant un trouble envahissant du développement (TED) ou en formation d'un métier semi-spécialisé (FMS).

Pour M. Cadrin, ces jeunes bénéficient de beaucoup d'aide de la part des entrepreneurs de la région qui leur permettent de faire leur entrée dans le monde du travail. Pour eux, il s'agit d'une occasion de leur assurer un bel avenir.

« On démontre qu'un jeune est capable de développer ses compétences. Les stages sont intéressants pour les entreprises, car ça leur permet de prendre le temps de bien former de bons employés. Les jeunes ont ainsi un plus grand sentiment d'appartenance à leurs emplois. »

Parmi les 26 élèves récompensés, 15 élèves étaient finissants. Neuf d'entre eux ont obtenu un emploi à la suite de leur stage.

Régie intermunicipale de l'eau potable Varennes, Sainte-Julie, Saint-Amable

Un programme pour encourager l'achat de barils de récupération de l'eau de pluie

Daniel Bastin

La population des trois villes membres de la Régie intermunicipale de l'eau potable Varennes, Sainte-Julie, Saint-Amable a considérablement augmenté depuis les dix dernières années, pourtant, la consommation à l'usine de traitement des eaux usées, elle, est demeurée à peu près au même niveau qu'il y a une décennie. Cette situation s'explique notamment par les nombreuses campagnes de sensibilisation à l'économie d'eau potable mises en place à travers la région pour que chaque citoyen puisse collaborer afin de préserver cette ressource.

Ainsi, la RIEP a présenté le 12 juin dernier son dernier-né : un programme d'assistance financière pour encourager les résidents des trois municipalités à se procurer un baril récupérateur d'eau de pluie. Les citoyens intéressés pourront donc obtenir un tel baril et bénéficier par la suite d'un remboursement atteignant jusqu'à 50 $ de son coût d'achat, a expliqué la présidente de la régie et maîresse de Sainte-Julie, Suzanne Roy.

Les personnes intéressées pourront, après leur achat, remplir le formulaire inséré dans le feuillet d'information envoyé dans leur boîte aux lettres ou sur le site Internet de leur municipalité, remplir les conditions demandées et fournir les documents requis.

Il est à noter que ce programme est complémentaire à celui lancé par le Fonds ÉCO/IGA Jour de la Terre offrant des barils à coûts réduits chaque année. Dans ce cas, le remboursement peut atteindre 100 % de coût d'achat s'il a été fait au cours de l'année 2013.

Les citoyens intéressés peuvent se procurer un baril récupérateur d'eau de pluie et bénéficier d'un remboursement atteignant jusqu'à 50 $ de son coût d'achat, ont rappelé les maires François Gamache (Saint-Amable), Suzanne Roy (Sainte-Julie) et Martin Damphousse (Varennes).

La campagne Gardons la Sécurité en Tête se poursuit à Varennes par la distribution d'un jeu éducatif dans les écoles

Lancée en début d'année, la campagne Gardons la sécurité en tête connaît un vif succès depuis la semaine dernière, particulièrement auprès des jeunes varennois. En effet, le maire, Martin Damphousse, accompagné d'élus municipaux, de citoyens, de la mascotte de la Ville, Bourrasque, ainsi que de policiers de la Régie intermunicipale de police Richelieu-Saint-Laurent a distribué un jeu éducatif sous forme de cartable à tous les élèves qui fréquentent les écoles primaires de Varennes.

« Lors du lancement de cette campagne en début d'année, nous avions promis une surprise à nos jeunes et voilà qui est chose faite par la distribution de ce magnifique jeu éducatif. Un cadeau de fin d'année qui servira longtemps! », a déclaré le maire de Varennes, M. Martin Damphousse, en rappelant que « La sécurité des Varennois est un engagement de premier ordre pour le conseil municipal et nous sensibilisons les familles à l'importance de demeurer vigilants et de respecter les lois et les règlements municipaux ».

Reprenant l'illustration visuelle sympathique de la campagne, ce jeu de serpents et échelles a pour objectif d'interpeler la population sur une note plus positive que coercitive. La sécurité est un besoin fondamental et le conseil municipal souhaite que les parents, les ados, les aînés, les voisins ainsi que tous les citoyens, lui accordent la priorité qu'elle mérite au gré de leurs activités.

« La majorité des requêtes adressées par les citoyens à la Ville concernent différents sujets liés aux dangers et aux nuisances générés par des individus, qu'ils en soient conscients ou non. La campagne Gardons la sécurité en tête rappelle aux gens certaines règles de civisme dans un but préventif », rappelle madame Lyne Beaulieu, conseillère municipale et présidente de la commission de sécurité publique de la Ville tout en invitant les jeunes à se familiariser avec les dix-huit thématiques de la campagne.

En janvier dernier, c'est en présence du ministre de la Sécurité publique du Québec et député de Verchères, Stéphane Bergeron, que le maire de Varennes, Martin Damphousse, accompagné des conseillers municipaux, Lyne Beaulieu et Gaétan Marcil, a procédé au dévoilement de la campagne Gardons la Sécurité en Tête. Des panneaux d'informations sont visibles sur les voies publiques, sur le site Internet et les pages Facebook et Twitter de la Ville.

Cette campagne a été préparée par un comité de travail au cours de la dernière année. Les citoyens Raymond Darveau et Richard Bourdon ainsi que les policiers communautaires de la Régie intermunicipale de police Richelieu-Saint-Laurent ont apporté de précieux conseils.

Groupe Park Avenue se joint au Grand Défi Pierre Lavoie

Groupe Park Avenue est fier d'avoir participé au Grand Défi Pierre Lavoie qui s'est déroulé les 14, 15 et 16 juin derniers. Avec un objectif initial de 10 000 $, l'équipe a presque triplé les attentes en amassant 29 000 $. Le surplus de 19 000 $ sera réparti également entre les trois écoles de la Rive-Sud de Montréal qui sont parrainées par l'équipe.

Le chef de l'équipe du Groupe Park Avenue, qui est composée de six membres, est Jean-François Tremblay, vice-président directeur général de BMW Sainte-Julie. Il relaiera aux côtés de Norman John Hébert, directeur du développement du Groupe Park Avenue, de Gaétan Courchesne, vice-président directeur général de Park Avenue BMW et MINI Brossard, de Benoit Perreault, vice-président directeur général de Park Avenue Lexus et de Vincent Ricard, vice-président directeur général de Park Avenue Volkswagen. Cette équipe de cyclistes sera soutenue par leur chauffeur de VR, Pierre Paquette, un fidèle client de BMW Sainte-Julie depuis plusieurs années. Ce dernier les accompagnera tout au long des 1 000 kilomètres à parcourir, de la ville de La Baie au Saguenay-Lac-Saint-Jean jusqu'à Montréal.

Le Grand Défi Pierre Lavoie s'implique activement auprès des jeunes et prend part à plusieurs initiatives dans l'objectif ultime d'enseigner à la relève qu'une bonne santé à long terme passe par l'activité physique.

Jean-François Tremblay, vice-président directeur général de BMW Sainte-Julie. Gaétan Courchesne, vice-président directeur général de Park Avenue BMW et MINI Brossard, Benoit Perreault, vice-président directeur général de Park Avenue Lexus, Norman John Hébert, directeur du développement du Groupe Park Avenue et Vincent Ricard, vice-président directeur général de Park Avenue Volkswagen.

D'ailleurs, trois écoles sont parrainées par Groupe Park Avenue; l'école Guillaume-Vignal de Brossard, l'école Bourgeoys-Champagnat de Longueuil, ainsi que l'école Aux-Quatre-Vents de Sainte-Julie. Les jeunes de ces écoles recevront la visite de l'équipe de cyclistes avant la fin de l'année scolaire afin de motiver les troupes en leur racontant l'expérience unique vécue lors du Grand Défi Pierre Lavoie. Chaque école se verra remettre un montant de plus de 6 000 $ pour financer des projets dédiés à la promotion de l'activité physique.

Commission scolaire
des Patriotes

Fermeture du comptoir de taxe situé au centre administratif de la Commission scolaire des Patriotes

À compter du 1er juillet 2013, le comptoir de la taxe scolaire sera fermé de façon permanente. Les citoyens ne pourront donc plus se présenter au comptoir situé au centre administratif de la Commission scolaire des Patriotes pour effectuer leur paiement ou obtenir des renseignements sur la taxe scolaire.

Toutefois, le personnel demeure disponible par téléphone au 450 441-5343 ou par courriel taxation@csp.qc.ca. Les personnes peuvent obtenir de l'information du lundi au vendredi de 8 h 30 à 12 h et de 13 h à 16 h 30.

Les contribuables peuvent dorénavant acquitter leur compte de taxe en utilisant les options suivantes :

- en personne, au comptoir de leur institution financière ou par guichet automatique;
- en mode électronique auprès de leur institution financière (services bancaires par Internet ou par téléphone). Pour ce faire, choisir le fournisseur Commission scolaire des Patriotes et utiliser le numéro de référence de 20 chiffres inscrit sur leur compte de taxe pour la propriété;
- par la poste, en utilisant l'enveloppe-réponse jointe à leur compte. Joindre un chèque à l'ordre de la Commission scolaire des Patriotes, en indiquant au verso le numéro de référence de 20 chiffres accompagné du coupon détachable du compte de taxe;
- par l'entremise de leur créancier hypothécaire, s'il offre ce service. (Les gens demeurent responsables de lui transmettre l'original du coupon de compte et de s'assurer que le paiement est effectué avant la date d'échéance).

Cette décision de fermer le comptoir, un des derniers à être ouverts en Montérégie, est due aux compressions budgétaires des dernières années.

« The Blind Dogs » à Sainte-Julie au profit de la Fondation Mira

Le groupe de musique **The Blind Dogs** épouse la cause de la Fondation Mira et se donne comme objectif d'amasser la somme de 33 000 $.

Quatre musiciens authentiques qui affirment leur amour de la musique au rythme du blues, du rock, en passant par le soul et le funk. Un groupe qui a du chien ! Suivez-les tout au long de cette belle aventure. Ils vous en mettront plein la vue!

Le samedi 22 juin 2013, c'est un rendez-vous au Pub British situé au 1950, chemin du Fer-à-Cheval à Sainte-Julie pour une journée dédiée à MIRA!

En effet, de midi à 23 h, vous pourrez déguster un délicieux plat de pennes à la Gigi (sauce rosée, champignons et pancetta) pour la modique somme de 10 $. Pour chaque plat vendu, un montant de 3 $ sera versé à la Fondation MIRA.

À compter de 21 h, c'est avec fébrilité que le groupe **The Blind Dogs**, composé de quatre talentueux musiciens, vous offrira un spectacle aux couleurs de blues et de rock!

La Fondation MIRA, le groupe **The Blind Dogs** et le **Pub British** vous donnent rendez-vous!

Coût de l'entrée pour assister au spectacle : 10 $ (à la porte)

CONDUITE EXALTANTE.
OFFRE RENVERSANTE.

498$*/MOIS
LOCATION **36 MOIS**

ACOMPTE REQUIS DE 2 500 $

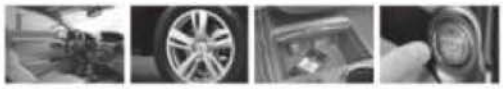

INCLUANT DE SÉRIE

- MOTEUR I-VTEC™ DE 3,5L DÉVELOPPANT 273 CH.
- ENTRÉE INTELLIGENTE ET BOUTON DE DÉMARRAGE
- SYSTÈME MAINS LIBRES (HANDSFREELINK™)
- ROUES DE 18 PO EN ALLIAGE D'ALUMINIUM

ACURA
acuraquebec.ca

*Offre d'une durée limitée du 3 juin au 1er juillet 2013 applicable à la location pour usage personnel seulement d'un modèle neuf Acura RDX 2014 (TB4H3EJ3) par le biais de Services Financiers Acura sur signature de crédit. Le versement mensuel pendant 36 mois s'élève à 498 $ représentant un acompte initial de 2 500 $. Le paiement du premier mois et un dépôt de garantie de 95 sont payables dès l'entrée en vigueur du contrat de location. Les frais de transport, de préparation et de mise en marche sont en sus. Le concessionnaire est responsable de l'accident de kilométrage après 48 000 km pour 36 mois au taux de 0,25 $/km. Le concessionnaire peut louer à plus bas prix. Le concessionnaire peut demander un échange ou refinancer. Offre valable sur les véhicules en inventaire seulement. Offre valable pour les résidents du Québec seulement chez les concessionnaires participants Acura du Québec. Certaines conditions s'appliquent. Photos à titre indicatif seulement. Voyez votre concessionnaire Acura pour toutes les détails. © 2013 Acura, une division de Honda Canada. Prix de vente de 42 235 $ pour un modèle neuf Acura RDX 2013 (TB4H3EJ3) incluant les frais de transport et d'inspection préliminaire et la taxe sur le détaillant. Chemises, plaques, permis, assurances, taxe sur les pneus de 75 $ et taxes sont en sus. Le concessionnaire peut vendre à plus bas prix. Valable sur les véhicules en inventaire seulement. Photos à titre indicatif seulement. Offres valables pour les résidents du Québec seulement chez les concessionnaires participants Acura du Québec. Voyez votre concessionnaire Acura pour tous les détails. ©2013 Acura, une division de Honda Canada.

ACURA SAINTE-JULIE
www.acurasaintejulie.com

1933, BOUL. ARMAND FRAPPIER, SAINTE-JULIE, QC J3E 3R9
1 (888) 671-9000

Publié le 21 juin 2013 à 07h21 | Mis à jour à 07h21

Construction: des directions d'école sur le qui-vive

Trois agrandissements d'école et la construction du Collège Saint-Louis, un projet de 34 millions, sont notamment au programme.
Photo Marco Campanozzi, La Presse

Pascale Breton
La Presse

La grève dans la construction inquiète sérieusement les commissions scolaires. La rentrée scolaire pourrait être perturbée en raison de l'arrêt de certains chantiers tandis que d'autres travaux pourraient être reportés d'un an.

La Commission scolaire de Laval a informé les parents hier que la rentrée scolaire pourrait être perturbée si la grève perdure. Plus de 60 chantiers sont en cours sur le territoire de Laval, dont la construction de deux nouvelles écoles.

«Nous avons agi à titre préventif, explique la présidente de la Commission scolaire de Laval, Louise Lortie. On voulait dire aux parents qu'on s'en occupe. Selon la durée de la grève, on ajustera le tir.»

Si la construction des deux nouvelles écoles est passablement avancée, il en va autrement de travaux majeurs qui doivent être effectués, une fois que les élèves auront quitté l'école pour l'été. Les administrateurs ébauchent actuellement des scénarios pour déménager les élèves si c'était nécessaire, précise Mme Lortie.

La saison des travaux

La situation est suivie de près, partout au Québec. La majeure partie des travaux de réfection, d'entretien ou de construction dans les écoles se fait pendant la saison estivale.

«La grève a clairement un impact sur les projets», confirme le responsable des communications à la Commission scolaire Marguerite-Bourgeoys, Jean-Michel Nahas. Trois agrandissements d'école et la construction du Collège Saint-Louis, un projet de 34 millions, sont notamment au programme.

La rentrée d'un millier d'élèves au Collège Saint-Louis à l'automne n'est toutefois pas compromise si la grève se règle rapidement. «Nous avions une semaine de jeu. La livraison est attendue pour la semaine précédant la rentrée», explique M. Nahas.

À la Commission scolaire de Montréal, l'inquiétude ne se fait pas encore sentir. Il en sera autrement si la grève se poursuit une deuxième semaine puisque plusieurs travaux doivent commencer dans les écoles la semaine prochaine, déclare le porte-parole de la CSDM, Alain Perron.

Inquiétudes sur la Rive-Sud

Chaque jour supplémentaire de grève ajoute au casse-tête. «Dans les commissions scolaires, on fait 90% de nos travaux pendant la période d'été et elle est très courte, car il faut compter les deux semaines des vacances de la construction», indique le directeur des ressources matérielles à la Commission scolaire Marie-Victorin, Éric Lafrance.

Cette commission scolaire de la Rive-Sud a prévu des travaux totalisant 20 millions cet été, dont la construction d'un terrain synthétique de soccer, football et athlétisme. Plusieurs projets de réfection et d'entretien majeurs sont aussi prévus.

Des travaux pourraient être reportés à l'été prochain. «C'est inquiétant. Si j'ai une toiture qui coule et que j'ai prévu la changer, il faut le faire», s'inquiète M. Lafrance.

À la Commission scolaire des Patriotes, toujours sur la Rive-Sud, la situation est également suivie de près. Si la grève continue, «des travaux pourraient être compromis», reconnaît la porte-parole, Lyne Arcand.

Des travaux totalisant 10 millions sont prévus dans 56 des 65 écoles de la commission scolaire. Une nouvelle école doit aussi ouvrir à Carignan, mais dans ce cas, les travaux achèvent et devraient pouvoir être terminés pour la rentrée.

Cet écran a été partagé à partir de La Presse+

Édition du 25 juin 2013, section ACTUALITÉS, écran 2

MOISISSURES DANS LES ÉCOLES

LA PRÉOCCUPATION DE L'HEURE

ENVOYER

1
Recommander

0
Tweeter

0

SAVIEZ-VOUS QUE

...La Presse+ vous permet d'accéder à l'actualité en continu en tout temps?

LANCEMENT DE LA PRESSE+

VOX POP

LE MINISTÈRE N'A PAS PRÉVU DE PLAN D'INTERVENTION

PASCALE BRETON
LA PRESSE

La liste des écoles aux prises avec des moisissures et des problèmes de qualité de l'air s'allonge constamment au Québec, particulièrement à la Commission scolaire de Montréal (CSDM). Pourtant, le gouvernement ignore l'étendue du problème.

Au ministère de l'Éducation, du Loisir et du Sport (MELS), il n'existe aucune liste exhaustive des écoles touchées. Il n'y a pas de plan d'intervention non plus, a constaté *La Presse,* à la suite d'une demande d'accès à l'information.

Au mieux, les commissions scolaires auront en main un guide de gestion des problèmes de qualité de l'air d'ici l'automne prochain. Un « comité technique » réunissant entre autres des intervenants du MELS, de la santé publique et des commissions scolaires a en effet été mis sur pied, à la fin de 2012, pour se pencher sur la problématique.

Pourtant, la qualité de l'air est « certainement la préoccupation de l'heure » dans les écoles, affirme le Dr Louis Jacques, médecin à la Direction de la santé publique de Montréal.

Le problème ne se limite pas au Québec. Que ce soit en Europe ou aux États-Unis, les mêmes

problématiques éclatent au grand jour dans les écoles, avec les mêmes préoccupations.

Dans son cabinet, le Dr Jacques rencontre chaque jour des personnes dont la santé est affectée par les moisissures dans leur milieu de travail. Parmi eux, un grand nombre d'enseignants.

Le problème est sérieux, dit-il. « Plus on va repousser aux générations futures ce problème, plus il va devenir énorme et moins les politiciens vont vouloir s'y attarder. Mais on n'aura pas le choix. Il va falloir faire quelque chose, sinon c'est 100 % du parc d'établissements qui va être touché. »

Démolitions

Au moins huit écoles sont actuellement fermées dans la province en raison de moisissures et de la mauvaise qualité de l'air, dont six à Montréal.

L'école Saint-Gérard, dans le quartier Villeray, et l'école Baril, dans Hochelaga-Maisonneuve, seront démolies et reconstruites. La CSDM rencontre d'ailleurs les parents des élèves de l'école Baril, ce soir, pour faire le point sur la situation.

Toujours dans le quartier Hochelaga-Maisonneuve, le sort des écoles Hochelaga et Saint-Nom-de-Jésus est encore inconnu. Ces écoles sont également fermées en raison de moisissures, et des investigations plus poussées doivent permettre d'évaluer l'ampleur des dégâts.

La situation est incertaine dans plusieurs autres établissements, dont les écoles Louis-Riel, Des Nations et Sainte-Lucie, où des travaux majeurs seront réalisés en 2014.

Le gouvernement est plutôt silencieux sur la question des problèmes d'air dans les écoles. La ministre de l'Éducation, Marie Malavoy, s'est dite préoccupée par la situation. Pour Montréal, elle a dégagé 10 millions pour aider la reconstruction de l'école Saint-Gérard, mais elle a indiqué que la CSDM doit puiser dans son budget pour les autres écoles.

Un déficit d'entretien de longue date

Il y a quelques années, le gouvernement a augmenté l'enveloppe budgétaire allouée à la réfection, l'entretien et le maintien des écoles dans toute la province, afin de résorber le déficit d'entretien des bâtiments d'ici 2022. Les commissions scolaires se plaignaient d'un manque de ressources.

Cette enveloppe ne sera visiblement pas suffisante, du moins à Montréal. La CSDM compte le parc immobilier le plus vieux. Le laisser-aller pendant plusieurs années a causé un déficit difficile à rattraper.

Il manque encore des dizaines de millions pour venir à bout de toutes les toitures à réparer, des fenêtres à changer, des systèmes de chauffage désuets. Et cela ne tient pas compte des urgences à régler, lorsque des problèmes de qualité de l'air sont découverts dans des écoles.

Au total, la CSDM a à l'œil une trentaine d'écoles jugées prioritaires dans le cadre de son programme de qualité de l'air. Annoncé en mai 2012 au coût de 68 millions, le programme a permis d'inspecter une centaine d'écoles à ce jour.

Dès son annonce, la CSDM comptait sur une intervention financière de Québec pour l'aider. « Les discussions continuent », explique le président de la CSDM, Daniel Duranleau, en reconnaissant toutefois que la Commission scolaire « ne pourra pas arriver à faire une bonne job si la question des ressources supplémentaires n'est pas au rendez-vous ».

Bonne nouvelle, toutefois : la CSDM a appris au cours des derniers jours que le Ministère lui alloue encore cette année un budget pour le maintien des bâtiments. La somme serait d'au moins 50 millions.

Sujet délicat

Le dossier des moisissures est délicat. À quel moment faut-il fermer une école ? Reloger les élèves ? Dans certains cas, une meilleure ventilation des classes et un nettoyage plus assidu permettent de résorber les malaises qui semblent liés à la qualité de l'air.

C'était d'ailleurs l'une des recommandations du Vérificateur général du Québec, qui a publié un rapport à ce sujet, l'automne dernier.

La décision de fermer une école et de déménager les élèves ainsi que le personnel doit être mûrement réfléchie, explique M. Duranleau. « Il s'agit quand même de grosses décisions. On ne veut pas que la moitié de Montréal soit démolie parce que c'est vieux. »

Les problèmes de qualité de l'air sont pris au sérieux dans différentes commissions scolaires.

Commission scolaire des Patriotes

« Il faut une vigilance constante », affirme Dominic Arpin, directeur des ressources matérielles. Aucune école n'est à l'abri des moisissures, même les nouvelles constructions. Les changements d'air fréquents et un bon entretien aident à prévenir les dommages. Si les gens se plaignent de problèmes de santé, il faut investiguer, dit-il. Au cours des dernières années, des problèmes ont ainsi été rapportés et corrigés dans deux écoles primaires de Sainte-Julie et de Verchères. Il est généralement possible de faire la décontamination sans déplacer tous les élèves et le personnel. « Pour fermer une école, il faut que ce soit gros. »

Commission scolaire Marie-Victorin

Des travaux ont récemment été menés à l'école primaire Préville et à l'école secondaire Gérard-Fillion pour des problèmes localisés dans certaines classes. Les élèves ont été déménagés dans d'autres locaux de l'école. Les travaux sont maintenant terminés, explique le directeur des ressources matérielles, Éric Lafrance. Depuis quelques années déjà, des inspections visuelles sont menées régulièrement dans les écoles, ce qui permet d'éviter que les problèmes ne dégénèrent. « Avec le système qu'on a mis en place, on a l'impression que c'est sous contrôle. »

Commission scolaire Riverside

Dans les années 2000, certaines écoles ont été touchées par des moisissures. Plus récemment, des problèmes ont été rapportés à l'école Saint-Lambert, inondée il y a un an à la suite de fortes pluies. « L'école est sous haute surveillance », assure le directeur général Sylvain Racette. L'inspection

visuelle des écoles est réalisée deux fois par année. La commission scolaire a aussi recours à une hygiéniste industrielle, qui détecte les moisissures à l'aide de son chien renifleur. Elle est notamment intervenue à l'école Royal Oak, abandonnée depuis longtemps, qui doit rouvrir avec une nouvelle vocation à l'automne.

— Avec Serge Laplante

ENVOYER

1 Recommander

0 Tweeter

0

INTÉRESSÉ PAR UN iPad?

Accédez directement au Apple Store et trouvez l'iPad qui vous convient. Une façon simple et efficace de se procurer un iPad en ligne.

Livraison à domicile incluse.

OFFRE IPAD

Les chantiers des écoles de Marieville et de Carignan sont déserts depuis lundi. PHOTOS ANDRÉ CORBEIL ET CAROLE PRONOVOST

DEUX ÉCOLES EN CONSTRUCTION

Les commissions scolaires en mode surveillance

La grève déclenchée lundi par les travailleurs de la construction a entraîné la fermeture des chantiers des écoles primaires en construction à Carignan et Marieville. Les deux commissions scolaires concernées sont en mode surveillance afin de réagir rapidement si l'arrêt de travail devait retarder l'ouverture des écoles prévues pour le mois d'août.

CAROLE PRONOVOST
carole.pronovost@quebecormedia.com

Les parents de Marieville déjà avisés

La Commission scolaire des Hautes Rivières a déjà fait parvenir aux parents cette semaine une lettre les informant de la possibilité d'un retard hors de son contrôle.

Dans cette lettre, on explique que la construction va bien et que tout est fait pour que les travaux soient complétés dans les délais pour la rentrée scolaire le 28 août.

La commission scolaire a prévu que dans l'éventualité où l'école ne serait pas prête, l'école Notre-Dame-de-Fatima accueillera temporairement les élèves de 1e à 4e années, alors que l'école Crevier pourra accueillir ceux de 5e et 6e années. Les services de garde des deux écoles seront aussi mis à contribution.

Les parents, si tel était le cas, en seront avisés à la mi-août.

Trop tôt pour la CSP

À la Commission scolaire des Patriotes, jointe mercredi, on estimait qu'il était encore trop tôt pour constater un impact.

«La construction de l'école s'est déroulée selon l'échéancier prévu et nous avons réussi à prendre un peu d'avance. Toutefois, nous surveillons la situation de près», indiquait la responsable des communications, Lyne Arcand.

Celle-ci indiquait que si la grève devait se prolonger sur plusieurs semaines, la commission scolaire devrait mettre de l'avant des solutions alternatives pour la rentrée du personnel et la rentrée des élèves prévue le 29 août.

Tous les chantiers de la région ont été fermés, résidentiels, commerciaux ou publics, comme celui du boulevard Fréchette à Chambly, et ceux des ponts de l'autoroute 10 à Carignan et au-dessus de la rivière Richelieu entre Carignan et Richelieu.

PLUS DE PHOTOS
WWW.JOURNALDECHAMBLY.COM

Île au Foin: dernière heure

Le conseil des maires de la MRC de la Vallée-du-Richelieu a adopté le projet de règlement 32-12-14 sur une voie d'accès à l'île au Foin en séance ordinaire le 20 juin.
Pages 4-5-6

PHOTO COURTOISIE

Michael Landry au Festival Juste pour rire
Page 33

PHOTO ANDRÉ CORBEIL

Crosse
Équipe Québec en résidence à Chambly
Page 46

facebook.com/journaldechambly
@journaldechambly

PHARMACIE
FRÉDÉRIQUE NADEAU
Nous sommes ouverts durant les rénovations!
affiliée à
Familiprix
450 447-3377 LIVRAISON GRATUITE
1235, BOUL. DE PÉRIGNY, CHAMBLY J3L 1W7

Dre Laurence Gagnon, PODIATRE
membre de l'Ordre des podiatres du Québec
CLINIQUE PODIATRIQUE DE CHAMBLY
SERVICES OFFERTS
• Orthèses plantaires
• Ongles incarnés
• Pieds diabétiques
• Épine de Lenoir
• Champignons
• Soin des pieds
• Verrues plantaires
• Fasciite plantaire
• Oignons
• Toutes autres affections des pieds
Couverts par la majorité des régimes d'assurances privés.
Aucune référence médicale nécessaire.
900, boul. Périgny, bureau 201, Chambly 450.403.1222

Tous les événements de la région, tous les jours

journaldechambly.com

Fermeture du comptoir de taxes de la CSP

À compter du lundi 1er juillet, le comptoir de la taxe scolaire sera fermé de façon permanente. Les citoyens ne pourront donc plus se présenter au comptoir situé au centre administratif de la Commission scolaire des Patriotes pour effectuer leur paiement ou obtenir des renseignements sur la taxe scolaire.

Toutefois, le personnel demeure disponible par téléphone au 450.441.5343 ou à taxation@csp.qc.ca. Les personnes peuvent obtenir de l'information du lundi au vendredi, de 8h30 à midi et de 13h à 16h30.

Les contribuables peuvent dorénavant acquitter leur compte de taxe en utilisant les options suivantes: en personne, au comptoir de leur institution financière ou par guichet automatique; en mode électronique auprès de leur institution financière (services bancaires par Internet ou par téléphone). Pour ce faire, choisir le fournisseur Commission scolaire des Patriotes et utiliser le numéro de référence de 20 chiffres inscrit sur le compte de taxe pour la propriété; par la poste, en utilisant l'enveloppe-réponse jointe à leur compte. Joindre un chèque à l'ordre de la Commission scolaire des Patriotes, en indiquant au verso le numéro de référence de 20 chiffres, accompagné du coupon détachable du compte de taxe; par l'entremise de leur créancier hypothécaire, s'il offre ce service (les gens demeurent responsables de lui transmettre l'original du coupon de compte et de s'assurer que le paiement est effectué avant la date d'échéance).

Cette décision de fermer le comptoir, l'un des derniers à être ouvert en Montérégie, est attribuable aux compressions budgétaires des dernières années.

AGENCES IMMOBILIÈRES

PHOTO COURTOISIE

Le directeur cède sa place... pour un jour

Le 17 juin dernier, la Caisse Desjardins du Mont-Saint-Bruno a tenu la journée «directeur d'un jour». C'est dans le cadre de la participation à la caisse scolaire qu'un tirage au sort a favorisé Nicholas Lavallée (école Mount-Bruno), Naomi Baril (école Courtland Park) et Elodie Gauvreau (école de Montarville). Ces gagnants ont eu le privilège de participer à une journée «d'apprentissage». Dès 8h30, ils étaient en poste avec le directeur général, Sylvain Dessureault. Ils ont ensuite visité et expérimenté les différents secteurs de la caisse en vaquant d'un service à un autre pour bien comprendre le déroulement des opérations et les différentes technologies. Aussi, des jeux de rôle ont permis aux jeunes de prendre d'importantes décisions... La direction de la caisse les félicite pour leur implication et remercie la direction des écoles pour leur précieuse collaboration. Sur la photo: Nicholas Lavallée, Naomi Baril, Elodie Gauvreau, Sylvain Dessureault, directeur général et Carole Gervais, responsable de la caisse scolaire.

PHOTO COURTOISIE

Mission accomplie pour le Chœur de Jean Coutu

L'équipe le Chœur de JC, formée d'employés du Jean Coutu de Saint-Bruno et leurs proches, a participé le 7 juin au Relais pour la vie avec l'objectif d'amasser au moins la même somme que l'an dernier. Sous la pluie, les membres se sont relayés pendant 12 heures et ont réussi à amasser 8278$. L'équipe remercie tous ceux qui les ont soutenus et envoie des pensées positives à ceux qui sont atteints du cancer et se battent en ce moment.

CONCOURS | À GAGNER ...

1000 $ en crédit voyage de Club voyages Tourbec

250$ chèque-cadeau au Centre Denturologie St-Basile
200$ chèque-cadeau de la Boucherie Lapointe Gourmande (4 x 50$)
200$ chèque-cadeau chez Opto Réseau
100$ chèque-cadeau chez Familiprix (2 x 50$)
100$ chèque-cadeau chez Sybel Coiffure (2 x 50$)
100$ chèque-cadeau chez Créations 25 Karats (4 x 25$)
50$ chèque-cadeau au Resto de la Place (5 x 10$)
40$ chèque-cadeau chez Création Image-In (2 x 20$)

DÉTOUR VERS L'ÉVASION

POUR PARTICIPER
• Visitez ces commerces
• Remplissez un coupon
• Déposez-le dans la boîte

La promotion est en vigueur du 14 juin au 24 septembre 2013 inclusivement

- *Seuls les commerçants et les professionnels participants énumérés dans les pages du journal Saint-Bruno/Saint-Basile et sur son site Web sont autorisés à remettre les coupons de participation.*
- *1 seul coupon par visite par personne.*
- *Les coupons doivent être dûment remplis et déposés dans les boîtes de tirage prévues à cet effet.*
- *Les participants doivent être âgés de 18 ans ou plus.*
- *Les commerçants participants, leur personnel ainsi que les commanditaires de la campagne ne sont pas admissibles aux tirages.*
- *Aucun achat requis.*

Visitez notre page Facebook **Promotionmonteerobert**

Auto PLACE MAÎTRE MÉCANICIEN
BOURDUA PNEUS ET MÉCANIQUE INC.
25, rue Robert
St-Basile-le-Grand (Québec)
J3N 1L7
Tél.: 450 653-6771
www.garagebourdua.com
BENOIT BOURDUA
PATRICK BOURDUA
LA PLACE POUR VOTRE VÉHICULE

Clinique Chiropratique Familiale St-Basile-le-Grand
Dre Annick Messier
Chiropraticienne, D.C.
14, Montée Robert
St-Basile-le-Grand (Québec) J3N 1L7
450 441-4888
www.chiropratiquefamiliale.com

CDSB Centre de denturologie St-Basile
• Prothèse complète et partielle
• Prothèse sur implants
• Prothèse partielle flexible
• Réparation 30 minutes
• Appareil antironflement
Urgence sur rendez-vous
Luc Cloutier d.d. denturologiste
18, Montée Robert, Saint-Basile-le-Grand
www.luccloutierdd.com 450 461-2516

PIZZA Super Choix
450 441-4477
20, rue Robert, St-Basile-le-Grand

CARSTAR Carrosserie et vitres d'auto
RÉJEAN MICHAUD Propriétaire
Tél. 450 653-7561
Télec.: 450 653-8038
153, rue Principale
St-Basile-le-Grand
CARSTAR St-Basile

LE VIEUX RESTAURANT-TRAITEUR
450 653-5491
48, rue Robert, Saint-Basile-le-Grand

Les Jardins d'Angèle Fleuriste
38, Montée Robert
Saint-Basile-le-Grand
T 450 461-0399
F 450 461-1573
info@jardinsdangele.com www.jardinsdangele.com

Chez Lou Lou Bar laitier
Promotion avec tout achat de 5 $ et plus obtenez une BARBOTINE (SLUSH) 12 OZ GRATUITEMENT!
20, Montée Robert, local 103, Saint-Basile-le-Grand

Benjamin Moore Les experts en couleur et décoration
Station Déco
450 723-3246
45, Montée Robert, local 120
Saint-Basile-le-Grand (Québec)

Salon Philippe-Vincent
Coiffure pour hommes
450 441-3377
16, Montée Robert, Saint-Basile-le-Grand

Opto RÉSEAU Allez-y pour voir
Centre optique St-Basile
Dre Caroline Roch, optométriste
30, montée Robert
450 441-4400

Multi-Prêts HYPOTHÈQUES
AGENCE HYPOTHÉCAIRE
10, MONTÉE ROBERT
SAINT-BASILE-LE-GRAND
450 482-3434

1398618

Sports

Tous les sports de la région, tous les jours, sur www.journaldest-bruno.qc.ca

FINALE DU DÉFI RÉGIONAL DE FORCE 2013

Hommes forts en herbe

Le 7 juin dernier, à l'école secondaire Polybel de Beloeil, rivalisaient 22 athlètes provenant de 13 écoles secondaires de la province, afin de remporter la bannière tant convoitée de l'école championne.

Cette année, l'école Des Chutes de Shawinigan fut la grande victorieuse. Au plan individuel, Philippe Lavoie de Varennes (école du Carrefour) fut le grand gagnant.

Confrontés à 6 épreuves herculéennes, les jeunes âgés de 15 à 17 ans, ont su relever avec brio des défis impressionnants, tels que le soulevé du tracteur, le tir du camion, le développé du billot, les pierres d'atlas, les poignées d'hercule, pour conclure avec un combiné exténuant de 3 autres épreuves.

Exploits renversants

Fait à signaler, un jeune athlète de 130 lb (59 kg) a soulevé des charges de 164 lb (74 kg) et marché avec 130 lb (59 kg) dans chaque main, un exploit en soi! Un autre sportif de 15 ans a résisté 1 minute en retenant dans chacune de ses mains 265 lbs (120 kg).

L'école secondaire Polybel fut bien représentée par Mathieu Vézina qui s'est illustré au tir du camion de 6000 lb (2727 kg) et au développé du billot (122 lb, 55kg) avec 20 répétitions.

Renforcer aussi l'estime de soi

En 2004, l'agent socio-communautaire d'expérience André Phaneuf cherchait à combler un vide occupationnel pour certains jeunes et leur offrir une autre option que la consommation de substances illégales, rehausser l'estime de soi et lutter contre le décrochage scolaire. Le défi régional de force 2013 en est la 5e édition.

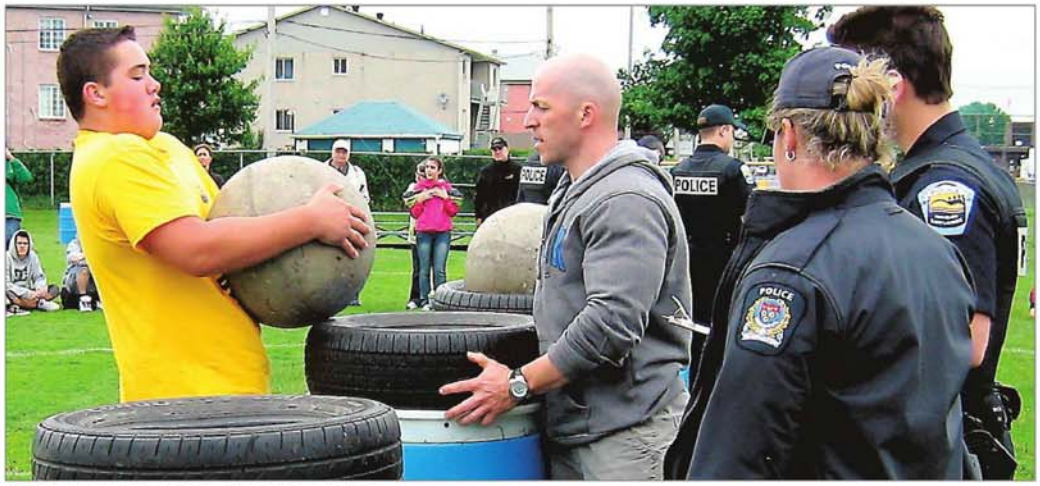

Des prouesses époustouflantes PHOTO COURTOISIE

TOURNOI PROVINCIAL DE SOCCER

L'or pour l'équipe masculine U9 du FC Mont-Bruno

Le Club de soccer FC Mont-Bruno a été bien représenté les 14,15 et 16 juin derniers au Tournoi provincial de soccer de Sainte-Julie.

L'équipe FC Mont-Bruno #2 U9-A masculin a remporté la médaille d'or dans une finale sous la pluie dimanche après-midi, contre douze équipes inscrites dans la catégorie.

La formation a réalisé un parcours parfait en cumulant que des victoires tout au long du tournoi.

Les jeunes garçons de 9 ans ont, pour certains, commencé à jouer ensemble l'année dernière, au niveau récréatif, et d'autres se sont joints au groupe il y a quelques mois seulement. Ils en sont à leur première année au niveau intercité. Leur immense progression et leur passion pour ce sport sont bien prometteuses. Bravo aux champions.

De jeunes joueurs fiers de leur résultat PHOTO COURTOISIE

LE SAC PLUS
PLUS D'AUBAINES, PLUS DE PRIVILÈGES

LE VÉHICULE PARFAIT POUR REJOINDRE VOS CLIENTS!
Pour plus de renseignements, contactez votre conseiller publicitaire.
450.653.3685

JOURNAL DE SAINT-BRUNO / SAINT-BASILE
Réseau QUEBECOR Media

H09R1163930

CONCOURS *FAIS-EN TON AFFAIRE!*

Des élèves boucherviller remportent les premiers prix

Le Carrefour jeunesse-emploi Marguerite-d'Youville a annoncé le 17 juin les gagnants locaux du concours régional de simulation d'entreprise *Fais-en ton affaire!* Quatre classes de l'école orientante l'Impact ont en effet participé à la compétition dans la catégorie 1 (niveau secondaire 1 à 3 et adaptation scolaire).

Le concours est piloté par les agents de sensibilisation à l'entrepreneuriat jeunesse de la Montérégie. À travers la compétition, les élèves ont notamment exploré les qualités entrepreneuriales, découvert les grandes étapes pour se lancer en affaires et participé à deux simulations d'entreprise.

Par ailleurs, dans le cadre du défi «Les apprentis inc.», les élèves étaient appelés à créer un nouveau produit à partir d'une boîte contenant divers objets. Une fois l'idéation terminée, ces derniers devaient rédiger un mini plan d'affaires, accompagné d'une présentation orale, afin de convaincre le jury de l'aplomb de leur future entreprise.

Les champions

L'équipe championne, composée de Catherine Dallaire-Gervais, Marie-Ève Tremblay, Alexandre Nadeau et Sacha Colzy, a remporté un prix d'une valeur de 200$, gracieuseté des Caisses Desjardins du secteur Des Patriotes. Le deuxième prix remporté par l'école en fut un de participation à l'échelle de la Montérégie, d'une valeur de 300$, gracieuseté des Caisses Desjardins de la région Richelieu-Yamaska. Sabrina Jobin, Sheila Gagnon, Julien Duhamel, Rosaline Lafrance et Marie-Philippe Francoeur sont les heureux lauréats de ce deuxième prix.

Le Verger du Père de la Fraise
Bienvenue à tous!
Cueillez vos fraises en toute quiétude dans un décor champêtre avec une vue sur la montagne
Accueil chaleureux – Familial
Ouvert tous les jours dès 7 h sauf en cas de pluie.
Contenants fournis ou apportez les vôtres
1740, rue Principale, Saint-Paul-d'Abbotsford
450 379-5271

Fermeture du comptoir de taxe de la CSP

À compter du 1er juillet, le comptoir de la taxe scolaire sera fermé de façon permanente. Les citoyens ne pourront donc plus se présenter au comptoir de la Commission scolaire des Patriotes pour effectuer leur paiement ou obtenir des renseignements sur la taxe scolaire.

Le personnel demeurera toutefois disponible par téléphone, au 450 441-5343, ou par courriel, à taxation@csp.qc.ca. Les gens peuvent obtenir de l'information du lundi au vendredi, de 8 h 30 à 12 h et de 13 h à 16 h 30.

Les contribuables peuvent dorénavant acquitter leur compte de taxe en utilisant les options suivantes : en personne, au comptoir de leur institution financière ou par guichet automatique; en mode électronique auprès de leur institution financière (services bancaires par Internet ou par téléphone). Pour ce faire, choisir le fournisseur *Commission scolaire des Patriotes* et utiliser le numéro de référence de 20 chiffres inscrit sur leur compte de taxe pour la propriété; par la poste, en utilisant l'enveloppe-réponse jointe à leur compte. Joindre un chèque à l'ordre de la Commission scolaire des Patriotes, en indiquant au verso le numéro de référence de 20 chiffres accompagné du coupon détachable du compte de taxe; ou par l'entremise de leur créancier hypothécaire, s'il offre ce service. (Les gens demeurent responsables de lui transmettre l'original du coupon de compte et de s'assurer que le paiement est effectué avant la date d'échéance).

Cette décision de fermer le comptoir, un des derniers à être ouverts en Montérégie, est attribuable aux compressions budgétaires des dernières années. (OW)

FERME GADBOIS
FRAISES
fraîchement cueillies
Disponibles à l'un de nos kiosques :
IGA Marché Lambert Saint-Basile
IGA Marché Lambert Saint-Bruno
fermegadbois.com
NOTRE KIOSQUE À LA FERME
889, rang St-Amable, Saint-Barnabé-Sud • 450 792-5112
Par la route 235 Nord, à 5 minutes de Saint-Hyacinthe

LÉGUMES F.D. CHARBONNEAU inc.
Verger de la Savane
VENEZ CUEILLIR VOS FRAISES!
TABLES DE PIQUE-NIQUE
BALADE
MINIFERME
AIRE DE JEUX POUR LES ENFANTS
Fraises cueillies disponibles à notre kiosque.
Apportez vos contenants.
À 2 km de l'aéroport de Saint-Hubert.
8000, CHEMIN DE LA SAVANE SAINT-HUBERT
450 655-4205

ON PARLE DE VOUS!

Le seul Club Med canin...

«Une vraie belle place»

Parfois, on s'interroge sur ce qui peut bien faire le succès d'une entreprise.

En ce qui concerne le Complexe Canin 4 Pattes, situé à Saint-Basile-le-Grand, dix minutes de conversation avec Mme Louise Bisaillon, la propriétaire, suffisent à répondre à nos interrogations. Femme d'affaires très entreprenante, chaleureuse, avec un coeur gros comme ça pour les animaux, et solidement épaulée, Louise Bisaillon dirige d'une main de maître le Complexe Canin 4 Pattes. Déjà 25 années d'expérience dans le monde canin, et ses études en éthologie, ont convaincu Mme Bisaillon du bienfait de la formation positive à l'entraînement. Dans le but ultime de répondre précisément aux besoins de la clientèle, 4 chiens au plus, par classe, sont acceptés.

Que dire de la pension pour Fido: UN CAMP DE VACANCES en votre absence!

Hautement reconnu par plusieurs vétérinaires.

COMPLEXE CANIN 4 Pattes PENSION DRESSAGE

46, rue Principale
Saint-Basile-le-Grand
450 441-0848

Centre de formation professionnelle des Patriotes

Un nouveau service et une nomination

L'équipe de direction du Centre de formation professionnelle des Patriotes : Stéfanie Rabouin, directrice adjointe, Christine Larose, directrice adjointe, Isabelle Laflamme, directrice, Yves Trudeau, gestionnaire administratif, et Julie Béliveau, coordonnatrice des services de la formation professionnelle. (Photo : courtoisie)

Le mois dernier, le Centre de formation professionnelle des Patriotes (CFPP), à Sainte-Julie, accueillait un nouveau service : le Service aux entreprises et à la communauté (SAEC). Aujourd'hui, l'établissement est fier de compter dans ses rangs Julie Béliveau, à titre de coordonnatrice des services de la formation professionnelle, dans le cadre de l'intégration de ce nouveau service.

Le mandat de Julie Béliveau sera de coordonner les services aux entreprises, les services pédagogiques et les services promotionnels. « Mme Béliveau a des capacités de vision, d'innovation et de leadership qui lui permettront de contribuer grandement à l'atteinte des objectifs stratégiques de notre Centre », mentionne Isabelle Laflamme, directrice du Centre.

Mme Béliveau a plus de 20 ans d'expérience en formation professionnelle et en formation générale des adultes. Elle est titulaire d'un baccalauréat en information scolaire et professionnelle et elle poursuit des études de 2e cycle en administration scolaire. Oeuvrant au sein de la CSP depuis cinq ans, à titre de conseillère pédagogique au SAEC et au CFPP, Mme Béliveau a développé son expertise entre autres à travers ses fonctions au ministère de l'Éducation, du Loisir et du Sport comme responsable des Services d'accueil, de référence, de conseil et d'accompagnement (SARCA). (OW)

Simplicité sur mesure à votre service

CUISINE
CHAMBRE
SALLE DE BAIN

LES ARTISTES DU BOIS

450 658.0770

www.lesartistesdubois.com

COMMISSION SCOLAIRE DES PATRIOTES

Fermeture du comptoir de taxe

À compter du 1er juillet 2013, le comptoir de la taxe scolaire sera fermé de façon permanente.

Les citoyens ne pourront donc plus se présenter au comptoir situé au centre administratif de la Commission scolaire des Patriotes pour effectuer leur paiement ou obtenir des renseignements sur la taxe scolaire. Toutefois, le personnel demeure disponible par téléphone au 450 441-5343 ou par courriel (taxation@csp.qc.ca).

Les contribuables peuvent dorénavant acquitter leur compte de taxe en utilisant les options suivantes: en personne, au comptoir de leur institution financière ou par guichet automatique; en mode électronique auprès de leur institution financière (services bancaires par Internet ou par téléphone).

Cette décision de fermer le comptoir, un des derniers à être ouverts en Montérégie, a été prise en raison des compressions budgétaires des dernières années.

*L'appareil doit avoir plus de 10 ans et avoir un volume intérieur d'entre 10 pi³ et 25 pi³, ainsi qu'être fonctionnel, branché et facilement accessible et déplaçable. Une limite de trois appareils par foyer s'applique. Les appareils commerciaux ne sont pas admissibles. Certaines conditions peuvent s'appliquer.

1371771

Travaux routiers sur le réseau

Transports Québec procédera à des travaux d'aqueduc sur la montée de Verchères à Saint-Marc-sur-Richelieu le 28 juin.

Ces travaux entraîneront la fermeture complète de la route 223 (rue Richelieu), entre la montée de Verchères et la rue de l'Église, le vendredi 28 juin de 5 h à 23 h 59. Le détour se fera via le réseau municipal.

Ces travaux pourraient être annulés ou reportés en raison des conditions climatiques ou de contraintes opérationnelles.

D'ici 2015, plus de 278 chantiers seront en activité sur le réseau du ministère des Transports dans la région de la Montérégie. Les usagers de la route sont invités à consulter le Quebec511.info pour planifier leurs déplacements et à respecter la signalisation en place pour la sécurité de tous.

Entraves en lien avec le Festival Chants de vielles

Transports Québec informe également les usagers de la route que l'événement Festival Chants de vielles entraînera des fermetures à Saint-Antoine-sur-Richelieu, du 27 juin au 1er juillet.

La route 223 (rue du Rivage) sera complètement fermée à la hauteur de la rue Marie-Rose, du jeudi 27 juin au lundi 1er juillet, entre 22 h et 23 h 59. Le détour se fera via le réseau municipal.

CENTRE ADMINISTRATIF DE LA COMMISSION SCOLAIRE DES PATRIOTES

Fermeture du comptoir de taxe

À compter du 1er juillet, le comptoir de la taxe scolaire sera fermé de façon permanente. Les citoyens ne pourront donc plus se présenter au comptoir situé au centre administratif de la Commission scolaire des Patriotes pour effectuer leur paiement ou obtenir des renseignements sur la taxe scolaire.

Toutefois, le personnel demeure disponible par téléphone au 450 441-5343 ou par courriel (taxation@csp.qc.ca). Les personnes peuvent obtenir de l'information du lundi au vendredi de 8 h 30 à 12 h et de 13 h à 16 h 30.

Les contribuables peuvent dorénavant acquitter leur compte de taxe en utilisant les options suivantes:

- en personne, au comptoir de leur institution financière ou par guichet automatique;
- en mode électronique auprès de leur institution financière (services bancaires par Internet ou par téléphone). Pour ce faire, choisir le fournisseur Commission scolaire des Patriotes et utiliser le numéro de référence de 20 chiffres inscrit sur leur compte de taxe pour la propriété;
- par la poste, en utilisant l'enveloppe-réponse jointe à leur compte. Joindre un chèque à l'ordre de la Commission scolaire des Patriotes, en indiquant au verso le numéro de référence de 20 chiffres accompagné du coupon détachable du compte de taxe;
- par l'entremise de leur créancier hypothécaire, s'il offre ce service. (Les gens demeurent responsables de lui transmettre l'original du coupon de compte et de s'assurer que le paiement est effectué avant la date d'échéance.

Cette décision de fermer le comptoir, un des derniers à être ouverts en Montérégie, est due aux compressions budgétaires des dernières années.

MAINTENANT DISPONIBLE
450.467.4279
40, boul. Laurier
Beloeil, J3G 4E8
ELPHEGE GRENIER
1401027

la collecte
INFO-COLLECTE (Ouest du Québec)
(514) 832-0873 • 1 800 343-SANG
www.hema-quebec.qc.ca
DONNEZ DU SANG. DONNEZ LA VIE.

Enfin je pense à moi...
Les traitements antirides (botox, restylane, perlane, juvéderm, lasers) etc... Traitement efficace contre la cellulite et le raffermissement de la peau, Venus Freeze Rajeunissement de la peau du visage, du cou et du décolleté, le SmartXide Co2 fractionnel...
- Liposuccion
- Greffes de cheveux
- Rajeunissement de la peau du visage, du cou ou du décolleté
- Minilift par injection de remplissage
- Augmentation des lèvres
- Varices (par injection ou par laser)
- Couperose (laser)
- Tatouage (laser)
- Taches brunes (laser)
- Épilation au laser diode ET Forfait disponible

Rajeunir la peau de 10 ans en peu de temps....
À l'aide du SmartXide Co2 fractionnel, il est possible de redonner à la peau du visage, du cou et du décolleté, un rajeunissement important avec un temps d'arrêt entre 2 et 5 jours.
Si vous souhaitez obtenir davantage d'informations ou un rendez-vous, n'hésitez pas à communiquer avec nous au 450 677-5533.
Salle d'opération complète sur place

Dr Pierre Courchesne et son équipe!
Directeur médical/omnipraticien

Le Centre de Médecine & Chirurgie Esthétique
Plus de 20 ans d'expérience
Plus de 25 000 patients traités par une équipe de professionnels expérimentés
Dr Pierre Courchesne, directeur médical (omnipraticien)
Chirurgie plastique & esthétique
Visage, yeux, oreilles, nez, seins, abdomen et cuisses
504 BOUL. ROLAND THERRIEN, LONGUEUIL 450 677-5533 • WWW.ESTHETIQUE.QC.CA

QUI NE RÊVE PAS DE RAJEUNIR DE 10 ANS EN PEU DE TEMPS?

Pour ceux et celles qui aimeraient se redonner un éclat de fraîcheur, un look plus énergique et plus jeune, en respectant votre physionomie naturelle, c'est possible, et ce, en peu de temps.

Le Centre de Médecine & Chirurgie esthétique de Longueuil vous offre des soins et des traitements à la fine pointe des connaissances scientifiques actuelles et prouvées, et ce, depuis 20 ans pour vous aider à vieillir en beauté. La prévention à encore bien meilleur goût que l'intervention quand il en est encore possible.

Lors d'une consultation, un programme de rajeunissement facial vous sera proposé selon l'évaluation de l'état de votre visage tout en respectant votre budget. Qu'il s'agisse des injectables de remplissage (Restylane, Perlane, Juvéderm, etc.) du **BOTOX** ou des lasers de rajeunissement, un programme adapté et progressif vous sera proposé répondant spécifiquement à vos besoins.

Nos techniques sont des plus avancées, sécuritaires avec des résultats remarquables.

Pour plus d'informations, n'hésitez pas à nous contacter à Longueuil au **450-677-5533** ou à Granby au **450-378-0030**. Pour le site internet au **www.esthetique.qc.ca**

Centre de Médecine & Chirurgie esthétique de Longueuil et Granby

Dr Pierre Courchesne, Omnipraticien, Directeur médical

1326053

Trente élèves et huit enseignants de l'école secondaire Ozias-Leduc ont participé à la Première Édition du Grand Défi Pierre Lavoie au Secondaire.

L'école Ozias-Leduc au Grand Défi Pierre Lavoie au Secondaire

Les 15 et 16 juin dernier, 30 élèves et huit enseignants de l'école secondaire Ozias-Leduc partaient en direction de Québec pour participer à la première édition du Grand Défi Pierre Lavoie au Secondaire. La particularité de ce Défi contrairement à celui des adultes en vélo, consiste à ce que les jeunes courent par paire sous forme de relais, une distance de 1 km à la fois, et ce, sur un trajet totalisant 283,8 km, soit de Québec à Chambly. L'objectif principal de l'Organisation est de permettre à des jeunes d'améliorer certaines habitudes de vie et de s'engager dans un programme d'entraînement pour réussir à réaliser cette épreuve physique. L'objectif école était d'avoir une représentativité de tous nos Programmes soit de PEI, de Concentration Musique, de Multisport et de profil Général. 2250 jeunes représentant 75 écoles secondaires et provenant de toutes les régions du Québec y ont pris part.

Jour et nuit, sans arrêt, il fallait continuellement se relayer pour arriver aux points de contrôle dans les temps prévus par l'organisation. L'harmonie et la bonne humeur régnaient dans l'autobus. On s'encourageait, se félicitait et on s'occupait dans l'attente des relais... Le peu de sommeil, les kilomètres s'additionnant, l'arrivée de douleurs musculaires et articulaires apparurent et il a fallu à l'occasion demander à certains de faire des remplacements temporaires sur des relais, tout comme d'autres qui ont eu une participation accrue pendant la nuit.

À la fin de la dernière étape, chaque élève avait couru en moyenne 22 km pendant cette course à relais de 14 heures continues. Alors, tous montaient dans l'autobus avec la satisfaction du devoir accompli. Élèves et enseignants ont donc pris le chemin du retour avec cette expérience incroyable de ce Défi majeur réussi. Plein de souvenirs et d'objectifs atteints et à priori en bonus de nouvelles relations interpersonnelles et humaines si positives qu'elles resteront gravées longtemps dans les mémoires.

Fait important à souligner: avoir été les premiers et seuls représentants de la Commission scolaire des Patriotes.

Rangée du bas: Sébastien Des Roches (gardien), Tommy Potvin-Dubois, Olivier Élia, Maxime-Antoine Kozubek, Olivier Massicotte, Étienne Corbeil, William Paris et Donovan Bonito. Rangée du haut: Juan-David Salazar-Fournier, Vincent Babineau, Tristan Castonguay, Arnaud Petit et Samuel Landry. Absent sur la photo: Émile Garon, Manuel-Olivier Gonzalez-Boucher et Damien Mort-Bontent. Les entraineurs: Marc Babineau et Jean-François Landry.

Les Dragons du C.S.V.R. U12M-AA champions

L'équipe a commencé son chemin samedi soir avec une victoire de 3-0 contre Saint-Eustache, ensuite 1-0 contre Sainte-Julie pour terminer la ronde préliminaire avec une victoire de 3-0 contre Granby, tôt dimanche matin. La demi-finale se déroulait dimanche en début d'après-midi et une victoire de 3-1 contre ASRPP donnait accès aux Dragons à la finale contre l'équipe de Terrebonne. Le match s'est déroulé sous la pluie pour se terminer avec un pointage de 1-0 pour les Dragons.

Une saison d'athlétisme forte en émotions

(Photo : collaboration)

L'école primaire Au-Fil-de-l'Eau de Mont-Saint-Hilaire a obtenu de très bons résultats en athlétisme au cours de la dernière année scolaire.

Composé de plus de 80 élèves de la quatrième à la sixième année, le club d'athlétisme scolaire Au-Fil-d'Arrivée a participé tant à des épreuves scolaires que civiles.

Lors de la compétition régionale secondaire, qui a eu lieu le 25 mai, l'équipe féminine benjamine, composée de Lydie-Anne Poliquin, Marick Thibault et Andréanne Leblanc, a remporté la bannière de championne de la Montérégie.

Lydie-Anne Poliquin est arrivée première au lancer du poids et du javelot. Andréanne Leblanc a de son côté obtenu la première position au lancer du disque et la troisième place au poids. Enfin, Marick Thibault a complété le tableau des médailles de l'équipe avec une troisième place au 1200 m.

Andréanne Leblanc et Lydie-Anne Poliquin ont également très bien fait au Championnat provincial scolaire de Chicoutimi, les 8 et 9 juin. La première a été sacrée championne provinciale au lancer du disque, avec une distance de 19,92 m. La deuxième est pour sa part arrivée deuxième au lancer du poids et sixième au javelot.

Les filles ont réussi à décrocher la bannière de la région championne provinciale dans leur catégorie. L'équipe de la Montérégie a aussi remporté le trophée remis à la région championne du Québec. **(M.L.)**

5002916

On travaille pour vous

Découvrez quelques uns de vos marchands locaux et vos spécialistes par rubrique

pour votre AMÉNAGEMENT PAYSAGER

pour ASSURANCES

pour votre PLOMBERIE

pour votre BEAUTÉ

pour votre TEINT RADIEUX

pour votre ÉPILATION

pour vos TRANSPORTS

pour vos PAPILLES

À Contrecoeur, Sainte-Julie, Varennes et Verchères

Près de 2 M$ pour rénover les écoles de la région

Daniel Bastin

La Commission scolaire des Patriotes a fait savoir que plus de 25 millions de dollars seront investis cette année dans 56 de ses 66 établissements scolaires. De ce montant, près de 2 millions de dollars iront pour la rénovation des écoles primaires de la MRC de Marguerite-D'Youville, soit à Contrecoeur, Sainte-Julie, Varennes et Verchères.

De ce montant de 25 millions, environ 11,5 millions seront réservés pour l'amélioration des installations fréquentées par les élèves et les employés de la CSP, alors que 13,5 millions serviront à la construction d'un nouvel établissement primaire à Contrecoeur et à l'agrandissement de l'école de la Mosaïque à Saint-Basile-le-Grand. Rappelons que l'annonce de la construction d'une nouvelle institution scolaire à Contrecoeur au coût de 6 960 000 $ a été effectuée par le ministère de l'Éducation du Québec en mai dernier et son ouverture pourrait avoir lieu à temps pour la rentrée de 2014-2015.

La Commission scolaire des Patriotes a rappelé que la plupart des travaux devraient être effectués durant les présentes vacances d'été (si bien sûr, le conflit avec les travailleurs de la construction peut se régler d'ici peu), tandis que d'autres ouvrages se poursuivront au cours de l'année 2013-2014. Au total, c'est près de 140 contrats pour réaliser ces travaux qui devraient être octroyés par la CSP tout au long de l'année 2013.

1 965 000 $
pour six établissements

Ainsi, à Contrecoeur, 305 000 $ ont été accordés pour le changement des portes et de la chaufferie à l'école Mère-Marie-Rose.

À Sainte-Julie, 300 000$ sont réservés pour le remplacement de la toiture et du système d'alarme de l'établissement scolaire Arc-en-ciel; 505 000$ à l'école du Grand-Chêne pour la rénovation des fenêtres ainsi que de la toiture, en plus de changer le système d'alarme incendie; 455 000$ iront au Centre de formation professionnelle pour le réaménagement d'un local d'enseignement ainsi que la réfection de la toiture et d'un mur.

À Varennes, un contrat de 250 000$ sera accordé pour le remplacement des soffites et du système de chauffage à l'établissement Les Marguerites.

À Verchères, 150 000$ sont accordés pour solidifier les fondations de l'école Ludger-Duvernay.

Il est à noter que, pour la rentrée scolaire 2013-2014, la Commission scolaire des Patriotes prévoit accueillir près de 31 000 élèves dans ses 66 établissements.

À Verchères, 150 000 $ sont accordés pour solidifier les fondations de l'école Ludger-Duvernay.

Le 25e anniversaire d'Action bénévole de Varennes souligné à l'Assemblée nationale

À l'occasion d'une déclaration prononcée à l'Assemblée nationale, le 13 juin dernier, le député de Verchères et ministre de la Sécurité publique, monsieur Stéphane Bergeron, a souligné le 25e anniversaire d'Action bénévole de Varennes.

« C'est le 25 mai dernier qu'Action bénévole de Varennes célébrait son 25e anniversaire de fondation. C'est dans le cadre d'un grand repas que ses bénévoles étaient réunis pour célébrer ce quart de siècle de dévouement exemplaire consacré à l'amélioration de la qualité de vie des Varennoises et Varennois qui en ont le plus besoin », a déclaré monsieur Bergeron.

« Un vibrant hommage a alors été rendu à un bénévole émérite, Gilles Latour, qui a assumé la présidence de l'organisme au cours des huit dernières années. Stimulant et rassembleur, monsieur Latour a fait de l'accès à de nouveaux locaux son cheval de bataille, afin de permettre l'accroissement des services offerts par Action bénévole, objectif superbement réalisé en 2012, l'organisme opérant désormais à partir de la Maison Grise », de poursuivre le député de Verchères.

« Il faut saluer l'engagement indéfectible des bénévoles de ce remarquable organisme, qui promeuvent, par leurs accomplissements, de nobles valeurs d'entraide, de solidarité et d'action communautaire. Avec près de 117 000 heures de bénévolat durant ces 25 dernières années, on peut certainement dire: mission accomplie! Félicitations, merci et longue vie à Action bénévole de Varennes et à ses membres! », de conclure Stéphane Bergeron.

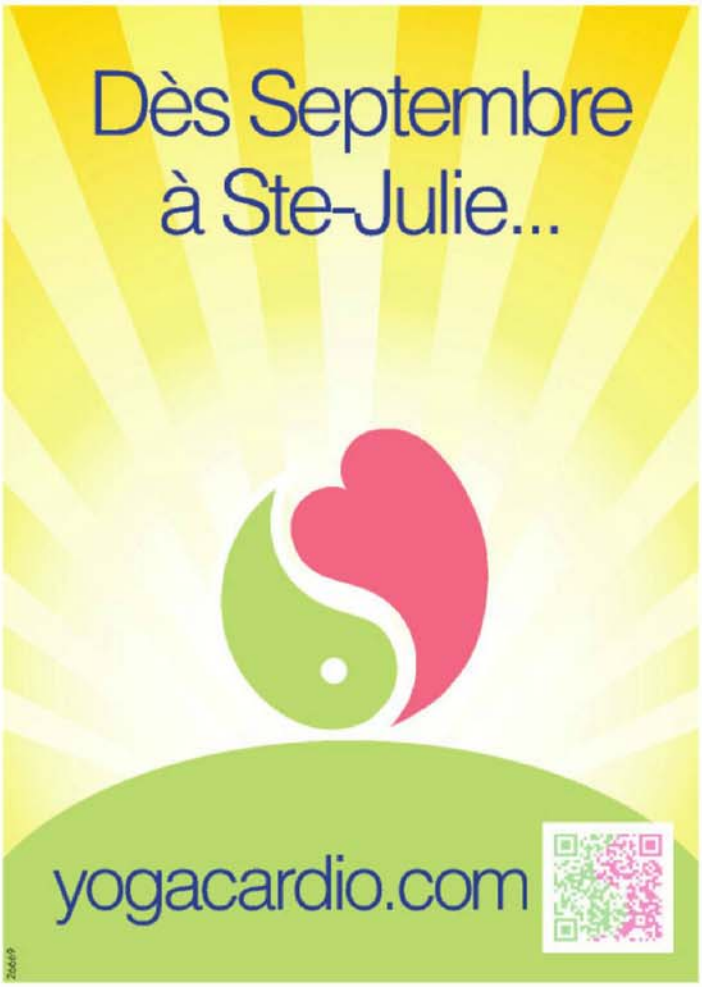

ACTUALITÉ

TAXES SCOLAIRES

Augmentation des taxes scolaires au Québec

DENISE **PROULX** / AGENCE QMI
Publié le: mercredi 26 juin 2013, 17H36 | Mise à jour: mercredi 26 juin 2013, 18H01

PHOTO ARCHIVES / AGENCE QMI

«Cette hausse est injustifiée», a dit Nathalie Roy, la députée caquiste de Montarville.

Les contribuables doivent s'attendre à recevoir un compte de taxes scolaires surprenant.

Alors que la moyenne des contribuables le verront augmenter de 25 %, certains d'entre eux découvriront avec stupeur qu'ils subiront une hausse allant jusqu'à 68 % de leur facture de 2012.

La Coalition Avenir Québec (CAQ) dénonce ce bond de taxes «qui n'a pas sa raison d'être» dans la plupart des 72 commissions scolaires. «Cette hausse est injustifiée. Nous disons au gouvernement, obliger les commissions scolaires à puiser dans leurs surplus d'abord», a dit Nathalie Roy, la députée caquiste de Montarville.

La CAQ a mis en ligne un site web www.taxescolaire.com, qui contient une carte interactive fournissant aux propriétaires des données sur leur commission scolaire. Elle espère que les contribuables seront nombreux à se plaindre.

D'une main à l'autre

Le ministre des Finances, Nicolas Marceau, avait annoncé lors du discours du budget de l'automne 2012 qu'il planifiait de récupérer les 150 millions $ versés aux commissions scolaires. Il leur donnait alors le choix de puiser leur manque à gagner à même leur surplus accumulé ou de hausser les taxes.

Le ministre abolissait alors le programme temporaire de péréquation additionnelle adopté en octobre 2006, où le gouvernement accordait à une commission scolaire un rabais fiscal allant de 2 à 12 cents, sur un compte de taxes maximum à 35 cents du 100 $ d'évaluation foncière. Si le secteur connaissait un boom immobilier, la réduction était encore plus importante.

Par exemple, sur la rive nord de Montréal, pour une propriété évaluée à 255 000 $, un résidant de Bois-des-Filion dont le compte de taxe s'élevait à 789 $ profitait d'un rabais de 315 $, tandis qu'un propriétaire de Sainte-Thérèse ne voyait sa facture réduite que de 178 $.

«Cet escompte a permis au contribuable d'économiser en moyenne 1068 $ en taxes scolaires sur six ans, payées alors par le gouvernement aux commissions scolaires», a expliqué Daniel Trempe, directeur du service des ressources financières à la Commission scolaire de la Seigneurie-des-Mille-Iles qui gère un budget de 380 millions $, soit le quatrième en importance au Québec.

À compter de l'année d'imposition 2013-2014, toutes les villes d'une même commission devront payer le même montant, pour la même valeur de propriété. Le contribuable de Bois-des-Filion verra donc sa facture scolaire augmenter de 43 % alors que celui de Sainte-Thérèse paiera 10 % de plus.

Les surplus, une fausse cagnotte

Pendant que le gouvernement du Québec estime que les surplus budgétaires des commissions scolaires s'élèvent à 247 millions $, les commissions scolaires répliquent que ces surplus sont intouchables.

«Ce sont des surplus fictifs, des budgets résiduels des services éducatifs et des écoles. Si on va puiser là-dedans, on vient hypothéquer les services aux écoles», a affirmé Richard Flibotte, vice-président de la Fédération des commissions scolaires du Québec.

Le porte-parole ajoute que les commissions scolaires ont fait leur travail et que globalement, elles se sont imposées 360 millions $ de réduction de dépenses depuis 2011.

«On a appliqué un plan de compression extrême. À notre commission scolaire, nous dépensons seulement 3,9 % de notre budget en frais d'administration générale. Je mets au défi quiconque de trouver dans le privé un taux inférieur à 10 % pour l'administration. Aller plus loin, c'est couper dans l'os», a ajouté Daniel Trempe.

Taxes scolaires / surplus en chiffres des commissions scolaires (C.S.)

C.S. de la Seigneurie-des-Mille-Iles

Hausse du compte de taxes: 10 à 43 %

Surplus 2012 : 36 millions $

C..S. des Patriotes

Hausse moyenne 5 %

Surplus 2012 : 33 millions $

C.S. de la Rivière-du-Nord

Hausse de 14 à 59 %

Surplus 2012 : 28 millions $

C.S. des Hautes-Rivières

Hausse moyenne : 25 %

Surplus 2012 : 17,3 millions $

Vos commentaires

En commentant sur ce site, vous acceptez nos conditions d'utilisation et notre netiquette.

Les commentaires sont modérés. Vous pouvez également signaler aux modérateurs des commentaires que vous jugez inappropriés en utilisant l'icône.