



Commission scolaire
des Patriotes

Service du secrétariat général
et des communications

REVUE DE PRESSE

DU 28 AVRIL AU 1^{ER} JUIN 2013

L'École secondaire de Chambly joue la comédie



L'École secondaire de Chambly a présenté sa comédie musicale les 16, 17 et 18 avril. Photo: Les Échos

Par Louise Larocque St-Jean

Professeuse de la cathédrale collégienne, approche technique qui collime à régler les différents détails, être en place, mais on ne peut attendre perfectionnisme les moments de gloire, surtout que plusieurs heures devraient être, il y a aussi de la liberté dans l'air. L'École secondaire de Chambly lors de la création de la comédie musicale Steve de la jungle.

Elles qui se trouvent, des scènes, un travail qui est fait, des professeurs musicaux. À Paris de Chambly, la belle fille de l'école, les professeurs ont écrit Steve de la jungle, du groupe The Last Call et se fait être écrit par Steve, le génie populaire d'aujourd'hui.

Avant l'écriture d'histoire, on voit les élèves personnages durant leurs cours. Le public a même droit à une présentation de l'histoire de Steve, le génie populaire d'aujourd'hui.

Le lieu change d'importance alors que Steve s'inscrit pendant son cours d'anglais. Cela-ci se

trouve au sein de l'école de la rue d'Édouard, dans une jungle fictive. Un spectacle est se dérouler dans la nuit, avec un thème qui montre jusqu'au génie et son histoire. Steve se sera par son élan et son talent pour l'écriture de la musique, il revient aussi à coup de

De venir participer

Plus d'une centaine de jeunes ont participé au projet qui s'inscrit à la fin des élèves de troisième secondaire de l'école art dramatique, de l'école musique, des élèves de l'école art dramatique ainsi que le chœur de l'école, le Chœur Chambly. Des élèves ont aussi fait office

de maquilleurs, responsables des costumes ou de l'équipe technique. Tous les participants ont été invités à publier en plus de la grande à laquelle le Journal a eu la chance d'assister.

À l'été, le village pour Steve est en route, il faut certainement une belle série de scènes pour production de cette comédie à terme. Heureusement, à l'École secondaire de Chambly, il reste des gens passionnés pour lesquels qui sont prêts à travailler et à travailler dans toute imagination et y aller des scènes et des scènes. Et c'est ainsi, ce n'est pas de tout repos, mais la belle histoire, l'écriture et la création de la comédie musicale.



Le méga-rabais de la semaine

sur www.lamegaprise.com

Faites vous même pour le printemps



35\$ Valeur 75\$ **53%** Économie

Qualité assurée, offre vous un prix de vente idéal. Lamegaprise pour l'écriture de la comédie musicale Steve de la jungle. Lamegaprise vous aide à organiser votre projet de comédie musicale. Pour 25\$ seulement, vous obtenez un traitement de comédie musicale au format d'une œuvre de 75\$. Ce sera idéal :

- Un scénario
- Une suite de scénarios ou votre projet complet de 25 minutes
- Un livret complet, même de 75 pages

Obtenez votre œuvre au format numérique et imprimé



Inscrivez-vous!

www.lamegaprise.com

En collaboration avec **Le Chambly Express.ca** **tc**



COLLECTE DE RDO SAMEDI 4 MAI À CARIGNAN

L'élimination incontrôlée des RDO (résidus domestiques dangereux) présente des dangers potentiels pour la santé et l'environnement, profitez du 4 mai pour vous débarrasser sécuritairement de vos produits dangereux.

Quand : Samedi 4 mai
Lieu : Garage municipal
3555, chemin Bellevue à Carignan
Heures : Entre 7 h et 17 h

*Obligation de présenter une preuve de résidence

Résidus acceptés : aérosols, acide, colle, produits cosmétiques, cyanure, engrais, oxydants, pesticides, produits de nettoyage, piles, solvants, vernis, peinture et médicaments.

Les RDO peuvent être déposés **SANS FRAIS** et tout au long de l'année chez les marchands locaux désignés. Tous les détails sur le site web au www.villedecarignan.org.

L'EXPRESS

L'heure du conte à Chambly

Isabelle Cousin

UNE FOIS ENCORE !



Dans le cadre de l'heure du conte, la Bibliothèque de Chambly invite les jeunes enfants et leur famille à venir découvrir les aventures d'un petit dragon avec l'histoire Une fois encore de l'auteur Emily Green. Le samedi 4 mai 2013, à 10 h 30.

Pour participer par l'intermédiaire gratuite, il suffit de se présenter au 1491, avenue Bonaparte, au moment indiqué. Prévus cette lecture, les livres peuvent également être prêtés, de façon et de durée.

Cette lecture sera présentée en septième le samedi 11 mai 2013, à 11 h 30, au même endroit.

Pour plus d'informations, communiquez avec la Bibliothèque municipale de Chambly, au 450 476 2711 ou bibliotheque.chambly.qc.ca.



PROFITER DE VOS PLUS BEAUX MOMENTS n'a jamais été aussi facile.

1000 LITRES

ÉCONOMISEZ SUR VOS PROCHAINS 1000 LITRES D'ESSENCE
en souscrivant à nos programmes auto et habitation auprès d'ALPHA ASSURANCES*



OBTENEZ GRATUITEMENT
100 74 Assurance habitation habitation et 100 74 Assurance 100 74 Assurance habitation

OBTENEZ NOTRE MEILLEUR PRIX GARANTI

Demandez une soumission, c'est un jeu d'enfant!

450 804.0455 votrebonneetoile.com



alpha Assurances AUTO ET HABITATION

LES SOCIÉTÉS LES MEILLEURS PRIX GARANTIS

*Dernières conditions, restrictions et modalités d'application. Demandez pour en savoir plus avant le 31/03/13.

Parlement à l'école du Parchemin



L'invitation à l'école figure à l'ordre du jour de la prochaine assemblée du conseil d'école du Parlement Étudiants de l'école du Parchemin, le 12 avril. Agnès Bergeron, présidente du conseil d'école, a ouvert la rencontre en remerciant la directrice de l'école Louise Lavigne de sa présence et a profité de l'occasion pour discuter de différents dossiers qui préoccupent l'ensemble de son conseil. «Mme Lavigne a présenté une grande quantité de son travail, entre la directrice de l'école du Parchemin, Johanne Béland. «Des amonnes officielles pourraient d'ailleurs émaner de cette rencontre et leur faire connaître, celle-ci. La Fondation Jean-Charles Bouchard de l'Assemblée nationale du Québec invite également les écoles primaires à mettre en place une formule de conseil d'école. Inspirez de l'Assemblée nationale. www.parlementaquin.com. (M.S.)

ES - 1000 (pour le jeu) - Chambly (Québec)

Quatre étudiantes de la région se démarquent à la finale régionale du concours *Chapeau, les filles!*

Daniel Hart

Quatre étudiantes de la région font partie des 30 jeunes femmes de la Montérégie ayant reçu un prix de 500 \$ chacune pour avoir fait preuve d'audace en choisissant un métier habituellement réservé à la gent masculine. De fait, la finale régionale du concours provincial *Chapeau les filles!* auquel elles ont participé s'est tenue la semaine dernière à Châteauguay. Cette activité vise à valoriser les femmes qui optent pour un métier traditionnellement réservé aux hommes, récompenser leurs efforts pour y parvenir, favoriser la

réussite des étudiantes et donner des modèles féminins qui sortent des sentiers battus.

Les lauréates de la région regroupent Marie-Ève De Villers-Matte, de Boucherville, élève inscrite en électromécanique de systèmes automatisés au Centre de formation professionnelle Pierre-Dupuy, à Longueuil, Justine Lavalée, de Longueuil, qui suit la formation en charpenterie-menuiserie à la même institution, tout comme Jessica-Ann Parent, également de Longueuil, élève au programme soudage-montage et Ibtissam Kaissoumi, aussi de Longueuil, étudiante au programme Techniques d'avionique de l'École nationale d'aérotechnique, affiliée au collège

Édouard-Montpetit. Celle-ci a obtenu le bourse de la Conférence régionale des élus de Longueuil.

La porte-parole de ce concours annuel, la comédienne Marie-Lise Pilote, a encouragé les lauréates régionales à poursuivre sur la lancée qu'elles s'étaient données. « En vous dirigeant vers ces métiers où les femmes sont peu représentées, vous devenez des modèles pour vos petites sœurs, vos filles et pour les générations à venir », a-t-elle indiqué.

Quelques-unes parmi les 30 lauréates régionales de la Montérégie seront recommandées au volet national du concours; elles auront la chance de remporter l'un des prix variant entre 2000 \$ et 5000 \$. Les prix nationaux seront décernés le lundi 10 juin prochain, à l'Assemblée nationale, à Québec. Rappelons que le concours *Chapeau les Filles!* est organisé par les ministères de l'Éduca-

tion, du Loisir et du Sport et de l'Enseignement supérieur, de la Recherche, de la Science et de la Technologie, en collaboration avec de nombreux partenaires institutionnels.

Au Québec, on estime à plus de 300 le nombre de métiers considérés non traditionnels. La principale raison qui incite les femmes à opter pour un travail de ce type se traduit par l'intérêt qu'elles y trouvent. D'autres facteurs les motivent aussi à choisir une telle voie, par exemple de meilleures conditions salariales et d'excellentes perspectives d'embauche.

Les femmes demeurent absentes de plusieurs secteurs d'activité sur le marché du travail. Dans les métiers non traditionnels comme ceux liés au milieu de la construction, le nombre de femmes ne représentait que 5,8 % des travailleurs au Québec en 2011.

Des jeunes de l'école secondaire De Mortagne sont à Ottawa

Par une magnifique et première journée printanière de l'année, les jeunes du Centre de formation en entreprise et récupération (CFER) de l'école secondaire de Mortagne étaient de passage dans la capitale fédérale le

22 avril dernier.

Au cours de leur visite, ils ont eu la chance de visiter le Parlement canadien et d'assister à la période des questions de la Chambre des Communes. Les jeunes ont également eu

l'occasion de rencontrer le chef de l'opposition officielle Thomas Mulcair, ainsi que les députés de la Rive-Sud, Sadia Grogueh (Saint-Lambert), Samia Haissainia (Verchères-Les Patriotes), Pierre Nantel (Longueuil-Pierre-Boucher) et Djaouda Sellah (Saint-Bruno-Saint-Hubert).

Le CFER, intégré à l'école secondaire De Mortagne, est une école-entreprise qui propose une formation sur trois ans pour les jeunes en situation de difficultés, menant au Certificat de formation en entreprise et récupération.



INSTITUT DE BEAUTÉ

Micheline Garcia

POUR VIVRE EN BEAUTÉ...

Pour la fête des Mères

Faites vivre des moments privilégiés de détente et de bien-être judicieusement agrémentés avec des soins de beauté...

177\$
soins offerts

DOUX DORLOTEMENT
Exfoliation corporelle
Douches Vichy
Massage corporel avec pierres chaudes (90 min.)
Pause tisane

97\$
soins offerts

DÉTENTE EXPRESS
Massage de 30 minutes
Période de pressothérapie
Shampooing et mise en plis
Pause tisane

LA BEAUTÉ EN CADEAU...
Un certificat-cadeau signé Micheline Garcia, c'est beaucoup plus que faire plaisir, c'est offrir un moment privilégié, et ce en toute occasion.
Applicable sur tous nos services et produits. Les certificats sont toujours valides.

534, boul. Marie-Victorin, Boucherville
(450) 655-1367 • www.michelinegarcia.com

Pas besoin de chirurgie!

Du 29 avril au 8 juin 2013*

75\$

DE RABAIS

sur une paire de lunettes solaires ou adaptatifs **Translitions****

aeroplan

Gutkin & Lagüe
OPTICIENNES

100, boul. de Montarville, Boucherville
450 655.6020 | gutkinlague.net

* Offre valable du 29 avril au 8 juin 2013. Offre réservée aux clients de l'aeroplan. ** Translitions est une marque déposée de Translitions Optiques. *** Applicable sur les nouvelles lunettes de prescription Canada Inc. Assurances à l'achat de la paire de lunettes.

FRANK LYMAN DESIGN

Gagnez

une garde-robe d'une valeur de

1000 \$

avec un seul achat
dans un magasin

Du 6 mai au 22 mai, c'est l'événement
Frank Lyman dans toutes les Boutiques Option
De plus, profitez d'un **10% additionnel**

Tel qu'entendu
sur les ondes de **Radio**

Boutique Option 1170 rue Volta, Boucherville 450.857.1277

La Revue le mercredi 1er mai 2013 - Page 3-5

Résultats financiers 2012 du CLD de Marguerite-D'Youville

Une présence sur le territoire qui porte ses fruits

Lors de la récente assemblée générale annuelle du Centre local de développement (CLD) de Marguerite-D'Youville, François Gamache, président de l'organisme, s'est dit très satisfait des résultats financiers de l'année 2012. « Malgré les sombres perspectives qui planaient en début d'année, 2012 aura été, pour notre organisme, une année de succès et d'atteinte des objectifs anticipés, a-t-il déclaré. Ces excellents résultats mettent la table à la préparation du prochain Plan d'action local pour l'économie et l'emploi (PALÉE) 2014-2019. »

En effet, les résultats des différents fonds ont été encore meilleurs qu'en 2011. L'ensemble des fonds a permis de générer des investissements de 9 066 861 \$, grâce à des aides financières directes de 1 771 900 \$. Cette contribution représente une hausse de 35 % par rapport à 2011. On constate également une augmentation (13 % de plus) au niveau du nombre de dossiers traités qui est de 44. Ce qui a permis la création ou le maintien de 167 emplois.

De plus, l'année qui vient de s'écouler aura permis le réalignement des interventions du CLD de Marguerite-D'Youville

dans des projets que l'organisme souhaite voir se concrétiser rapidement. Parmi ceux-ci, mentionnons la concrétisation des installations du Centre de recherche Solanema International (CREST) au sein duquel nous agissons maintenant à titre de principal porteur. Même chose pour le projet de pôle logistique dans lequel le rôle du CLD a évolué. Alors qu'auparavant, il intervenait dans ce dossier à titre de représentant de la région, désormais le CLD agit comme l'organisme porteur pour l'ensemble de la Montérégie Est. Enfin, les interventions du CLD ont été déterminantes dans le projet de construction d'un chapitre permanent à Calixa-Lavallée qui a débuté en décembre dernier.

Pour sa part, Suzanne Roy, préfet de la MRC de Marguerite-D'Youville, a réitéré l'engagement de la MRC de Marguerite-D'Youville dans le développement des différents projets mis de l'avant par le CLD. « En tout temps, le CLD peut compter sur la collaboration de la MRC et sur sa volonté de ne faire qu'un avec lui, dans le cadre de ses différentes interventions de développement, qu'elles soient de nature économique, culturelle, touristique, sociale, ou autre. »

Le Jour de la Terre souligné à Verchères

Le lundi 22 avril en avant-midi, par un temps frais, mais ensoleillé, la Municipalité de Verchères procédait à la plantation de trois arbres, des bouleaux jaunes (arbre emblématique du Québec) près de la caserne de pompiers et du cours d'eau Jarry. Cette plantation s'est faite en présence du maire Alexandre Bellisle, de la conseillère Michèle Tremblay, du directeur du Service de Sécurité Incendie André Larouche et de la petite famille Boisseau-Caron.

Les arbres jouent un rôle de régulateur sur notre planète en absorbant une grande quantité de gaz carbonique dans l'atmosphère. La Municipalité de Verchères a mis sur pied, il y a plusieurs années, un programme de plantation d'arbres subventionnée. Consultez le site Internet www.ville.vercheres.qc.ca, section « liens express : programmes et subventions », pour connaître tous les détails. Cette subvention est possible pour les plantations en zone résidentielle, commerciale et industrielle.



Les contribuables verront leur compte de taxes scolaires augmenter

Daniel Hart

Les compressions budgétaires additionnelles annoncées la semaine dernière par le ministre de l'Éducation, du Loisir et du Sport, Marie Malavoy, sur l'exercice financier 2013-2014 des commissions scolaires risquent d'avoir une incidence immédiate sur le prochain compte de taxes scolaires. « Ce n'est pas impensable qu'il y ait une hausse de taxes scolaires si l'on veut continuer d'offrir les services aux élèves », a indiqué en entrevue à La Relève la présidente de la

Commission scolaire des Patriotes, Hélène Roberge.

Québec a demandé aux commissions scolaires un effort de réduction de 65 millions de dollars afin de respecter l'enveloppe budgétaire qui leur est destinée. Ce montant représente 0,9 % du budget global. Six allocations administratives seront réduites ou abolies, ce qui représente près de 17 millions de dollars. La somme restante, soit un peu plus de 48 millions de dollars, sera appliquée au prorata des allocations de base liées au fonctionnement. Les surplus accumulés par les commissions scolaires pourront être utilisés dans une proportion maximale de 32 %.

« C'est clair que les compressions vont toucher les services aux élèves. C'est notre grande inquiétude », ajoute Mme Roberge. À la Commission scolaire des Patriotes, les surplus accumulés se trouvent dans les écoles pour la réalisation de projets tels que les rénovations de la bibliothèque scolaire, par exemple. « Utiliser ces surplus signifierait enlever des projets. Comme il s'agit de sommes non récurrentes, il faudra plutôt trouver des solutions qui se répèteront », observe la présidente de la commission scolaire.

Le conseil des commissaires analysera l'impact des compressions gouvernementales au cours des prochaines semaines. Un

déficit d'exercice est prévu au même titre que dans la moitié des commissions scolaires du Québec. S'ensuivra un plan de redressement échelonné sur un ou deux ans qui devra être soumis au ministère de l'Éducation. « En janvier, il y a déjà eu une diminution de 24 \$ par élève dans le budget réservé à la formation générale des jeunes. Il y aura des choix à faire dans les écoles », signale Mme Roberge. La Commission scolaire des Patriotes regroupe 30 500 élèves.

Les commissaires déposeront le prochain budget à la fin juin. Ce n'est qu'à ce moment-là que les contribuables connaîtront le nouveau taux de taxation.

Voici **10** bonnes raisons de nous faire confiance...

- 1 Respect du client
- 2 Écoute attentive
- 3 Analyse pointue des besoins
- 4 Style, originalité et créativité
- 5 Grand choix de modèles de portes, d'armoires et de vitraux
- 6 Couleurs exclusives
- 7 Matériaux de grande qualité
- 8 EN PLUS... 8 Expérience et réputation de plus de 20 ans
- 9 Respect des échéanciers
- 10 Projet clés en main

Projet
clés en main

Armoires de cuisine,
cinéma maison
et meubles sur mesure

Pour un style à soi...

Salle de montre
Ouvert du lundi au samedi

LES NOUVEAUTÉS MG
ENTREPRENEUR / RÉNOVATION INC. 5019-1047-42

L'EN VERRE DU DEC-ART INTL.

450-449-2599

1340, RUE GAY-LUSSAC, SUITE 1, BOUCHERVILLE

Beaucoup d'activités au début mai à l'occasion du 100^e anniversaire de Saint-Amable

Daniel Bastin

Pour une centenaire, Saint-Amable a pas mal la « bougeotte »! Surtout en ce début du mois de mai alors que de nombreuses activités sont au programme à l'occasion du 100^e anniversaire de la municipalité.

Le tout commence par une fin de semaine bien chargée puisque la troupe de théâtre Moï l'embarque, composée de six comédiens amateurs sous la direction d'André Lessard, présente la pièce Les

variétés d'hier par des gens d'aujourd'hui, les 3, 4 et 5 mai prochains, au pavillon multifonctionnel situé au 446, rue Daniel.

Les billets sont en vente au comptoir de prêt de la bibliothèque. Le coût pour la représentation du vendredi 20 h et dimanche 14 h est de 15 \$, alors que, pour le super spectacle du samedi, à compter de 18 h, le prix est de 30 \$.

Les organisateurs de l'événement précisent que la pièce s'adresse à tous et ils vous rappellent de porter l'épinglette du 100^e qui vous donnera la chance de participer au tirage du boîtier cadeau du centenaire.

déroulera de 9 h à 13 h.

Les billets pour cette activité sont disponibles au comptoir de prêt de la bibliothèque ou directement auprès de la présidente du conseil de la Fabrique, Claire Gervais, au 450-649-3733. Le coût est de 10 \$ pour les 14 ans et plus, 5 \$ pour les 10 à 14 ans et gratuit pour les enfants de 10 ans et moins.

Et n'oubliez pas votre épinglette du 100^e qui vous permet de participer au tirage du boîtier cadeau du centenaire.

Ambiance d'époque!

Par la suite, la fin de semaine suivante, place au grand souper du 100^e qui aura lieu le samedi 11 mai à la salle municipale, située au 1444, rue Principale.

L'événement, organisé par le Club de l'âge d'or, se déroulera dans une ambiance d'époque alors que tous les participants sont invités à se costumer pour rappeler les débuts de la petite municipalité. Parfois un peu d'imagination et un brin de débrouillardise peuvent vous aider à passer une soirée encore plus agréable!

Il est à noter que la soirée débute par une messe à 17 h, avant le souper qui sera suivi d'une soirée d'animation et des personnages marquants de la communauté d'aujourd'hui seront de la partie.

Vous pouvez vous procurer vos billets au coût de 20 \$ en communiquant avec le président du Club de l'âge d'or, Marcel Favreau, au 514-781-8752.

Et, encore là, n'oubliez pas votre épinglette!



À l'avant-plan, la présidente et conseillère municipale, Monique Savard, ainsi que le maire de Saint-Amable, François Gamache, entourés de membres du comité du 100^e et de conseillers municipaux.

Le dimanche 5 mai – pourquoi pas avant la pièce de théâtre? – la Fabrique de Saint-Amable invite les citoyens de la municipalité et des villes voisines à son déjeuner du pasteur qui aura lieu à l'école secondaire François-Williams, située au 950, rue Normand.

Le brunch familial préparé par les Chevaliers de Colomb aura lieu sous la présidence de Stéphane Williams, président de l'Association des gens d'affaires de Saint-Amable. Le tout se



François Gamache reporté à la présidence du CLD de Marguerite-D'Youville pour un quatrième mandat consécutif

Le 24 avril 2013, le conseil d'administration du Centre local de développement (CLD) de Marguerite-D'Youville s'est réuni, soit immédiatement après la tenue de son assemblée générale annuelle, afin de procéder à la nomination des membres de son comité exécutif. Lors de cette rencontre, le conseil d'administration a mis sur la continuité en reconduisant cinq des sept membres de son comité exécutif dans leurs fonctions, soit :

- François Gamache, à titre de président
- Claude Jutras, à titre de vice-président, secteur municipal;
- Marc St-Croix, à titre de vice-président, autres tables sectorielles;
- Alain Bergeron, à titre de trésorier;
- Alexandre Bellisle, à titre d'administrateur.

Parmi les nouvelles nominations au comité, Gérald Danereau est nommé secrétaire, Stéphane Dussault accède au poste de vice-président, affaires, en remplacement de Ginette Desjardins et Claude Jutras agit également en tant que vice-président délégué.

Par ailleurs, en 2012, 8 des 21 membres du conseil d'administration du CLD de Marguerite-D'Youville voyaient également leur mandat se terminer. Les nouveaux membres élus au conseil sont :

- Lyse Jossainne nommée représentante du milieu culturel, en remplacement de Diane Chaput;
- Pierre Beaudry nommé représentant des gens d'affaires de Saint-Amable, en remplacement de Mario McDuff;
- Marc-Olivier Labarre nommé représentant des

gens d'affaires de Varennes, en remplacement de Ginette Desjardins;

- Yvanick Dupuis nommé représentant des gens d'affaires de Calixa-Lavallée, en remplacement de François Pépin.

Ils ont été accueillis chaleureusement par les membres du conseil dont les mandats ont été reconduits, soit :

- France Lacasse, représentante du milieu de la condition féminine;
- Gérald Danereau, représentant du milieu du travail;
- Luc Bissonnette, représentant du milieu agricole;
- Gino LaBrosse, représentant du milieu de l'éducation.

Lors de son allocation, le président du conseil d'administration de la corporation, François Gamache, a remercié les administrateurs du CLD de leur dévouement tout au long de la dernière année. « Je salue tout particulièrement ceux dont le mandat se termine en soulignant leur contribution aux excellents résultats obtenus par la corporation. »

Pour sa part, le directeur général du CLD de Marguerite-D'Youville, Sylvain Berthiaume, a remercié les administrateurs pour le travail accompli au cours de la dernière année. Il a également bon espoir que les administrateurs sauront unir leurs efforts pour relever les nouveaux défis auxquels le CLD sera confronté au cours de la prochaine année.

« Nous devons tenir compte de ces nouveaux enjeux au moment d'élaborer notre vision du développement de la région, laquelle sera présentée dans le cadre du prochain Plan d'action local pour l'économie et l'emploi (PALEE) qui dictera une partie de nos interventions en 2013. »

Plantation d'un arbre pour commémorer le Jour de la Terre à Varennes

Accompagné des élus et d'employés municipaux, le maire a procédé à la plantation d'un arbre pour commémorer le Jour de la Terre 2013. Il s'agit d'un tilleul qui grandira dans le parc Saint-Charles.

« Voilà un geste symbolique qui souligne l'engagement du conseil municipal à donner un nouveau souffle à la planète », a déclaré le maire, Martin Dumplousse.

Le Jour de la Terre est le plus grand événement participatif en environnement au monde. Plusieurs activités culturelles et éducatives ont été organisées pour sensibiliser la population à l'amélioration de l'environnement.

« Le conseil municipal souhaite adopter les meilleures pratiques pour l'avenir et, à titre d'élus, nous devons assumer un leadership », a déclaré le maire de Varennes en invitant l'ensemble de la population à soumettre des suggestions et des commentaires au Bureau des initiatives durables de la Ville : bid@ville.varennes.qc.ca



Restaurant du bord du fleuve

Situé à la Marina de Boucherville

Une escale magique à pied, en vélo, en bateau et en auto (on stationne en haut)

De retour avec vous du 1^{er} mai au 14 octobre. Beau temps, mauvais temps. C'est un rendez-vous.



535, Marie-Victorin, Boucherville
www.facebook.com/restaurantdelamarina
450-449-7189
Propriétaire : Yolande Perreault

Déjeuner des 8 h
Spéciaux du jour (lundi au vendredi)
Le fameux homard
(gouille, club, salade)
Poutine et bien d'autres choses
Slush et crème glacée

Nouveauté 2013 : Les crêpes de ma mère
Pour les amateurs de poissons : Basket de calmars, basket de crevettes en pâte, burger de crabe des neiges, suprême d'aiglefin et bouchées de homard à la douzaine.
Venez en groupe pour faire la fête. Yolande et son équipe

Bromont
514 990-5955
880, Jean-Nève, Longueuil
(aux limites de Boucherville et Longueuil)
Scotie 92 de l'autoroute 20
bromontinternational.com

MAGASIN ENTREPÔT

OUVERT AU PUBLIC

Jusqu'à **40%** d'économie par rapport au marché

CAMBERT
Le Père André 250g **4.99\$**

LE VALBON ROUGE
200g **5.29\$**

CIACCATORE 1.89\$
Doux ou piquant
La Vecchia Fattoria

Tirage d'une carte-cadeau de 50\$
Lundi au vendredi de 8h à 18h
Samedi de 9h à 15h

Jour de la Terre L'école Mount Bruno plante quatre arbres



Des finissants de l'École Mount Bruno ont planté des arbres, aidés de Sylvie Cormier, technicienne en horticulture à la Ville de Saint-Bruno, et ses collègues, Carole Bédard, Caroline Trépanier et Annie Beauregard, et de Sylvia Jinchereau, chargée de projet au service de l'environnement. Sont également sur la photo : les conseillers municipaux Thérèse Hudon et Michael O'Dowd, ainsi que Jean-René St-Cyr, directeur de l'établissement. (Photo : Oriane Wion)

Les 30 finissants de l'école Mount Bruno ont souligné le Jour la Terre en plantant quatre arbres ce mercredi.

En collaboration avec le service d'horticulture de la Ville de Saint-Bruno et grâce à la générosité de la Pépinière Auclair St-Bruno, la cour arrière de l'école primaire a accueilli quatre nouveaux locataires, des tilleuls à petites feuilles.

Les deux groupes d'élèves de 6^e année ont participé à la mise en terre de ces arbres pour symboliser leur implication sur le plan de l'environnement ainsi que leur initiative grandissante.

Cette activité est la cinquième à laquelle participe la municipalité. En effet, depuis cinq ans, une école différente sur le territoire de Saint-Bruno reçoit gracieusement deux arbres par groupe de finissants. (OW)

Ski Saint-Bruno Encan silencieux 2013 : 5 500 \$ pour ParticipeDon

L'Encan silencieux qui s'est tenu le mois dernier à Ski Saint-Bruno a permis d'amasser plus de 5 500 \$ pour les enfants julievilleois, dont les parents vivent des difficultés financières temporaires.

Ce troisième événement annuel de la Fondation ParticipeDon a eu lieu dans le cadre des Pentes Ouvertes de Ski Saint-Bruno. Plus de 1 550 skieurs et planchistes ont répondu à l'invitation, faisant ainsi de cette activité un véritable succès. « L'encan a généré des recettes records. Nous en sommes vraiment très fiers et je peux déjà annoncer que nous allons répéter l'expérience en décembre prochain, révèle le président de la fondation et propriétaire de Ski Saint-Bruno, Michel Couture. Il aurait été impossible de tenir cet encan sans la générosité de plusieurs entreprises de la région qui nous ont gracieusement offert les articles vendus. »

Des besoins importants dans la communauté julievilleoise

La Fondation ParticipeDon a pour mission de maintenir les enfants julievilleois dans leurs activités sportives, culturelles, sociales ou scolaires en assurant les frais que leurs parents sont incapables de payer en raison de difficultés financières temporaires. Avec le temps, l'organisme constate à quel point les besoins sont grands à Sainte-Julie.

« En 2012, la fondation est intervenue auprès de 36 enfants, de 26 familles différentes, ce qui ressemble au bilan de 2011, qui comptabilisait 36 enfants, issus de 25 familles, commente la mairesse de Sainte-Julie et fondatrice de ParticipeDon, Mme Suzanne Roy. Sainte-Julie a la réputation d'être une ville aisée, mais personne n'est à l'abri de difficultés financières temporaires attribuables à une perte d'emploi, à la maladie, à une séparation ou autre. Plusieurs parents concernés occupent de bons emplois et ont atteint un haut degré de scolarité. »

Une formule appréciée des skieurs et planchistes

Cette année, la Fondation a changé la formule de sa traditionnelle collecte de fonds. Lors des années précédentes, l'organisme jumelait son encan silencieux avec la tenue d'un ski-o-don, mais cette fois, il a plutôt tenté l'expérience de se joindre à la Journée Pentes Ouvertes.

Cette dernière permet non seulement aux skieurs et planchistes de s'élaner gratuitement sur les pistes, mais elle leur accorde aussi le privilège d'essayer des vélos-neige Snowscoot et des produits Salomon, Vökl et Atomic de l'année, en plus de leur offrir la possibilité d'obtenir des rabais de 60 % sur divers produits et services. (OW)

Action Sport Physio

Médecine sportive



**Golfers de tous calibres,
vous désirez améliorer
votre élan au golf,
sans vous blesser?**

**Nous vous invitons à la conférence
« S'ÉLANCER EN SANTÉ »**

**Le jeudi 9 mai
de 19 h à 20 h**

**Endroit : Centre Marcel-Dulude
530, boul. Clairevue O.
Saint-Bruno**

**Conférencier : Julien Bernier, B.Sc.P.T.
Physiothérapeute à la clinique
Action Sport Physio Saint-Bruno**

Conférence gratuite – Entrée libre

**SURVEILLEZ À LA MI-JUIN
NOTRE DÉMÉNAGEMENT AU
694, montée Montarville
Carrefour de la montagne, Saint-Bruno
450 441-1451**

Sexitation SEX SHOP

La boutique la plus accueillante au Québec!

**Déjà 21 ans
à votre service**

**PLUS DE 2 500 p\$
de plaisir!**

Plus de 1000 titres différents de DVD

**Vente de DVD
à partir de
15\$**

**LOCATION
DE DVD
3/12\$**

LOCATION 7 JOURS



100 NOUVEAUTÉS CHAQUE MOIS!

La gêne tue le plaisir!

HEURES D'OUVERTURE
Lundi au mercredi 11 h à 18 h
Jeudi et vendredi 11 h à 21 h
Samedi 11 h à 17 h
Dimanche fermé

**VOISIN DE
BARDIER AUTO**

**195, boul. Laurier, McMasterville
450 446-3151 • www.sexitation.com**



BUFFET

Maison de Jade

Reservez pour le brunch et le souper de la

Fête des mères

Boucherville
1200, place Nobel local D
(aut. 20 sortie 93)
450.655.7622



LE SPECIALISTE

GARAGE RONNY POOCH enr. 450-922-4567

L'équipe des pompiers de Sainte-Julie dont les organisateurs sont, Steven Lefebvre et Martin Laverdière.

Association des Pompiers de Sainte-Julie

Le week-end dernier à Saguenay, avait lieu la 23e édition du tournoi d'hockey des pompiers du Québec aux profits des grands brûlés. Cet événement sportif, comme à chaque année, devient essentiellement un rassemblement solidaire pour la cause des grands brûlés du Québec. Cette solidarité aura permis d'amasser 41 000 \$ soit, 11% de plus que l'an dernier. 52 équipes ont pris part au tournoi, représentant plusieurs municipalités du Québec et Sainte-Julie ne faisait pas exception. Depuis maintenant 4 ans, les pompiers de Sainte-Julie représentent fièrement notre ville du bonheur.

Un événement de cet envergure nécessite inévitablement des frais qui, grâce à la généreuse contribution de commanditaires comme, « Le Spécialiste Garage Ronny Pooch enr. », « Sports Colette Rive-Sud », « l'Association des pompiers de Sainte-Julie », « la Ville de Sainte-Julie » ainsi qu'un Quille-O-Thon que nous avions organisé, nous ont permis de performer en diminuant de façon significative nos soucis financiers. Nous désirons profiter de l'occasion pour remercier la ville de Sainte-Julie pour le prêt d'une remorque qui nous a permis de transporter tout nos équipements de façon sécuritaire. Les pompiers de Sainte-Julie ne se sont pas rendus en finale mais à défaut de remporter le tournoi, ils ont défait les pompiers de Repentigny, nos rivaux au titre de Ville du bonheur!

COMPRESSIONS DANS LES COMMISSIONS SCOLAIRES

Les écoles en paieront le prix

La présidente de la Commission scolaire des Patriotes (CSP), Hélène Roberge, affirme que les compressions annoncées par le gouvernement Marois la semaine dernière sont inquiétantes pour le futur des établissements primaires et secondaires. Selon elle, couper dans le budget des commissions scolaires, c'est couper dans le budget des écoles.

CLAUDIA FORTIER
claudia.fortier@quebecmedia.com

L'annonce des coupures de 65 millions\$ dans le réseau des commissions scolaires du Québec a été reçue comme une douche d'eau froide. Cette coupe s'ajoute aux 150 millions\$ déjà soustraits lors de l'annonce du budget en début d'année. Selon la présidente de la Fédération des commissions scolaires, Josée Bouchard, c'est près d'un demi-milliard \$ que le réseau a perdu en 3 ans.

La présidente de la CSP soutient que ce ne sont pas les commissions scolaires qui sont pénalisées par ces coupures, mais bien les écoles. « Plus de 95,6% de notre budget va directement aux écoles. Ce sont elles qui décident où distribuer l'argent qu'on leur remet. Ce seront les écoles primaires et secondaires qui vont finir par être affectées par ces décisions », affirme-t-elle. Couper seulement dans les dépenses administratives ne sera donc pas une solution réalisable, croit-elle.

Mme Roberge n'a pas été capable de confirmer à combien se chiffrent les compressions à la CSP. Toutefois, depuis 2011, c'est avec 9,9 millions\$ en moins que la commission scolaire a dû négocier son budget. « Nous nous en allons vers un déficit en 2013-14, alors nous n'aurons pas le choix d'aller piger dans notre surplus de 5 millions\$, même si cela n'est pas l'idéal », explique Mme Roberge.



La présidente de la Commission scolaire des Patriotes, Hélène Roberge.

PHOTO ARCHIVES

Les écoles primaires et secondaires laissées de côté

Mme Roberge a déjà dénoncé le fait que les élites politiques semblaient mettre de côté les écoles primaires et secondaires.

« C'est en train de passer totalement inaperçu dans la population. Il n'y en a que pour les universités et les cégeps. C'est important, mais pendant ce temps, on sabre de façon importante dans le financement des écoles primaires, secondaires et des centres. À moyen terme, nous allons compromettre l'accès à l'enseignement supérieur pour nos élèves », avait-elle déploré.

Selon la CSP, ces coupures vont à l'encontre de ce que demande le gouvernement aux commissions scolaires, soit mettre plus d'efforts pour lutter contre le décrochage scolaire et augmenter le taux de diplomation.

Pour une tranquillité d'esprit, faites confiance à notre compagnie familiale établie depuis 1965

THERMOPOMPE MURALE OU CENTRALE

Possibilité de garantie prolongée, 10 ans pièces et main-d'œuvre

Subventions disponible informez-vous!

Profitez d'un rabais postal de **150\$** à l'achat d'un climatiseur **MITSUBISHI**

Chauffage SOUMISSION GRATUITE JOUR, SOIR ET FIN DE SEMAINE **Climatisation**

L.G. POUPART 450 656-5510

Salle de montre ouverte du lundi au vendredi de 8 h à 17 h

RBQ: 8313-4660-37

3598, rue Grande-Allée, Saint-Hubert



Ouverture du Poste de transition du bois à Chambly

Des mesures pour lutter contre la propagation de l'agile du frêne interdisent le déplacement de produits du frêne (bûches, branches, matériel de papénerie, copeaux), le bois de chauffage et les souches de toutes les essences d'arbres à l'extérieur de la zone agrie. La Ville a ouvert un poste de transition du bois, accueillant les produits touchés par la réglementation, pour les transformer en copeaux et éliminer la présence de l'agile, selon les normes.

Les citoyens de Chambly peuvent se défaire gratuitement de leur bois, **chaque vendredi samedi du mois, de mai à novembre, de 7 h à 13 h**, en le déposant au 2400, boul. Industriel. Exceptionnellement, le poste ouvrira à deux reprises au mois de mai :

- Samedi 4 mai 2013, de 7 h à 15 h (dans le cadre d'Opération Grand Ménage)
- Samedi 18 mai 2013, de 7 h à 13 h.

Les branches ne sont pas ramassées avec les ordures. Deux façons de se départir du bois :

- L'apporter au Poste de transition aux journées mentionnées.
- Communiquer avec le Service technique et environnement (450 658-2626) qui offre, moyennant des frais, un service de déchargement sur place.

La Ville demande la collaboration des citoyens afin de ralentir la propagation de l'agile et protéger les frênes. Il est important de ne pas déplacer de produits réglementés, d'acheter localement le bois de chauffage et signaler tout signe d'infestation à FACIA, au 1 866 463-0017.



Deux candidats briguent un poste de commissaire scolaire

Richard Bourgouin et Robby Royer seront les candidats officiels à l'élection partielle du 2 juin décrétée par la Commission scolaire des Patriotes pour combler le poste vacant dans la circonscription no 20 couvrant une partie de la ville de Chambly.

CAROLÉ PRONOVOST
carole.pronovost@quebecmedia.com

M. Royer habite cette circonscription; il est connu dans le milieu scolaire principalement où il s'est impliqué tant au niveau des CPE que des conseils d'établissements des écoles. Il a aussi été conseiller municipal du district Louis-Franquet sous la bannière du Parti Municipal Chambly de 2003 à 2005. Il n'avait pas souhaité poursuivre par la suite pour être plus disponible pour sa famille.

«Les enfants sont maintenant plus vieux, mon fils entrera à l'université en septembre et ma fille est au secondaire à l'école du Mont-Bruno. Il y a beaucoup de défis à relever et si je peux contribuer, notamment au plan de la technologie, je suis prêt», dit-il.

Cette élection était rendue nécessaire dans la foulée du dossier de l'école de la Roselière, dont le permis d'école à vocation particulière ne sera pas renouvelé. M. Royer mentionne qu'il n'est pas contre les écoles à vocation particulière, son fils ayant fréquenté la seule autre école à vocation particulière de la commission scolaire, l'École internationale (McMasterville).

«Je comprends les parents de vouloir s'exprimer s'ils estiment avoir été lésés. Toutefois, j'appuie la commission scolaire qui doit s'assurer que

ses écoles sont conformes au programme du ministère, même si elles ont une vocation particulière.»

Le Journal a tenté en vain de joindre l'autre candidat, Richard Bourgouin, qui serait le candidat représentant les parents de l'école de la Roselière selon certaines sources mais cette information n'a pas été confirmée.

Le 2 juin

Le scrutin se tiendra le dimanche 2 juin, de 10 h à 20 h. Le vote par anticipation aura lieu le dimanche précédent, le 26 mai, de 12 h à 20 h. Le scrutin et le vote par anticipation se tiendront à l'école Jacques-De Chambly, 5, rue des Voltigeurs à Chambly.

Pour voter à cette élection scolaire partielle, un électeur doit résider sur le territoire de la circonscription no 20 et s'assurer d'être inscrit sur la liste électorale. Cette liste électorale fera l'objet d'une révision. Toutes les personnes inscrites sur la liste recevront un avis par la poste.

Les demandes d'inscription, de radiation et de correction doivent être présentées à la présidente d'élection ou à la commission de révision aux dates et aux heures prévues entre le lundi 6 mai et le vendredi 10 mai; ainsi que le lundi 13 mai et le mardi 14 mai, alors qu'aura lieu la commission de révision. Les coordonnées de la présidente d'élection et de la commission de révision sont celles du siège social de la Commission scolaire. Des avis publics seront publiés dans les journaux.

Pour en savoir plus, consulter la section consacrée aux élections sur le site de la CSP à l'adresse suivante, www.csp.qc.ca.

RÉSIDENCE

La Seigneurie de Chambly



Une résidence Fleur de lys

RÉSIDENCES FLEUR DE LYS

Aux Résidences Fleur de lys, nous pouvons accueillir des résidents autonomes ou semi-autonomes dont le confort et la sécurité sont assurés par un personnel permanent qualifié.

- Services en option
- Contrôle de la médication
- Entretien ménager
- Prise de glycémie

3 adresses pour une qualité de vie supérieure
Chambly • Ste-Julie • Iberville

2 1/2 STUDIO	3 1/2 730 à 985 pi ²	4 1/2 935 à 1115 pi ²
------------------------	---	--

999, Oscar Viau, Chambly • 450 403-1684
www.residencesfleurdelys.com

STUDIO (490 pi²)

Cuisine/lavabo/salle de bain
Balcon privé

875\$

- Construction supérieure
- Un site chaleureux
- Animation
- Salle à manger
- Service aux tables
- Garage intérieur
- Entrées lavabo/salle de bain
- Salle commune
- Infirmerie
- Surveillance 24 heures
- Crédit impôt disponible
- Électricité, eau chaude et chauffage inclus
- Système d'urgence et d'alarme dans chaque appartement et plus encore...

CETTE SEMAINE DANS

Le Journal de Chambly

LE SAC PLUS

PLUS D'AUBAINES, PLUS DE PRIVILÈGES

Nous pouvons distribuer vos circulaires aussi et à prix très compétitifs. Informez-vous! 450 658-6516

92% DE COUVERTURE

En distribution complète ou partielle selon vos besoins



Kapetan

Chambly et Marieville

LES PAYSAGEMENTS MATHIEU TYE

AMÉNAGEMENT PAYSAGE

Chambly et Marieville

GÉNIE INVENTIF 2013

Des élèves de MET se distinguent

A.B. Des étudiants de l'école Mgr-Euclide-Théberge se sont distingués lors de la finale régionale de la Montérégie du Défi génie inventif qui s'est tenue le 13 avril dernier, à l'école secondaire Marcellin-Champagnat.

Ce concours met l'ingéniosité des jeunes à l'épreuve en leur proposant un défi qui fait appel aux sciences et technologies pour être résolu. Cette année, les participants devaient concevoir un véhicule qui se déplace sur la plus longue distance possible à l'aide d'une chaîne.

Maxime Boisvert et Simon Bélair ont remporté la médaille Coup de Cœur dans la catégorie deuxième cycle avec leur prototype *Maximum*.

Jonathan Létourneau et Loïc Leduc ont également participé avec leur prototype *Anonyme*, de même que Mathieu Blanchard et Étienne Comtois.



Simon Bélair et Maxime Boisvert ont mérité la médaille Coup de cœur avec leur prototype *Maximum*. PHOTO COURTOISE



Loïc Leduc et Jonathan Létourneau avec leur prototype *Anonyme* faisaient partie de la délégation de l'école. PHOTO COURTOISE



Mathieu Blanchard et Étienne Comtois, également participants. PHOTO COURTOISE



L'artiste Martin Rondeau en compagnie d'élèves de l'école De Salaberry. PHOTO ALEX BERNARD

Des portraits élaborés à l'école De Salaberry

Le 16 avril a eu lieu le vernissage des œuvres des élèves des classes de Marie-Noëlle Renaud et Manon Lauzière de l'école De Salaberry à Chambly dans le cadre du projet «Comment je traite ton portrait?».

ALEX BERNARD
alex.bernard@quebecomedia.com

Les élèves de sixième année travaillent à ce projet depuis deux mois en collaboration avec l'artiste photographe Martin Rondeau. Ils ont réalisé des tressages de pellicules photographiques sous le

thème de l'intimidation.

Avant de produire leurs œuvres, les jeunes créateurs ont analysé les réalisations de M. Rondeau. Celui-ci tresse des pellicules photographiques, insère des images et bandes colorées. Les distorsions engendrent de nouvelles images.

Présent lors du vernissage, M. Rondeau a pu observer le fruit du travail des élèves. «Ce fut un projet extrêmement motivant à cause de l'accessibilité et de la générosité de l'artiste. Les élèves sont très fiers de la démarche artistique qui a été complètement élaborée», explique l'enseignante Marie-Noëlle Renaud.

L'audioguide téléchargeable

L'audioguide de Chambly sera bientôt disponible sur le site internet de la ville sous forme de mp3. Cette décision a été prise afin d'offrir plus de flexibilité aux citoyens.

ALEX BERNARD
alex.bernard@quebecomedia.com

L'audioguide permet de visiter le vieux Chambly en trois parcours qui comportent 36 stations qui vont du pont Yule jusqu'à l'intersection des rues Martel et Daigneault. Les différentes stations renseignent sur les sites historiques de la ville.

À la ville, on explique que plusieurs personnes ont exprimé le souhait d'être en mesure de faire les trajets sur plus d'une journée. Auparavant, il était nécessaire de louer les appareils chaque fois que l'on désirait faire une partie de la visite.

«Le premier objectif est que les gens de Chambly s'approprient leur histoire. On s'est dit qu'avec les mp3, les gens allaient se sentir plus à l'aise de faire les trajets à leur rythme. Les choses ont changé depuis qu'on a fait l'achat des appa-



PHOTO ARCHIVES

reils. À l'époque, les gens n'avaient pas autant de téléphones intelligents qu'aujourd'hui», explique Sophie Martel du Service des loisirs.

Pour ceux qui ne détiennent pas de lecteur mp3, les audioguides continueront d'être en location. La municipalité évalue des scénarios pour les rendre plus accessibles.



Les Cascades finalistes

A.C. Que d'émotions pour les partisans des Cascades de Chambly lors de la grande finale du bantam B au 12^e Tournoi interrégional de hockey du regroupement de Marieville. La troupe de Stéphane Carboneau s'est présentée pour l'ultime affrontement avec une fiche immaculée de trois victoires dont deux obtenues en fusillade. Les Cascades croisaient le fer contre les Dragons de Saint-Rémy mais se sont malheureusement inclinés 2 à 1 en prolongation. Bravo à Olivier Courcelles, Marc-Antoine Lanoue, Maxime Pelletier, Tom Gaboriau, Cédric Lafond, Alexis Allain, Simon Loisel, Olivier Roy, David-Olivier Roy, Samuel Dupuis, Zachary Plourde, Samuel Lalancette, Shawn Laplante, Olivier Carboneau, Philippe Dubois, Gaby St-Pierre, Michael Bisson, aux entraîneurs Stéphane Carboneau, Sylvain Dubois, Pierre St-Laurent, Jean-Luc Plourde et au gérant Stéphane Loisel. PHOTO ANDRÉ CORBEU



L'école De Bourgogne au mini-volley

A.C. Le samedi 6 avril dernier, avait lieu le Championnat régional primaire de mini-volley à l'école De Mortagne de Boucherville. Trois équipes y ont représenté l'école De Bourgogne. Les élèves ont bien performé et terminé 4^e, 6^e et 9^e au classement général. De plus, l'équipe numéro 1 a terminé en quatrième position au tournoi de la Commission scolaire des Patriotes. Félicitations à Philippe Rodrigus, Joey-Dee Gauthier, Thomas Kingsley, Joanie Caron, Joanie Collin, Sabrina Rousseau, Simon Tremblay, Marc-Antoine Savaaria, Marc-Antoine Sigouin, Marc-Antoine Provencher, Kim Delorme, Saima Filali, Alexia Gravel, Xavier Robert, Charlotte Blanchard, Emilie Walsh et Victoria Gort. PHOTO

CLUB PROFORM
c'est une famille!

PROMO
Fête des Mères
du 6 au 13 mai 2013

3 mois
pour seulement

94⁹⁵\$ + taxes

7 centres pour mieux garder la forme

BROSSARD 24 h
DELSON 24 h
NOUVEL ÉQUIPEMENT

CANDIAC ÉLITE
LA PRAIRIE

CHAMBLY
SAINT-JEAN-SUR-RICHELIEU 24 h

CHATEAUGUAY
NOUVEL ÉQUIPEMENT

clubproform.ca

WiFi 514 866 form (3676)

Les enfants s'entraînent GRATUITEMENT 😊
les samedis et dimanches seulement.
*10 à 13 ans (à compter de 10 h)

RENSEIGNEZ-VOUS SUR NOS ENTRAÎNEMENTS PRIVÉS

www.hockeyqld.com

*Séances de 8 au 13 mai 2013. Voir détails et conditions sur place.
10 \$ de plus chez Proform Elite. Frais de réseau en sus.
† Un adulte entre 10 et 13 ans accompagné d'un parent en tout temps. Voir détails et conditions sur place.



Lancement du GDPL à l'école De Bourgogne

A.C. Les élèves de l'école De Bourgogne participent à nouveau au Grand Défi Pierre Lavoie. C'est dans une ambiance musicale que s'est déroulé le lancement du mois de l'activité physique et du sport. Pour l'occasion, une invitation toute spéciale a été

faite aux parents afin de démarrer le projet en force. La participation des parents, lorsqu'ils accompagnent leur enfant dans la pratique d'une activité physique, est comptabilisée dans le nombre de cubes-énergie accumulés par l'élève. Ainsi, les parents se sont

jointes aux enfants pour effectuer une première mais énorme collecte de cubes-énergie. L'activité a pu avoir lieu grâce à la présence de Catherine Chapados-Nadeau qui a su faire bouger les 645 élèves de l'école et leurs familles respectives. Rappelons que

les enfants doivent ramasser le plus de cubes-énergie possible (1 cube = 15 minutes d'activité sportive continue) pendant toute la durée du défi qui se terminera le lundi 27 mai 2013.

PHOTO COURTOISIE

Vaste choix de couleurs en inventaire !



Rond-Point c'est
— Davantage d'avantages —

RondPointFiat.ca
Concessionnaire Fiat autorisé

5055, boulevard Cousineau, Arrondissement Saint-Hubert - Longueuil (Québec) J3Y 3K7
Téléphone: (450) 656-4110 / Sans frais: 1 (888) 656-4110



Heures d'affaires
Ventes : 9h à 21h du
lundi au vendredi
Service : 7h30 à 17h00 du
lundi au vendredi
(Mercredi jusqu'à 21h)



Scannez !

1322903

Le courtier mère poule

Assurer sa maison pour sa pleine valeur

Mon père est retraité. Il a été comptable toute sa vie et il connaît très bien les chiffres. Mais pas l'assurance. Ce qui donne la conversation suivante chaque année lors du renouvellement de son assurance habitation :

Mon père me donnant son renouvellement : « Pis, d'après toi c'est un bon prix? »

Moi : « Ça semble correct mais je doute fort que la maison ne vaille que 150 000\$. Si tu ferais le coût de reconstruction, selon moi, on serait plus près de 300 000\$ »

Mon père : « Si tu me donnes 300 000\$ pour la maison, je te la vends tout de suite! Ha, ha, ha! »

Comme biens des propriétaires de maison, il pense que le montant qui doit apparaître sur son contrat d'assurance est le même que la valeur marchande du bâtiment. D'autres croient plutôt qu'ils doivent assurer la valeur actuelle de leur demeure. Ces 2 croyances sont fausses.

La grande majorité des contrats d'assurance habitation contiennent une clause de valeur à neuf sur le bâtiment. Il est donc très important d'assurer à sa juste valeur votre maison afin de ne pas vous retrouver avec de sérieux problèmes financiers en cas de sinistre.

Mais comment faire pour être certain de vous assurer à la juste valeur?

Le meilleur moyen demeure une évaluation professionnelle par un évaluateur agréé. Cependant votre courtier d'assurance peut vous aider grâce à un excellent logiciel, développé par une firme d'évaluation, appelé Calcul de la Valeur Assurable, ou C.V.A.

Lors d'une demande de soumission ou lors de votre prochain renouvellement d'assurance, votre courtier prendra le temps de faire le C.V.A. avec vous. Il sera donc en mesure de calculer le coût de reconstruction de votre résidence.

Certaines personnes contesteront l'évaluation faite lors du C.V.A. Le montant étant, quelques fois, plus élevé que la valeur actuellement assurée, ils ont l'impression que le courtier surenchérit afin d'augmenter la prime d'assurance. Ce n'est pas le cas.

Ce que comprend le coût de reconstruction.

Le montant calculé avec le C.V.A. comprend non seulement le coût des matériaux neufs et de la main-d'œuvre pour la reconstruction de votre maison, mais également les frais pour faire enlever les débris suite au sinistre.

De plus, il faut comprendre que les conditions générales lors de la reconstruction ne seront peut-être pas idéales. La météo peut faire la capricieuse; il peut être plus difficile de se procurer certains matériaux au moment des travaux; là où vous étiez la première maison d'un nouveau développement, il y a maintenant des voisins dont il faut éviter d'endommager les terrains etc.

Et comme il y a urgence des travaux, afin que vous retrouviez rapidement votre chez vous, l'assureur ne peut prendre tout son temps pour trouver l'entrepreneur le moins cher. L'assureur choisira plutôt le meilleur de ceux disponibles au moment du sinistre.

On peut donc comprendre toute l'importance de prendre quelques minutes avec votre courtier afin de bien compléter le C.V.A. Oui il vous faudra prendre un peu plus de temps lors de votre prochain entretien téléphonique, mais cela pourrait vous sauver bien des maux de tête en cas de réclamation.

Et si vous n'êtes toujours pas certain de la juste valeur de votre résidence, appelez-moi, je vérifierai avec mon père.

Martin Desrochers

Lepelco
assurancelepelco.com

HEALTH-INSURANCE

275 BOUL. LAURIER,
BUREAU 201, BELOEIL 450-467-4777



PHOTO YAMICARINO.COM

Airoidi lance la saison estivale au Mail Montenach

Le réputé styliste Jean Airoidi était de passage samedi dernier au Mail Montenach à Beloeil. Devant un parterre bien rempli, il a fait découvrir aux femmes de la région les tendances printanières et estivales, autant pour les vêtements que pour le maquillage.

M. Airoidi a aussi montré quelques trucs simples pour dynamiser un style, de même que les coupes à privilégier pour aller avec sa physionomie.

Chaque participante est repartie avec un petit guide de style, un outil personnalisé pour mieux connaître sa palette de couleurs et sa silhouette.



Yvon Camirand, membre du comité des retraités d'ÉVB, Henriette Nguyen, collaboratrice, Céline Méthot, enseignante, Julien Pinsonneault (BV), Marc-André Grétry (BV), Cassandra Larivière (BV), Juliane Leroux (BV), Lucie Durand et Nelly Vidal, l'Eau Vive, Nicole Grenon, enseignante, Sylvain Morin, directeur Maison des Jeunes, Sylvie Thériault, directrice de la Banque TD de Beloeil, Michel Gilbert/maire, Marie-France Lavalée, directrice de l'Aquarelle, Kees Vanderheyden, directeur général du Centre de la Nature.

L'Aquarelle se prend en main pour de meilleurs lendemains

Au tour de l'école l'Aquarelle de Mont-Saint-Hilaire de joindre les rangs des Écoles Vertes Brundland. C'est lors d'une cérémonie organisée par le Comité d'environnement que la Gaïa, symbole de la certification au Mouvement d'éducation pour un avenir viable, fut remise devant tous les élèves réunis. À l'écran furent représentées les quatre valeurs qui guident et soutiennent les actions pédagogiques. Le volet écologique fut fidèlement assuré par la Brigade verte constituée de quatre élèves bien impliqués. En tant que représentante du Comité d'environnement, j'aimerais souligner que la collaboration du personnel enseignant fut grandement appréciée considérant qu'il s'agit d'adopter une vision de l'éducation intégrant des changements de comportements. C'est au

quotidien que s'exerce la solidarité, la démocratie, le pacifisme et l'écologie. L'orientation d'une institution scolaire incluant ces objectifs pédagogiques ne peut que garantir de meilleurs lendemains. Les élèves empreints de ces valeurs poursuivront leur rôle de citoyens pacifiques et écoresponsables tout au cours de leur scolarité. Nous investissons pour l'avenir de ces jeunes.

Il ne faut pas manquer de souligner que c'est grâce à l'aide financière obtenue des Amis de l'environnement de la Banque TD, du programme ICI on recycle de Recyc Québec et du magasin d'aliments naturels L'Eau Vive qu'a pu prendre forme le projet d'actions écologiques mené vaillamment par deux enseignantes du comité d'environnement et leur incomparable Brigade verte.

Gagnants de la région de Secondaire en spectacle

Loisir et Sport Montérégie est fier d'annoncer le grand succès qu'ont eu les Finales montréalaises de Secondaire en spectacle à Saint-Hyacinthe qui se sont tenues les 12 et 13 avril derniers. Plus de 80 artistes ont foulé les planches de l'auditorium de la Polyvalente Hyacinthe-Delorme en présentant le numéro gagnant de la Finale locale de leur école respective.

La bourse Desjardins «Espoir de la relève» choisie parmi les participants du 1er cycle a été remise à Annie-Pier Parent de l'école secondaire Polybel avec la chanson *Un ange qui passe*.

Parmi les candidatures reçues pour le prix «Camp chanson de Petite-Vallée», soit une semaine au camp d'une valeur de 550 \$, Mariane Vallières de l'École

d'éducation internationale aura la chance de passer une semaine au camp cet été.

Un des prix Rendez-vous de la francophonie pour la qualité de la langue française a été remporté par Agnès Langlois de l'École d'éducation internationale pour le texte «Prends ta chance».

Maintenant, il reste à se préparer pour le Rendez-vous panquébécois qui aura lieu cette année à la Capitale-Nationale à Sainte-Foy, du 30 mai au 2 juin. Les premières places de chacune des catégories et les Coups de cœur du jury front représenter la Montérégie lors de ce happening culturel non compétitif. Pour toute information supplémentaire concernant le Rendez-vous panquébécois, allez sur le site www.secondaireenspectacle.qc.ca.



Annie-Pier Parent. STUDIO MANNING

Concours œuvre d'art publique

Les résidents de la Coopérative Prévert sont à la recherche d'un artiste qui leur ferait le privilège de leur créer une œuvre d'art publique extérieure unique qui serait à exposée de façon permanente à l'entrée du quartier. Cette œuvre pleine d'originalité et durable devra s'intégrer harmonieusement à l'environnement et refléter les valeurs fondamentales de

Prévert que sont l'entraide, la famille, la qualité du cadre de vie et de l'environnement, la valorisation des grands espaces et le désir de faire les choses différemment.

La Coopérative Prévert et la ville de Belœil invitent donc les artistes sculpteurs à participer à un concours de création qui s'inscrit dans le développement des arts publics de la Ville. Le

dévoilement de l'œuvre sera souligné par une cérémonie officielle à la fin de l'été.

Les artistes intéressés peuvent se procurer le document complet de l'appel de candidature ainsi que le formulaire d'inscription par courriel à culture@ville.beloeil.qc.ca, ou en se présentant à la maison de la culture Villebon de Belœil. Ce formulaire

devra être retourné au plus tard le 31 mai. Il sera accompagné d'un portfolio présentant des œuvres originales de l'artiste et d'une proposition détaillée. Un budget de 8000 \$ sera alloué aux matériaux et à la réalisation.

Renseignements: Chantal Label, coordonnatrice à la culture Ville de Belœil, 450 467-2835, poste 2915.

La maison amérindienne Les treize lunes



Collective
des vannières
d'Odanak

présenté jusqu'au 30 mai 2013

Période d'inscription pour le
camp de jour estival.



La Maison amérindienne
510, montée des Trente
Mont-Saint-Hilaire
450 464.2500

www.maisonamerindienne.com

AVANÇONS ENSEMBLE

BBA L'Œil Régional

Desjardins
Culture de Belœil-
Mont-Saint-Hilaire

Jardin d'Eden
Andrzej
Maciejewski

Frédéric Metthé

Chant vital

DU 2 AVRIL AU 9 JUIN 2013

Musée des beaux-arts de Mont-Saint-Hilaire

150, rue du Centre-Civique, Mont-Saint-Hilaire 450 536-3033

www.mbamsh.qc.ca



Visite guidée boom fm les mardis à 16 h



Desjardins
Culture de Belœil-
Mont-Saint-Hilaire



Les mardis soir de l'Œil au Musée
Entrée gratuite de 16 h à 20 h 30

Nancy Houston joint sa voix à celle des défenseurs de la pédagogie Waldorf

4 mai 2013 | [Lisa-Marie Gervais](#) | [Éducation](#)



Photo : Jeff Roberson Associated Press

Utilisée dans un millier d'écoles à travers le monde (ci-dessus, un élève de Chigago), la pédagogie Waldorf mêle enseignement intellectuel et exercices artistiques et manuels, comme le tricot.

La communauté de l'école de la Roselière de Chambly n'est pas près de se rendre. La bataille qu'elle mène pour maintenir cette école ouverte a des échos jusqu'en France et reçoit un appui de taille : celui de l'auteure Nancy Huston, qui livre un plaidoyer en faveur des écoles à pédagogie Waldorf, dont s'inspire l'établissement de Chambly.

« Je ne connais pas personnellement cette école, ni les gens qui l'ont créée, ni aucun des élèves qui y ont été inscrits », a écrit l'auteure, maintes fois primée, dans une lettre ouverte publiée en page Idées. « L'école Waldorf à laquelle j'ai moi-même étudié n'était pas de niveau primaire, mais secondaire : j'y ai passé mes 11e et 12e années, voici déjà quatre décennies. Mais cette expérience a changé ma vie - en bien - et je voudrais essayer de dire en quoi. »

Utilisée dans un millier d'écoles à travers le monde, la pédagogie Waldorf, qui mêle enseignement intellectuel et l'exercice d'activités artistiques et manuelles (comme le tricot), est controversée. Ses détracteurs l'apparente à une idéologie sectaire parce qu'elle reprend la thèse de la réincarnation et du karma ; ils estiment aussi qu'elle ne forme pas bien les enfants et que ceux-ci accumulent du retard.

Se fiant à sa propre expérience, Nancy Huston n'adhère pas aux critiques sur le caractère spirituel religieux de la pédagogie. « L'enseignement lui-même ne comportait pas d'éléments directement religieux, même si Rudolf Steiner, le fondateur des écoles Waldorf, était chrétien. (Faudrait-il, pour être bien certain d'éviter la contamination de nos enfants par cette religion, cesser d'écouter la musique de Bach et de regarder l'art de Michel-Ange ?) », écrit-elle.

Un rapport accablant

Depuis plusieurs mois, l'école de la Roselière est au coeur d'une bataille entre la Commission scolaire des Patriotes (CSP), qui a pris la décision de lui retirer son projet pédagogique l'an prochain puis de la fermer l'année suivante, et les parents des 150 élèves, qui ont multiplié, en vain, les actions de sensibilisation.

La décision des commissaires s'est basée sur un rapport d'expert qui s'est avéré accablant, démontrant notamment que « des parties importantes du Programme de formation de l'école québécoise ne sont pas enseignées aux élèves de cette école ». En dépit de sa fermeture annoncée, la majorité des élèves (130) se sont réinscrits pour l'automne.

Les parents et enseignants, très attachés à leur école, ont quant à eux critiqué la méthodologie « bâclée » du rapport et ont répliqué en produisant un contre-rapport qui réfute point par point le précédent. « On a fait une étude non scientifique auprès des 157 élèves d'anciennes cohortes [en âge d'avoir terminé leur 5e secondaire]. On en a retrouvé 153, et 93 % d'entre eux ont obtenu leur diplôme d'étude secondaire », explique Frédéric Boivin, père d'une fillette fréquentant l'école.

Selon la CSP, de nombreux élèves n'y complètent pas leur primaire et quittent l'école pour un autre établissement. Toutefois, les taux de réussite des élèves se situeraient dans la moyenne.

Au sujet des inquiétudes sur le plan scolaire, Nancy Huston ironise. « Ces élèves ne sont pas devenus des drop-out, des baba-cool, des débiles mentaux qui passent leur vie à jouer avec des poupées de chiffon et à tricoter. Dans l'ensemble, ils se débrouillent et sont bien dans leur peau », écrit-elle.

Devant ce problème récurrent - une enquête a été menée en 2005 pour s'assurer que la pédagogie Waldorf ne nuirait pas à la réussite des élèves -, le ministère de l'Éducation a indiqué la semaine dernière qu'il suivrait de près les deux autres écoles publiques Waldorf au Québec (à Waterville et à Victoriaville) et qu'il exigerait un suivi plus serré de la part des commissions scolaires. En revanche, le ministre a autorisé l'ouverture, en septembre 2013, d'une école privée Waldorf à Val-David, dans les Laurentides.

Contre la fermeture de l'école Waldorf de la Roselière

Non seulement les élèves qui bénéficient de cette pédagogie alternative ont-ils un parcours plus riche et plus joyeux que ceux du public, mais en plus, ils réussissent leurs examens

4 mai 2013 | Nancy Huston - Écrivaine, dernier livre paru: Reflets dans un oeil d'homme (Actes Sud) | [Éducation](#)



Photo : John Foley Opale Nancy Huston a étudié dans une école Waldorf au New Hampshire après avoir quitté Calgary.

Ayant pris connaissance ces derniers temps de la controverse autour de l'école Waldorf de la Roselière à Chambly, j'éprouve le besoin de vous faire part de mon point de vue.

Je ne connais pas personnellement cette école, ni les gens qui l'ont créée, ni aucun des élèves qui y ont été inscrits. L'école Waldorf à laquelle j'ai moi-même étudié n'était pas

de niveau primaire mais secondaire : j'y ai passé mes 11e et 12e années voici déjà quatre décennies. Mais cette expérience a changé ma vie - en bien - et je voudrais essayer de dire en quoi.

En 1968, ma famille a quitté l'ouest du Canada pour la Nouvelle-Angleterre car mon père avait été engagé comme prof de maths et de physique à la High Mowing School (Wilton, New Hampshire). En tant qu'enfant d'enseignant, j'ai eu la possibilité d'y étudier gratuitement (jamais ma famille n'aurait pu payer les droits de scolarité !). Difficile d'imaginer deux univers pédagogiques plus différents que l'école publique de Calgary (Queen Elizabeth), où j'avais passé les cinq années précédentes, et High Mowing. Mes préoccupations à QE étaient simples : je voulais avoir de bonnes notes et séduire des garçons. J'étais dans une rivalité maniaque avec le monde entier sur les deux plans. Quand je n'étudiais pas, seule dans ma chambre en écoutant les Beatles, je faisais du magasinage au centre-ville, passais des heures à changer de maquillage, de coiffure et d'habits, buvais des bières en me laissant peloter par des « vieux » de vingt ans.

Deux ans plus tard, j'étais une autre personne.

Nous étions environ 80 élèves en tout, sur quatre promotions. L'école se situait au milieu des superbes forêts de cette région que je découvrais pour la première fois. C'étaient les années de la guerre au Vietnam, des émeutes, des protestations... et voilà que, dans un cadre bucolique, guidés par un professeur quinquagénaire aux longs cheveux noirs et à la voix mélodieuse, garçons et filles dansaient ensemble avec grâce et lenteur, formant voyelles et consonnes avec leur corps, transformant leur corps en langage. C'est ridicule, vous en êtes sûrs ? Il eût mieux valu que ces jeunes se jettent dans l'activisme politique, achètent Playboy et Cosmopolitan, se préoccupent des examens nationaux qui les attendaient pour leur entrée à l'université ?

Les souvenirs affluent. Français : chansons de Piaf et de Vian, pièces de Sartre et de Camus ! Théâtre : décorticage fascinant de tirades shakespeariennes, montage du Songe d'une nuit d'été ! Atelier d'écriture : haïkus sur la campagne électorale de Richard Nixon ! Botanique : balade dans la forêt pour relever des échantillons des différentes espèces végétales ! Maths : apprentissage de l'élégance des équations ; étonnement devant le nombre limité de solides réguliers. Histoire de l'art : découverte des merveilles de l'art de la Renaissance ! Littérature : lecture à voix haute, par la directrice de l'école, de l'Enfer de Dante ! Chimie : expériences décoiffantes en laboratoire ! Et ce ne sont là que quelques exemples...

Je me rappelle chacun des quinze professeurs, chacun des 80 élèves - j'ai l'impression de tout me rappeler de ces années-là, alors que la décennie précédente à l'école publique n'a laissé dans ma mémoire qu'un mélange confus de noms et de visages, d'élans et

d'humiliations, de petites vengeance et de rivalités mesquines. L'enseignement lui-même ne comportait pas d'éléments directement religieux, même si Rudolf Steiner, le fondateur des écoles Waldorf, était chrétien. (Faudrait-il, pour être bien certain d'éviter la contamination de nos enfants par cette religion, cesser d'écouter la musique de Bach et de regarder l'art de Michel-Ange ?) Partout et depuis toujours, les humains ont compris le monde à travers des systèmes religieux. L'enseignement Waldorf, « tourné vers la nature et le rythme des saisons », valorisant le bois et les « matières nobles », rendant hommage à la terre, fêtant les récoltes à l'automne et l'éclosion de la vie au printemps, ne ressemble-t-il pas davantage aux religions des autochtones du Canada qu'à celles de ses colonisateurs ?

La pédagogie contemporaine des écoles publiques, elle, par contre, est l'héritière directe, inavouée et inavouable, de l'éthique protestante : individualisme forcené, compétition, scission du corps et de l'esprit avec l'impérative pour celui-ci de contrôler, diriger, dominer et réprimer celui-là, surtout travail, gagner sa vie à la sueur de son front... et si les faibles tombent en chemin, eh bien, Dieu ou Wall Street l'ont voulu.

Les écoles d'aujourd'hui forment la société de demain, et un coup d'oeil sur nos méthodes d'enseignement nous donne une bonne idée de la société dont on rêve. Oublier le corps pendant les heures de classe. Ne faire aucune pause, aucun arrêt, ne marquer aucune transition. Ne pas s'aider les uns les autres, ne pas discuter de ce que l'on apprend pour le digérer, en considérer l'utilité, l'importance. Non : prouver qu'on est dans le coup, avec les technologies de pointe, dès que possible. Lire plus vite, écrire plus vite, répondre plus vite aux questions à choix multiples pour les tests de QI, finir l'école plus vite, décrocher une job plus vite, partir à la retraite plus vite et mourir plus vite. Ouf, c'est fini. Et avec ça, puisqu'on est contre la religion, on ne croit même pas au paradis ! (Il faut lire, sur le rapport pathologique de notre société au temps, le beau roman de Peter Hoeg sur l'enfant inadapté qu'il fut : *Borderliners*.)

Peu à peu, au cours de mes années High Mowing, j'ai glané les principes de base de l'anthroposophie [...]. L'anthroposophie n'est pas directement enseignée dans les écoles Waldorf (pas plus qu'on n'enseignait naguère, dans les écoles religieuses au Québec, les principes fondamentaux de la théologie catholique) - cela n'en fait pas un « culte » !

La grande idée de Steiner, c'est la primauté du spirituel (ce qui n'est pas du tout la même chose que le religieux), et il est très significatif que dans toutes les activités des écoles Waldorf, la voie vers cette spiritualité passe par le corps.

Immense découverte, encore incomplètement assimilée, de la neurologie et de la biologie contemporaines : l'esprit fait partie du corps, n'est pas autre chose que lui, ne lui pré-existe ni ne lui survit. Si nous voulons nourrir notre esprit, le rendre sain, fin et humain...

eh bien, il nous faut nous occuper de notre corps. De ses rythmes, de ses besoins, de ses élans. Il faut, oui, apprendre à nous servir de nos mains, de nos yeux, de nos oreilles, de notre peau. Il faut apprendre à aimer apprendre, plutôt qu'à être le premier de la classe.

Les critiques de l'école de la Roselière affirment que « de grands pans de certaines matières obligatoires ne sont pas enseignés »*. Or, non seulement ces élèves ont-ils un parcours plus riche, plus harmonieux et plus joyeux que le parcours typique des élèves du public, mais en plus - ce qui doit en énerver plus d'un - ils réussissent leurs examens mieux qu'eux ! Les chiffres sont là pour le prouver. Ces élèves ne sont pas devenus des drop-outs, des baba-cool, des débiles mentaux qui passent leur vie à jouer avec des poupées de chiffon et à tricoter. Dans l'ensemble, ils se débrouillent et sont bien dans leur peau.

Je me dis que c'est cela qui dérange. Les critiques des écoles Waldorf voudraient que tout le monde soit logé à la même enseigne qu'eux : celle du ressentiment, de l'exigence, de l'obéissance et du conformisme - justement l'éthique protestante du « succès grâce au travail » qui, en ce début du XXI^e siècle, est en train de détruire les ressources de la Terre... et celles de ses habitants.

Grand Défi Pierre Lavoie

Ça bouge à l'école de Bourgogne !

Accompagnés de leurs parents, les élèves de l'école primaire de Bourgogne à Chambly ont dansé le zumba sur des rythmes latins, directement dans leur cour, le 29 avril. Cette activité haute en couleur ouvrait le mois du Grand Défi Pierre Lavoie lors duquel les enfants doivent se dépasser sur le plan physique.

« La participation des parents, lorsqu'ils accompagnent leur enfant dans la pratique d'une activité physique, est comptabilisée dans le nombre de cubes-énergie accumulé par l'élève. Ainsi, les parents se sont joints à leurs enfants pour effectuer une première collecte de cubes-énergie énorme ! », explique Marie-André Parent, enseignante à l'école de Bourgogne.

Tout au long du mois, les enfants devront ramasser le plus de cubes-énergie possible (1 cube = 15 minutes d'activité sportive continue) pendant toute la durée du défi qui se terminera le lundi 27 mai. L'école qui recueillera le plus de cubes pourra aller accueillir les cyclistes au Stade olympique, en juin, en plus de vivre plein de belles activités.



Catherine Chapados-Nadeau a fait bouger les 645 élèves de l'école primaire de Bourgogne, à Chambly, ainsi que leur famille. (Photo : Courtoisie)

LE GRAND DÉFI À CHAMBLY

Rappelons que la Ville de Chambly accueillera le cortège de 1 000 cyclistes du Grand Défi Pierre Lavoie, le 16 juin, en après-midi. Ce sera leur dernier arrêt avant de se rendre jusqu'à Montréal. « Si vous entendez des hélicoptères et d'autres bruits et que vous voyez des voitures de police, vous devriez nous voir arriver ! », a expliqué le fondateur de l'événement,

Pierre Lavoie, en visite à Chambly, en janvier dernier. (C.L.S.T.-)

Finale québécoise d'Expo-sciences



Les sœurs Jacinthe et Marie-Ève Mc Lean de l'école Mgr-Euclide-Théberge ont gagné le prix de reconnaissance Francis-Boulva le 21 avril 2013 pour leur projet *Végétoux à la rescousse* dans le cadre de la finale québécoise d'Expo-sciences. (Photo : Courtoisie)

LE DOMAINE DE ROUVILLE
UN GOLF À REDÉCOUVRIR!

NOUS AVONS RÉNOVÉ LA SALLE MIMOSA POUR VOUS!

- Les brunchs du dimanche sont de retour!
- Dès le 5 mai
- Réservez pour le brunch de la fêtes des mères!
- Le 12 mai

DOMAINE DE ROUVILLE | GOLF
(450) 464-3903 | (888) 464-3903
4200 RANG DE LA RIVIÈRE NORD
SAINT-JEAN-BAPTISTE, QC, J0L 2B0

Cub Cadet. Voyez nos spéciaux en circulaire!

0% FINANCEMENT
12-24-36
MOIS

A PARTIR DE
133^{29\$*} / 24 mois

TANES EN SUS
ACCOMPLI = TAXES



LA DIFFÉRENCE **Cub Cadet**
MEILLEURS PRODUITS. MEILLEURE EXPÉRIENCE.
MEILLEURS RÉSULTATS. LE CHOIX INTELLIGENT.



Pour connaître nos spéciaux, visitez le concessionnaire près de chez vous!

Chambly
Les Équipements S. Briand Enr.
450 658-1800

Marieville
Les Équipements Adrien Phaneuf Inc.
450 460-4951
cubcadet.ca

* Chez les concessionnaires Cub Cadet participants. Financement sujet à approbation de crédit. Accepter le taux. Le financement de 0% sur 12 est valable jusqu'au 31 octobre 2013 et sur 24 et 36 mois jusqu'au 30 juin 2013 à l'exception d'un modèle Cub Cadet d'une valeur de plus de 10000 pour 12 mois, de 15000 pour 24 mois et de 30000 pour 36 mois. 457 54304 x 1 1994. Le dépositaire de ce produit, ses caractéristiques et son prix sont sujets à changement sans préavis. Quantités limitées en stock à l'application des stocks. Certaines conditions peuvent s'appliquer. Voir tous les détails chez votre concessionnaire Cub Cadet. Cette offre ne peut être jointée à aucune autre promotion. Pour obtenir des renseignements complètes sur les garanties consultez votre concessionnaire indépendant Cub Cadet. Les photos peuvent varier.

C'EST LE MOIS DU RAM

LE TOUT NOUVEAU RAM 1500 2013



LE PICK-UP PLEINE GRANDEUR
LE PLUS ÉCOÉNERGÉTIQUE **78 L** / 100 KM

RAM 1500 ST V8 CABINE SIMPLE 4X2 2013

A PARTIR DE:

19 995 \$*

INCLUTANT PÉRIODE D'ESSAI AU COMPTANT.

*V8 de 4.7L, puissance de 330 cv et 230 km/h de vitesse

• Transmission automatique 6 vitesse

• Différentiel automatique



OU CHOISIEZ

RAM 1500 SXT V8 QUAD CAB 4X4 2013

A PARTIR DE:

25 495 \$*

INCLUTANT 3 ANS DE GARANTIE AU COMPTANT

UN FINANCEMENT À TACHÉ DE:

147 \$*

PAR MOIS POUR 84 MOIS

LE PRIX INCLUT **1 500 \$ EN BONI ADDITIONNEL**

• V8 de 4.7L, puissance de 330 cv et 230 km/h de vitesse

• Transmission automatique à 6 vitesses

• Classe de entretien facile des portes à commande électrique

• Roues de 17 pouces en aluminium

• Transmission à 6 vitesses

• Pneu à crans et à bande d'acier

• Radio par satellite SiriusXM® (selon un abonnement)

• Surprenant de voir à quel point votre véhicule est sécurisé dans le coffre

avec la serrure à clé et la clé à distance

avec la serrure à clé et la clé à distance

avec la serrure à clé et la clé à distance



LE COURAGE. UN LEGENDE. **RAM**

LA QUALITÉ DE VIE DE LA PLUS DURABLE AU MONDE**

WWW.RAMQUEBEC.COM

2164, Marie-Victorin
Varenes
450 652-3901
Mtl.: 514 875-4424
www.chaputautomobile.com



Une entreprise familiale à votre service depuis trois générations

- Vaste choix de véhicules neufs et usagés
- Service de limousine gratuit (du lundi au vendredi)
- Vente et location
- Financement disponible sur place dans toute la région (à la limite de langue)

Le Tour du silence tiendra un volet scolaire à Boucherville

Daniel Hart

Quelque 300 élèves de l'école primaire Les Jeunes Découvreurs participeront au volet scolaire du Tour du silence le 15 mai prochain, une balade à vélo qui se déroulera sous escorte policière. Prévus durant la matinée, le Tour scolaire conduira les jeunes participants à vélo depuis leur établissement jusqu'au mémorial du Tour du silence installé au parc Vincent-d'Indy. On se souviendra que ce monument symbolique a été installé pour commémorer le souvenir de cyclistes ayant perdu la vie sur la route à la suite d'accidents.

Plusieurs partenaires ont collaboré à la réalisation du Tour scolaire : la Ville de Boucherville, la Commission scolaire des Patriotes et le conseil d'établissement de l'école Les Jeunes Découvreurs. Le président du Tour du silence sur la Rive-Sud, Léon Thériault, se

réjouit de cette collaboration. M. Thériault a mentionné que la Société de l'assurance automobile du Québec voyait d'un bon œil l'initiative de développer un Tour scolaire réservé aux enfants puisque ce volet encourage aussi les gens à partager la route.

Parrain de l'événement, le maire de Boucherville, Jean Martel, rappelle l'importance de faire preuve de prudence sur les routes. « Je suis convaincu qu'en mettant tous les efforts pour sensibiliser les gens de toutes générations et en réalisant des initiatives favorisant la sécurité, nous réduirons le nombre d'accidents sur nos routes. Ce tour du silence volet scolaire est une initiative de plus que nous soutenons pour faire réaliser à nos enfants l'importance d'adopter des comportements sécuritaires à vélo », a soutenu M. Martel.

Le Tour du silence de la Rive-Sud se déroulera en après-midi à Saint-Lambert le même jour.



Médiation FAMILIALE

3 à 6 séances
GRATUITES
si enfant(s)



Suzanne Jobin
Avocate, travailleuse sociale
450 449.4396
suzannejobin.ca

COMPRESSIONS DANS LES COMMISSIONS SCOLAIRES

Les écoles en paieront le prix

La présidente de la Commission scolaire des Patriotes (CSP), Hélène Roberge, affirme que les compressions annoncées par le gouvernement Marois la semaine dernière sont inquiétantes pour le futur des établissements primaires et secondaires. Selon elle, couper dans le budget des commissions scolaires, c'est couper dans le budget des écoles.

CLAUDIA FORTIER
claudia.fortier@quebeccomedia.com

L'annonce des coupures de 65 millions\$ dans le réseau des commissions scolaires du Québec a été reçue comme une douche d'eau froide. Cette coupe s'ajoute aux 150 millions\$ déjà soustraits lors de l'annonce du budget en début d'année. Selon la présidente de la Fédération des commissions scolaires, Josée Bouchard, c'est près d'un demi-milliard \$ que le réseau a perdu en 3 ans.

«C'est en train de passer totalement inaperçu dans la population. Il n'y en a que pour les universités et les cégeps.»

-HÉLÈNE ROBERGE, PRÉSIDENTE DE LA COMMISSION SCOLAIRE DES PATRIOTES

La présidente de la CSP soutient que ce ne sont pas les commissions scolaires qui sont pénalisées par ces coupures, mais bien les écoles. «Plus de 95,6% de notre budget va directement aux écoles. Ce sont elles qui décident où distribuer l'argent qu'on leur remet. Ce seront les écoles primaires et secondaires qui vont finir

par être affectées par ces décisions», affirme-t-elle. Couper seulement dans les dépenses administratives ne sera donc pas une solution réalisable, croit-elle.

Mme Roberge n'a pas été capable de confirmer à combien se chiffrent les compressions à la CSP. Toutefois, depuis 2011, c'est avec 9,9 millions\$ en moins que la commission scolaire a dû négocier son budget. «Nous nous en allons vers un déficit en 2013-14, alors nous n'aurons pas le choix d'aller piger dans notre surplus de 5 millions\$, même si cela n'est pas l'idéal», explique Mme Roberge.

Les écoles primaires et secondaires laissées de côté

Mme Roberge a déjà dénoncé le fait que les élites politiques semblaient mettre de côté les écoles primaires et secondaires.

«C'est en train de passer totalement inaperçu dans la population. Il n'y en a que pour les universités et les cégeps. C'est important, mais pendant ce temps, on sabre de façon importante dans le financement des écoles primaires, secondaires et des centres. À moyen terme, nous allons compromettre l'accès à l'enseignement supérieur pour nos élèves», avait-elle déploré.

Selon la CSP ces coupures vont à l'encontre de ce que demande le gouvernement aux commissions scolaires, soit mettre plus d'efforts pour lutter contre le décrochage scolaire et augmenter le taux de diplomation.

Que pensez-vous des nouvelles coupures dans les commissions scolaires annoncées par le gouvernement Marois?

REDACTION@LA-SEIGNEURIE.QC.CA



La présidente de la Commission scolaire des Patriotes, Hélène Roberge, se dit inquiète pour l'avenir des écoles à la suite des coupures annoncées par le gouvernement. PHOTO ARCHIVES

PUBLI REPORTAGE



Gagnant du BBQ Jackson Grills de la boutique Simonbec!

Voici le gagnant du barbecue Jackson Grills qui a été tiré le 27 Avril dernier au IGA de Varennes gracieuseté de Simonbec la boutique du chauffage, de la maison DF et de IGA Varennes.

Le Gagnant est Martin Rivet de Varennes.

Sur la photo de gauche à droite Guy Simoneau de Simonbec, M.Lalonde de IGA, Marie Ève Cérat conjointe de Martin Rivet le grand gagnant. Merci aux participants!

RÉNOVATIONS RDP

Une filiale de Mont-Duno Rénovation

Vous avez un PROJET EN TÊTE?

Un projet à réaliser?

ESTIMATION GRATUITE!

Nous offrons :

- Rénovation de salle de bain complète
- Céramique, planchers bois franc, planchers flottants
- Peinture
- Agrès sanitaire (dégât d'eau)
- Travaux de finition et bien plus...

Réparation de fissures

Appelez sans tarder John Patriarca

514 632-8453



PISCINE F.L.

Réparation, ouverture et fermeture de piscine

François Lavoie, prop.
30 ans d'expérience
514 966-6171

TOUR DU SILENCE DE LA RIVE-SUD

Boucherville accueillera l'édition scolaire

Le Tour du silence de la Rive-Sud de Montréal et la Ville de Boucherville annoncent que la municipalité accueillera le tour scolaire de l'édition 2013 du Tour du Silence qui aura lieu le 15 mai prochain.

Le volet scolaire se déroulera dans la matinée pour ensuite laisser place au «grand» tour qui lui aura lieu en après-midi le même jour à Saint-Lambert. Cette première édition du Tour scolaire se fera avec la participation des 300 élèves de l'école primaire Les Jeunes Découvreurs à Boucherville qui feront le trajet de leur école jusqu'au mémorial du Tour du silence à proximité du Centre multifonctionnel Francine-Gadbois.

Le maire de Boucherville, Jean Martel qui parraine l'événement, invite la population à la prudence sur nos routes. «Un accident sur la route, qu'il implique un vélo, un piéton ou un autre véhicule,

est un de trop. Je suis convaincu qu'en mettant les efforts nécessaires pour sensibiliser les gens de toutes générations et en réalisant des initiatives favorisant la sécurité, nous réduirons le nombre d'accidents sur nos routes.»

Pour faciliter la logistique, le déplacement du Tour du Silence volet scolaire se fera en fin de matinée sous escorte policière.

Grand lancement

Par ailleurs, le lancement de la 10^e édition du Tour du silence de la Rive-Sud de Montréal a eu lieu mercredi matin, au parc de la Voie maritime de Saint-Lambert.

Le tour du silence est une randonnée cycliste silencieuse internationale se déroulant dans plus de 400 villes le 3^e mercredi du mois de mai.

La présidente d'honneur de l'édition 2013, l'animatrice de TVA Sports et triathlète Karine Champagne, a rappelé son amour du vélo et l'importance du respect mutuel sur nos routes. «J'aime le

vélo et à chaque fois, je veux revenir à la maison saine et sauve, a déclaré Mme Champagne, dont trois amies ont été heurtées par des véhicules l'an passé.

C'est pourquoi j'ai accepté d'appuyer le message du Tour du silence de la Rive-Sud, qui invite au respect mutuel entre conducteurs et cyclistes.»



De gauche à droite, Michel Legault et François Hamel, professeurs, Laurie Fortier, élève, Alexandra Capone, conseillère municipale, Danielle Bilodeau, directrice adjointe, Jean Martel, maire, Léon Thériault, président du Tour du Silence, Sylvie Turbide, SAAQ, Jason Raye, élève, Paul Dulude, directeur général de la Caisse populaire de Boucherville, Louise Boisvert, directrice de l'école Les jeunes découvreurs, Hélène Roberge, présidente de la Commission scolaire des Patriotes. PHOTO PPM

Utiliser les médias sociaux pour se trouver un emploi



Guylaine Turpin, présidente du Regroupement des Carrefours jeunesse-emploi de la Montérégie, Sébastien Carigne, directeur général du CJE La Pinière et Véronique Raymond, consultante. PHOTO MARTIN GRENIER/PPM

M.V. Les médias sociaux font de plus en plus partie du quotidien et peuvent maintenant être utiles dans la recherche d'emploi ou pour recruter un employeur.

Le Regroupement des Carrefours jeunesse-emploi de la Montérégie a lancé une trousse de sensibilisation aux médias sociaux dans un contexte de recherche d'emploi et de recrutement.

La trousse, présentée en format électronique, traite de différents aspects concernant les médias sociaux, dont les actions à éviter, la gestion de la confidentialité et les

opportunités qu'offre chacun des médias sociaux.

«Pour attirer des candidats, certains employeurs innovent plus rapidement que d'autres. Cet outil offre donc aux entreprises de nouvelles options de recrutement», souligne Guylaine Turpin, présidente du regroupement. Il est important pour le regroupement que les employeurs ne négligent pas ce nouvel aspect de recrutement.

L'outil créé par une consultante, Véronique Raymond, a été conçu principalement pour les chercheurs d'emploi de 16 à 35 ans, mais on assure qu'il peut aussi être utile pour toute personne cherchant un emploi.

Pour seulement **10\$/SEMAINE***, obtenez :

CONDITIONNEMENT PHYSIQUE (10\$/semaine) **AÉROBIE (10\$/semaine)** **TENNIS (terrain en salle)** **RACQUETBALL/SQUASH (10\$/semaine)**

AUCUN AUTRE CENTRE NE VOUS EN DONNE AUTANT!

* avec un minimum de 10 semaines expirant au plus tard le 31 août 2013. Frais d'adhésion en sus de 25\$ + TC pour la durée de l'abonnement.

sani

Mon club sportif

BOUCHERVILLE 1601, Montarville, Sortie 95, autoroute 20 450-655-9150
BROSSARD 7777, boul. Marie-Victorin, sortie 52, 53, route 132 450-465-7220

ÉMISSION OSER UNE AUTRE VIE

Une résidente de Boucherville osera changer de vie

Malgré une sécurité d'emploi, un fond de retraite et plusieurs semaines de congé, une résidente de Boucherville s'apprête à plonger dans une nouvelle carrière. Isabelle Caron, enseignante à l'école Jacques-Rousseau de Longueuil depuis une dizaine d'années, sera candidate à l'émission *Oser une autre vie*, animée par Chantal Fontaine.

Comme plusieurs Québécois, la Bouchervilloise ressentait une insatisfaction face à son travail. Après plusieurs mois de réflexion, quelques rencontres avec une conseillère d'orientation, le temps était venu de passer à l'action.

«En décembre dernier, j'ai demandé un congé sans solde pour l'année scolaire 2013-2014. Je sentais le besoin d'aller explorer autre chose. Le 1^{er} février, je me suis présentée aux auditions de cette nouvelle émission en me disant que ça tombait bien et j'ai eu le bonheur de voir mon projet sélectionné», explique Isabelle Caron.

Neuf projets choisis

Des 400 projets reçus, les producteurs de l'émission en ont choisi neuf. Les candidats sont tour à tour propulsés dans leur nouveau domaine sous les yeux de l'animatrice et d'un mentor qui leur prodigue de sages conseils.

Deux bourses seront remises par le Mouvement Desjardins aux deux projets qui auront reçu le meilleur appui du public. Les téléspectateurs sont invités à évaluer les projets sur internet après chaque émission.

Encourager Isabelle

Pour en apprendre davantage sur le projet d'Isabelle Caron, visiter le site internet et la page Facebook de l'émission. Cet épisode sera diffusé le 13 mai à 19h30 sur les ondes de Radio-Canada.

Pour connaître son indice de bonheur au travail (IRB-T), on peut le calculer, depuis cette année, au <https://www.irbautre-avail.com/fr/questionnaire-irb-t.html>.



Isabelle Caron a eu le bonheur d'avoir son projet sélectionné. PHOTO COURTOISE

Des jeunes de Boucherville à Ottawa

Le 22 avril dernier, par une magnifique et première journée printanière, les jeunes du Centre de formation en entreprise et récupération (CFER) de l'école secondaire de Mortagne de Boucherville étaient de passage dans la capitale fédérale. Au cours de leur visite, ils ont eu la chance de découvrir le Parlement canadien et d'assister à la période des questions de la Chambre des Communes. Les jeunes ont également eu l'occasion de rencontrer le chef de l'opposition officielle, Thomas Mulcair, ainsi que les députés de la Rive-Sud, Sadia Grogulé (Saint-Lambert), Sana Haissainia (Verchères—Les Patriotes), Pierre Nantel (Longueuil—Pierre-Boucher) et Djaouda Sellah (Saint-Bruno—Saint-Hubert).

Le CFER, intégré à l'École secondaire de Mortagne, est une école entreprise qui propose une formation sur trois ans aux jeunes en situation de difficulté, menant au Certificat de formation en entreprise et récupération.



Visite printanière à Ottawa. PHOTO COURTOISE

TERRASSES VINCENT D'INDY IV

FACE À UN LAC POUR VIVRE AUTREMENT...

Terrasses Vincent d'Indy IV est un projet de condominiums situé dans le secteur Harmonie.

À BOUCHERVILLE.

Ce projet se distingue notamment par la beauté remarquable de son architecture puisque toutes les terrasses des condominiums offrent une vue panoramique sur le lac bordé de parcs, d'allées piétonnières, piste cyclable et d'espaces verts.

- Unités prestigieuses de: 1725 à 3081 pieds carrés.
- À proximité de tous les services.
- Fenestration panoramique entourée d'un lac, piste cyclable et espaces verts.



TERRASSES
Vincent d'Indy IV
1725-3081 Pieds Carrés
5142 1038-8183-41

Vivre autrement...
Boucherville

CITRAL

Bureau des ventes

Terrasses Vincent d'Indy IV

1082, rue Charcot, Boucherville

www.citral.com

Téléphone : 450 655-4040

CHAMPIONNAT SCOLAIRE PROVINCIAL D'HALTÉROPHILIE
L'école secondaire de Montagne remporte l'or, encore

L'École secondaire de Montagne remporte l'or pour une deuxième année consécutive, dans la catégorie des 94 kilos, au 38^e Championnat scolaire provincial invitational d'haltérophilie. Ce championnat est organisé par Le Réseau de Sport Étudiant du Québec (RSEQ) provincial en partenariat avec la Fédération d'haltérophilie du Québec. L'édition 2013 a eu lieu à l'École Antoine-Brossard, à Brossard, le 13 avril dernier. Plus de 150 élèves athlètes ont participé à cet événement.

Gabriel Dagnais, un haltérophile de Boucherville de 95 kg, âgé de 15 ans, qui avait remporté un triple d'argent à Saguenay lors des Jeux du Québec, a remporté l'or à ce championnat du RSEQ. Gabriel qui a pris part dans la catégorie des 94 kilos a notamment soulevé, à son troisième essai à l'arraché, un poids de 304 kilos (224 lbs) pour remporter la deuxième place de cette épreuve. Quelques minutes plus tard, Gabriel a décroché la première place à l'épaulé-jeté en soulevant une barre de fer de 140 kg (308 lb).



Une médaille d'or pour Gabriel Dagnais. PHOTO COLLEGIUM

SAMEDI 13 JUILLET 2013

DÉFI VELO

Quatre Poches

UNE OCCASION UNIQUE D'AIDER TOUT EN TOURNANT UNE MERVEILLEUSE JOURNÉE!

ARCHAMBAULT présente

CONCOURS MENSUEL

L'art de vous divertir

5 GRANDS PRIX

- Le Carte-cadeau Archambault d'une valeur de 100 \$
- Le livre Les Chasseurs d'Or de Alyssa Noël
- l'album Le retour de nos héros édition 2012

20 PRIX SECONDAIRES

- Le livre Les Chasseurs d'Or de Alyssa Noël
- l'album Le retour de nos héros édition 2012

Pour participer: hebdosregionaux.ca/archambault

RESEAU REGIONAL QUEBECOR MEDIA

DEUX PARCOURS POSSIBLES

30 ou 75 km

20^e Anniversaire

Centre de Réhabilitation Aux Quatre Poches

Depuis 1992, le Centre Quatre Poches vient en aide aux enfants ayant des besoins spéciaux ainsi qu'à leurs familles. Participez au financement 2013 par le biais d'une activité qui vous fera du bien!

Encadrement cycliste | Collations | Repas et boissons

Détails et inscription
514.567.1638
www.centrequatrepoches.org

Québec investit 6,5 M\$ à Saint-Basile

L'École de la Mosaïque doublera de superficie



Les représentants du Parlement écolier de l'École de la Mosaïque, en compagnie du député de Chambly et ministre de la Justice, Bertrand St-Arnaud, de la présidente de la CSP, Hélène Roberge, du maire de Saint-Basile-le-Grand, Bernard Gagnon, de membres du conseil municipal, de la direction de la municipalité et du personnel enseignant, lors de l'annonce tant attendue de l'agrandissement de l'établissement scolaire. (Photo : Oriane Wion)

Les enfants et le corps enseignant de l'École de la Mosaïque, à Saint-Basile-le-Grand, ont eu toute une surprise vendredi. Après un long moment d'attente et de travail acharné, le député de Chambly et ministre de la Justice, Bertrand St-Arnaud, a annoncé, au nom de la ministre de l'Éducation, du Loisir et du Sport, Marie Malavoy, que le gouvernement québécois investira 6,5 millions de dollars dans des travaux qui permettront de doubler la superficie de l'école primaire. Cette contribution financière couvrira 92 % du coût total du projet d'agrandissement.

Un texte de Oriane Wion

Le dossier d'agrandissement de l'école est sur le bureau de M. St-Arnaud depuis une bonne année et demie, il était donc très impatient d'annoncer lui-même le résultat des démarches et des efforts produits par la population, qu'il appuie depuis tout ce temps. « À titre de député de Chambly, je suis heureux d'annoncer ce projet, lequel permettra d'ajouter 14 classes, au préscolaire et au primaire, ainsi qu'un service de garde, a informé M. St-Arnaud. Il s'agit d'une excellente nouvelle pour les élèves, les parents et le personnel scolaire. Les enfants pourront recevoir des services éducatifs de qualité, dans un endroit stimulant et adapté à leurs besoins. »

Rappelons qu'avec ses 18 classes déjà existantes, l'École de la Mosaïque ne parvenait plus à répondre à la demande sans cesse grandissante des Grandbasilois qui



Bertrand St-Arnaud était impatient d'annoncer la nouvelle, après un an et demi de travail et de collaboration dans ce dossier.

souhaitaient inscrire leurs enfants à cet établissement. Rappelons également qu'en janvier 2012, la Commission scolaire des Patriotes (CSP) acquérait, de la Ville de Saint-Basile, 4 000 mètres carrés de terrain, au coût de 1 \$, à l'arrière de l'édifice actuel.

À ce propos, le maire de Saint-Basile, Bernard Gagnon, a souligné qu'en 2000, la municipalité avait fait don du terrain sur lequel l'école

est construite, dont la valeur frôle aujourd'hui le million de dollars. Avec les 4 000 mètres supplémentaires, la participation de la Ville dans ce projet s'élève à donc 1,5 million. « La communauté grandbasiloise est très fière d'apporter cette contribution à l'ensemble de l'œuvre d'enseignement sur le territoire de la municipalité. »

Pour sa part, Hélène Roberge, présidente de la CSP, s'est dite très heureuse de recevoir

« Il s'agit d'une excellente nouvelle pour les élèves, les parents et le personnel scolaire. Les enfants pourront recevoir des services éducatifs de qualité, dans un endroit stimulant et adapté à leurs besoins. »

cette annonce « qui vient conclure en beauté une démarche où tous (les) partenaires se sont mobilisés pour coordonner leurs actions mutuelles au profit des élèves ». « La situation devenait de plus en plus urgente et la solution passait nécessairement par l'agrandissement de l'établissement afin de pouvoir accueillir tous les élèves du secteur. »

Enfin, la CSP a informé que les démarches en lien avec l'agrandissement de l'école débutent dès maintenant afin d'être en mesure d'inaugurer les nouveaux locaux en janvier 2015.

Finales montérégiennes de *Secondaire en spectacle*

Le quatuor composé de Frédérick Longtin, Gabrielle Laprise, Félix Vézina et Nicolas Boulé, de l'École secondaire du Mont-Bruno, a décroché la deuxième place dans la catégorie Création, lors des Finales montérégiennes de *Secondaire en spectacle* qui se tenaient les 26 et 27 avril dernier,

au Collège Durocher de Saint-Lambert.

L'équipe a su charmer le public et les juges avec son numéro *Nuit blanche*, harmonie à 4 guitares classiques.

L'événement était organisé par Loisirs et

Sport Montérégie. En tout, plus de 80 artistes ont foulé les planches de la salle Eulalie-Durocher du Collège Durocher de Saint-Lambert pour présenter le numéro gagnant de la finale locale de leur école respective.

Était aussi impliquée lors des soirées :

Lysianne Vallée, de l'École secondaire du Mont-Bruno, à la régie de plateau.

Félicitations à tous les participants de la région! (OW)

RE/MAX Actif Inc.
AGENTS IMMOBILIERS
Formés, expérimentés et passionnés
de RE/MAX Québec.

100% RÉGIONNAIS
Service clientèle exceptionnel, plus de 311

Bur.: 450.653.6000
Fax: 450.461.2995



NOUVEAUTE

21, rue Beauchemin | 249 900 \$
Saint-Basile-le-Grand

370, ch. de La Rivière | 225 900 \$
Saint-Basile-le-Grand

Possibilité investissement

609, rue Beaumont L. | 649 900 \$
Saint-Basile-le-Grand

4, rue de l'Éclaircie | 624 900 \$
Saint-Basile-le-Grand

VÉRONIQUE BOISVERT
courtier immobilier

514.779.1169
vboisvert@remax-quebec.com
www.veroniqueboisvert.com

Valérie Bessette
Courtier immobilier résidentiel

**Un courtier fiable
et entreprenant
pour réaliser votre
projet immobilier**

contactez-moi

RE/MAX PLUS Cell.: 514-777-7998 Bur.: 450-658-8211

Succursale de Chambly
1282, rue Bourgogne bur.200
Chambly, Québec
J3L 1X9

Succursale de Saint-Basile
2210, boul. Millénaire bur.200
Saint-Basile-le-Grand, Québec
J3N 1T8



Simplicité

sur mesure à votre service



CUISINE
CHAMBRE
SALLE DE BAIN

LES ARTISTES DU

BOIS

450 658.0770

www.lesartistesdubois.com

Des nouvelles tous les jours
infodeste-julie

UN REFUGE SOUS SES AILES
Une église pas ordinaire P4-5



QUÉBECOR
Média

L'Information

Sainte-Julie • Varennes • Saint-Amable

Le mercredi
8 mai 2013
N°19 | 40 pages
20 873 exemplaires

RE/MAX
ÉQUIPE BINET.
VOS EXPERTS EN IMMOBILIER
ROBERT BINET
VANESSA BINET
COORDONNEUR D'IMMOBILIER
equipebinet.com

MAINTENANT
OUVERT
450.649.6668
210, boul. Armand-Frappier, Sainte-Julie

AIMEZ-LA TOUS LES JOURS.
PAYEZ-LA AUX DEUX SEMAINES.

LOCATION
AUX DEUX
SEMAINES
maintenant
disponible
sur certains modèles

LE VUS
LE VUS VUS
MUSCLE



CR-V LX 2013
EN LOCATION
129\$*
1385 \$ acompte - 24 000\$/année
Transport et préparation + taxe A/C inclus

Honda
BoucherVille
1511, AMPÈRE,
BOUCHERVILLE
450 449-5050
WWW.HONDADEBOUCHERVILLE.COM

HONDA

POURSUITE DE 55 000\$

Un cours d'éducation physique tourne mal

PAGE 3

Céline
... une seule fois

CONCOURS
Céline sur les plaines d'Abraham!

Détails à
l'intérieur.

POURSUITE DE 55 000\$

Blessé gravement lors d'un cours d'éducation physique

Victime d'un violent coup de bâton à la mâchoire il y a trois ans, un jeune homme de 19 ans de Sainte-Julie, Laurent-Gabriel Fortin, poursuit la Commission scolaire des Patriotes et un ancien collègue de classe pour la somme de 55 000\$.

CHRISTIAN LEPAGE
rdaction@infofeste-julie.qc.ca

L'accident s'est produit le 14 avril 2010 lors d'un cours d'éducation physique d'une classe de 3^e secondaire de l'école

secondaire du Grand-Coteau. «Je m'en souviens comme si c'était hier. On jouait au hockey-balle et le coup est arrivé très rapidement», affirme la victime, qui avait alors 15 ans. Selon la poursuite déposée devant la Cour du Québec, un compagnon de classe, Maxime Cyr, qui joue dans l'équipe adverse, atteint violemment Laurent-Gabriel au visage avec son bâton, au moment où il effectuait un lancer frappé. Résultat: Laurent-Gabriel perd 3 dents et saigne abondamment. «J'ai trouvé ça difficile par la suite,

L'opération de 4 heures effectuée dans ma bouche pour tout replacer a été très douloureuse», dit le jeune homme, qui a mis plusieurs mois à se rétablir.

Trois ans après l'incident, il refuse toujours de montrer ses dents encore un peu amochées.

Estime touchée
Affecté par les traces laissées par le coup, Louis-Gabriel raconte qu'il a cessé de sourire, de peur de montrer ses dents. Il soutient être gravement affecté dans son estime de soi et ses relations interpersonnelles.

Trois ans après l'incident, il refuse toujours de montrer ses dents encore un peu amochées. Il affirme avoir été victime de moqueries de la part des autres élèves de l'école. «Je me suis fait une carapace avec le temps. Après l'acci-

dent, j'ai remarqué que certains professeurs de l'école évitaient de croiser mon regard. Ils avaient l'air mal à l'aise.»

Laurent-Gabriel a appris cette semaine qu'on pourra lui retirer ses broches le mois prochain. Il ne retrouvera toutefois jamais ses dents naturelles mais pourra d'ici quelques années, lorsqu'il aura terminé sa croissance, se faire installer des implants.

Des dommages
Les avocats du jeune homme réclament 55 000\$, soit 20 000\$ pour les soins dentaires et 35 000\$ pour les souffrances, l'humiliation, le stress et les autres troubles.

Ils estiment que le jeune qui a blessé Laurent-Gabriel n'a pas fait preuve de prudence, que l'enseignant n'a pas donné les instructions nécessaires pour assurer la sécurité des joueurs et que la commission scolaire est responsable de la faute de son enseignant.

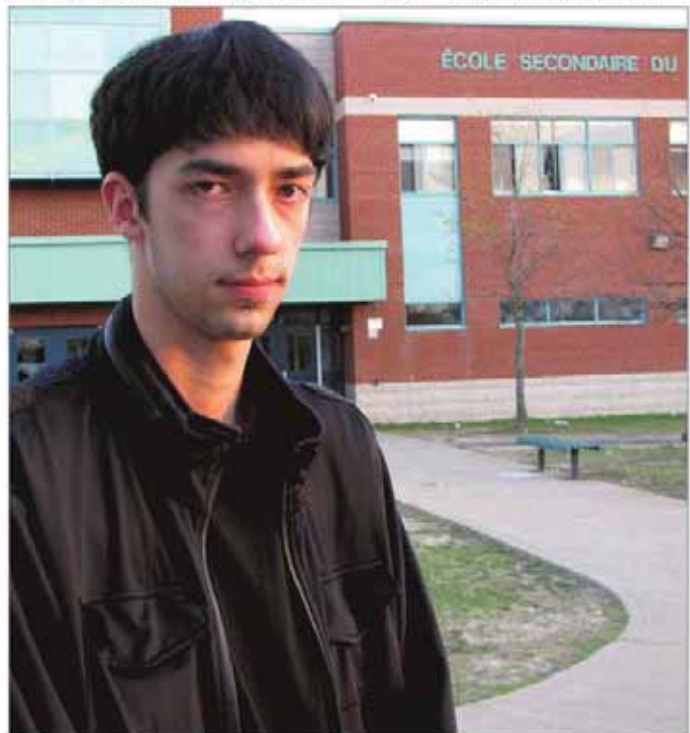

Laurent-Gabriel Fortin devant son ancienne école, l'école secondaire du Grand-Coteau. PHOTO CHRISTIAN LEPAGE

Le recours aux tribunaux aurait pu être évité

La mère de Laurent-Gabriel Fortin, Michèle Frenière, estime que les assureurs de la Commission scolaire des Patriotes auraient pu régler toute cette histoire rapidement et éviter que l'affaire ne se transporte devant les tribunaux.

C.L. «Ils auraient pu s'entendre pour la moitié des 55 000\$ qu'on leur réclame aujourd'hui», dit Mme Frenière, avocate et qui défend son fils dans ce dossier. «Mais leur offre est si ridicule que nous n'avions pas le choix de la refuser.»

La poursuite a été déposée au Palais de justice de Longueuil à quelques jours de l'expiration du délai de prescription. Elle vise non

seulement la Commission scolaire des Patriotes, mais aussi Maxime Cyr, le jeune qui aurait causé l'accident. On y lit qu'«il est clair que Maxime n'a pas fait preuve de prudence et de diligence en manipulant son bâton de hockey et en projetant son bâton à la hauteur du visage de Gabriel et ce, avec suffisamment de force pour lui infliger les blessures que ce dernier a subies.»

Mme Frenière estime en outre que le professeur d'éducation physique n'a pas fait ce qu'il fallait pour assurer la sécurité des élèves.

«Comme on ne peut pas déterminer la responsabilité exacte du professeur, de la commission scolaire ou de Maxime, il faut laisser la cour trancher», estime Mme Frenière.

Notaire Sainte-Julie
Me Isabelle Gréte, I.L.B., D.D.N.
Me Kim Champagne-Jacques, I.L.B., D.D.N.

- Immobilier résidentiel & commercial
- Hypothèque ■ Droit corporatif
- Testament ■ Mandat d'incapacité
- Succession ■ Régime de protection

450 922-2494
www.NotaireSainteJulie.com

Me Isabelle Gréte
Notaire

Me Kim Champagne-Jacques
Notaire

785, rue Olivier-Guimond
Sainte-Julie

RÉSIDENTIELLE
St-Louis

RÉSIDENTIELLE CERTIFIÉE

VISITE EN TOUT TEMPS de 13 h à 16 h

- Construction supérieure
- Un site chaleureux • Animation
- Salle à manger • Service aux tables
- Garage intérieur • Entrées laveuse/sécheuse
- Salle commune • Infirmerie
- Surveillance 24 heures
- Crédit impôt disponible

• **STUDIO (400 P²)**
Culotterie, laveuse/sécheuse • Balcon privé
à partir de 950 \$ /mois
• 3 1/2 (600 à 660 p²) • 4 1/2 (900 p²)

Réservez dès maintenant
450.649.6845

450.649.6845
www.residencesfleurdelys.com

1570, Saint-Louis,
Sainte-Julie



L'équipe de nawatobi de l'école Le Rucher. PHOTO COURTOISE

COMPÉTITION NATIONALE DE NAWATOBI

De beaux résultats pour l'école Le Rucher

Belle performance de l'équipe de nawatobi (corde à sauter sur tremplin) de l'école Le Rucher au Championnat canadien qui se déroulait le 27 avril à Orléans, en banlieue d'Ottawa. Parmi les athlètes, Jeannie Larocque a terminé au 9^e rang

canadien chez les femmes et Charles-Olivier Lacoste, 10^e rang chez les hommes. Beaucoup d'heures d'entraînement ont permis d'atteindre des résultats paraissant impossibles en début de saison. Le coach, M. Marc, est bien fier de ses élèves.

COMPÉTITION DE KARATÉ

Karaté Goju Ryu Ste-Julie en finale

Le 14 avril 2013, six karatékas ont représenté l'école de karaté Goju Ryu Ste-Julie à la Coupe Marc-Hamon à Montréal. Cette compétition, organisée par Karaté Québec, se veut la suite de la finale régionale. Félix Vaillancourt, Laurence Robert et Mégane Rey ont performé en kata. Alexis Robert et Loïc Rey ont déployé leurs efforts aux épreuves de kata et de combat foulard. Quant à Marc-Olivier Robert qui en était à sa première compétition, il a réussi à décrocher la médaille d'argent en combat foulard. De beaux résultats qui les récompensent pour l'ardeur qu'ils ont mise à la préparation de cette compétition.



Six jeunes karatékas visiblement ravis. PHOTO COURTOISE

Assemblée générale de ringuette

L'Association de Ringuette de Boucherville invite tous ses membres (joueurs, parents et bénévoles) de Verchères, de Saint-Amable, Varennes et Boucherville à son assemblée générale annuelle. Celle-ci aura lieu le mardi 14 mai prochain à l'atelier 1 du centre multifonctionnel de Boucherville, au 1075, rue Lionel-Daurais. Pour s'impliquer,

donner son opinion ou avoir des réponses à des questions sur la manière dont sont dirigés la ringuette et le conseil d'administration, il suffit d'être présent à l'assemblée. D'importantes décisions y seront prises quant aux orientations 2013-2014. Enfin, la période d'inscription pour la prochaine saison bat son plein. Le formulaire est disponible sur le site www.ringuetteboucherville.com.

NOS SPÉCIALISTES

Centre de Santé Chiropratique Ste-Julie
Soins chiropratiques complets pour toute la famille
450-922-5155
1488 Principale, Ste-Julie (QC) J3E 1R6

Clinique Dentaire Pierre Boisvert
Dr. Pierre Boisvert D.M.D.
Dr. Jean-Philippe Morneau D.M.D.
Mélanie Côté denturologiste
Services offerts :
- Dentisterie familiale et esthétique
- Denturologie
URGENCES
450 649 0340 754, rue Principale, St Amable

Pro-Jardin
Aménagement Paysager
PLAN D'AMÉNAGEMENT PAYSAGER
1841-14 Lavoisier, Ste-Julie
www.pro-jardin.com info@pro-jardin.com
Tél. : 450.649.2122 Fax : 450.649.7015

Jean-François Côté
propriétaire
JFC toitures
- Couvres certifiés BP
- Spécialisés bitumes, d'asphalte
- Services de guttières
- Estimation gratuite
- Licence de RPO
RSB 4910-01
- Certification ventilation mécanique
- Garantie 15 ans main d'œuvre
514.212.9363
450.441.3363
125, Laure-Gaudreault, Saint-Jérôme

DIRECTEMENT DU FABRICANT
Cabanon Yrec 450-464-7874
www.cabanonyrec.com
888 847-9025-41
GARAGE - PRÉ-FABRIQUÉ
Nouvelle
Lundi ou vendredi
8 h à 17 h
Samedi 8 h à 12 h
et dimanche FERMÉ
3001, Demard-Pilon, local B, Saint-Mathias-de-Beloeil

HAIES DE CÈDRES
matériaux et cultures
garantie avec plantation
Pose de gazon
Paysagiste
JEAN-PAUL CHARLEBOIS
379 de Touraine, Ste-Julie • 450.649.1800

AU Jardin Enchanté
CONCEPT ET RÉALISATION
DE VOTRE DÉCOR EXTÉRIEUR
CRÉATEURS D'AMÉNAGEMENTS
DEPUIS PLUS DE 30 ANS
JEANNE
ET JACQUES (450) 464-4143

ASPHALTE BOUCHERVILLE
PAVAGES NICK et ASSOCIÉS
12 mois sans intérêt pour payer
Financement disponible
Faites affaire directement avec le propriétaire : DEMANDEZ NICOLA
S.R.L. 0702062023
450.641.1127
Estimation gratuite
ASPHALTE BOUCHERVILLE

Klara Vander Pulven
Peintre professionnelle
Travail de qualité assuré
à très bon prix
514-409-0912

Rénovations de tout genre
/ Balcon de bois
/ Pleux vissés
/ Soudure de tout genre
438 395-8565

Clôture de zinc
Clôture de bois (sur mesure)
Clôture ornementale
Peinture de corde à linge
Service d'entretien et abattage d'arbres
Dominic Dubé
Estimation gratuite
438 395-8565
Montréal et Rive Sud
cloture.dube@gmail.com

LES PAVAGES AUGELCO
514
990-7283
Asphalte • Excavation
Béton • Pavé-uni
Murs décoratifs
25 ans
L'expérience est de l'expertise
Estimation gratuite
Résidentiel et commercial
www.augelco.com
*Avec référence
514 990-7283
et plus

Centre de RECYCLAGE inc. St-Bruno
Vendons pièces usagées et neuves pour toutes les marques de véhicules.
Achetons véhicules pour le recyclage (Remarque gratuite)
www.recyclage-st-bruno.com
1500, MARIE-VICTORIN SAINT-BRUNO | 450 653-3320

PPM PHOTO
514 998 3131
www.ppmphoto.com
Robert Gosselin
Photographe
robert@ppmphoto.com
1483, rue Roberval, Saint-Jérôme, Qc. J3V 3P8

C'EST LE MOIS DU RAM

LE TOUT NOUVEAU RAM 1500 2013



LE PICK-UP PLEINE GRANDEUR
LE PLUS ÉCOÉNERGÉTIQUE **78 L** / 100 KM

RAM 1500 ST V8 CABINE SIMPLE 4X2 2013

A PARTIR DE:

19 995 \$*

INCLUTANT 7000 \$ EN BONUS AU COMPTANT.

*V8 de 4.7L, puissance de 330 cv et 230 km/h de vitesse

• Transmission automatique 6 vitesse

• Différentiel automatique



OU CHOISIEZ

RAM 1500 SXT V8 QUAD CAB 4X4 2013

A PARTIR DE:

25 495 \$*

INCLUTANT 2 000 \$ DE BONUS AU COMPTANT.

• 2300 km/h de vitesse

• 2300 km/h de vitesse

UN FINANCEMENT À TACHÉ DE:

147 \$*

PAR MOIS

POUR 84 MOIS

AVEC UN TAUX D'INTÉRÊT DE 4,99%

LE PRIX INCLUT 1 500 \$ EN BONI ADDITIONNEL

• V8 de 4.7L, puissance de 330 cv et 230 km/h de vitesse

• Transmission automatique 6 vitesses

• Classe de consommation des carburants à 12,8 litres/100 km (ville)

• Classe de consommation des carburants à 12,8 litres/100 km (ville)

• Classe de consommation des carburants à 12,8 litres/100 km (ville)

• Motor de 3.7 litres de puissance

• Transmission automatique

• Pneu à pression contrôlée

• Pneu à pression contrôlée

• Pneu à pression contrôlée

• Surprenant de voir à quel point les véhicules de la gamme RAM sont fiables

• Surprenant de voir à quel point les véhicules de la gamme RAM sont fiables

• Surprenant de voir à quel point les véhicules de la gamme RAM sont fiables

• Surprenant de voir à quel point les véhicules de la gamme RAM sont fiables

• Surprenant de voir à quel point les véhicules de la gamme RAM sont fiables



LE COURAGE. UN LEGENDE. RAM

LA GAMME DE PICK-UP LA PLUS DURABLE AU MONDE**

WWW.CHAPUT65.COM

2164, Marie-Victorin
Varenes
450 652-3901
Mtl.: 514 875-4424
www.chaputautomobile.com



Une entreprise familiale à votre service depuis trois générations

- Vaste choix de véhicules neufs et usagés
- Service de limousine gratuit (du lundi au vendredi)
- Vente et location
- Financement disponible sur place dans toute la région (à la limite de l'anglais)

Le Tour du silence tiendra un volet scolaire à Boucherville

Daniel Hart

Quelque 300 élèves de l'école primaire Les Jeunes Découvreurs participeront au volet scolaire du Tour du silence le 15 mai prochain, une balade à vélo qui se déroulera sous escorte policière. Prévus durant la matinée, le Tour scolaire conduira les jeunes participants à vélo depuis leur établissement jusqu'au mémorial du Tour du silence installé au parc Vincent-d'Indy. On se souviendra que ce monument symbolique a été installé pour commémorer le souvenir de cyclistes ayant perdu la vie sur la route à la suite d'accidents.

Plusieurs partenaires ont collaboré à la réalisation du Tour scolaire : la Ville de Boucherville, la Commission scolaire des Patriotes et le conseil d'établissement de l'école Les Jeunes Découvreurs. Le président du Tour du silence sur la Rive-Sud, Léon Thériault, se

réjouit de cette collaboration. M. Thériault a mentionné que la Société de l'assurance automobile du Québec voyait d'un bon œil l'initiative de développer un Tour scolaire réservé aux enfants puisque ce volet encourage aussi les gens à partager la route.

Parrain de l'événement, le maire de Boucherville, Jean Martel, rappelle l'importance de faire preuve de prudence sur les routes. « Je suis convaincu qu'en mettant tous les efforts pour sensibiliser les gens de toutes générations et en réalisant des initiatives favorisant la sécurité, nous réduirons le nombre d'accidents sur nos routes. Ce tour du silence volet scolaire est une initiative de plus que nous soutenons pour faire réaliser à nos enfants l'importance d'adopter des comportements sécuritaires à vélo », a soutenu M. Martel.

Le Tour du silence de la Rive-Sud se déroulera en après-midi à Saint-Lambert le même jour.



Médiation FAMILIALE

3 à 6 séances
GRATUITES
si enfant(s)



Suzanne Jobin
Avocate, travailleuse sociale
450 449-4396
suzannejobin.ca

Québec investit 6,5 M\$ à Saint-Basile-le-Grand

L'école de la Mosaïque doublera de superficie

ORIANE WION

orion@versants.com

Les enfants et le corps enseignant de l'école de la Mosaïque, à Saint-Basile-le-Grand, ont eu toute une surprise vendredi dernier. Après un long moment d'attente et de travail acharné, le député de Chambly et ministre de la Justice, Bertrand St-Arnaud, a annoncé, au nom de la ministre de l'Éducation, Marie Malavoy, un investissement de 6,5 millions de dollars dans des travaux qui permettront de doubler la superficie de l'école primaire.

Cette contribution financière couvrira 92 % du coût total du projet d'agrandissement. Ce dossier était sur le bureau de M. St-Arnaud depuis une bonne année et demie. Il était donc impatient d'annoncer lui-même le résultat des démarches et des efforts produits par la population, qu'il appuie depuis tout ce temps.

« À titre de député de Chambly, je suis heureux d'annoncer ce projet, lequel permettra d'ajouter 14 classes, au préscolaire et au primaire, ainsi qu'un service de garde, a dit M. St-Arnaud en conférence de presse. Il s'agit d'une excellente nouvelle pour les élèves, les parents et le personnel scolaire. Les enfants pourront recevoir des services éducatifs de qualité, dans un endroit stimulant et adapté à leurs besoins. »

Rappelons qu'avec ses 18 classes déjà existantes, l'école de la Mosaïque ne parvenait plus à répondre à la demande sans cesse grandissante des Grandbasilois qui souhaitent inscrire leurs enfants à cet établissement. En janvier 2012, la Commission scolaire des Patriotes (CSP) avait acquis de la Ville de Saint-Basile-le-Grand 4000 mètres carrés de terrain, au coût de 1 \$, à l'arrière de l'édifice actuel.

À ce propos, le maire Bernard Gagnon a souligné qu'en 2000, la municipalité avait fait don du terrain sur lequel l'école est construite, dont la valeur frôle aujourd'hui le million de dollars. Avec les 4000 mètres supplémentaires, la participation de la Ville dans ce projet s'élève à donc 1,5 million. « La communauté grandbasiloise est très fière d'apporter cette contribution à l'ensemble de l'œuvre d'enseignement sur le territoire de la municipalité », a mentionné M. Gagnon.



Les représentants du Parlement écolier de l'école de la Mosaïque, en compagnie du député de Chambly et ministre de la Justice, Bertrand St-Arnaud, de la présidente de la CSP, Hélène Roberge, du maire de Saint-Basile-le-Grand, Bernard Gagnon, de membres du conseil municipal, de la direction de la municipalité et du personnel enseignant, lors de l'annonce de l'agrandissement de l'établissement scolaire, vendredi dernier. (Photo : Oriane Wion)



L'agrandissement permettra d'ajouter 14 classes au préscolaire et au primaire, ainsi qu'un service de garde. (Photo : Archivée)

DE PLUS EN PLUS URGENT

Pour sa part, la présidente de la CSP, Hélène Roberge, s'est dit très heureuse de cette annonce « qui vient conclure en beauté une démarche où tous (les) partenaires se sont mobilisés pour coordonner leurs actions

mutuelles au profit des élèves ».

« La situation devenait de plus en plus urgente et la solution passait nécessairement par l'agrandissement de l'établissement afin de pouvoir accueillir tous les élèves du secteur », a-t-elle ajouté.

Enfin, la CSP a informé que les démarches en lien avec l'agrandissement de l'école commencent dès maintenant afin d'être en mesure d'inaugurer les nouveaux locaux en janvier 2015.

BBQ BBQ BBQ BBQ BBQ BBQ



Nos succulentes saucisses
Grande variété

Nos viandes marinées

Nos brochettes

DE TOUT POUR VOTRE PROCHAIN BBQ. NOUS AVONS UNE VARIÉTÉ DE VIANDES MARINÉES QUI VOUS COMBLERONT ! POULET, BOEUF, VEAU, PORC, SAUCISSES ET FRUITS DE MER.
GRILLEZ ET DÉGUSTEZ !

ALAIN

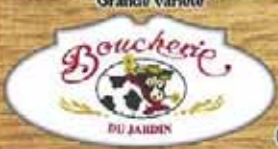

BELOEIL 245, RUE DUVERNAY 450 487-2140 (LES ARPENTS VERTS)
MONT-ST-HILAIRE 385 BOUL. LAURIER 450 536-3131 (LES ARPENTS VERTS)

Lundi, mardi, mercredi : 8h à 20h
Jeudi et vendredi : 8h à 21h
Samedi et dimanche : 8h à 19h

ACTUALITÉ | ÉDUCATION

ÉCHEC DES NÉGOCIATIONS

Le Collège Antoine-Girouard fermera ses portes

JOSÉE HAMELIN / AGENCE QMI

Publié le: jeudi 09 mai 2013, 15H48 | Mise à jour: jeudi 09 mai 2013, 15H55



PHOTO YANN CANNO / AGENCE QMI

Le Collège Antoine-Girouard

SAINT-HYACINTHE – La Commission scolaire de Saint-Hyacinthe (CSSH) a annoncé qu'elle mettait un terme aux démarches entreprises pour que les élèves ayant commencé leur secondaire au Collège Antoine-Girouard puissent y poursuivre leur scolarisation, dans le réseau public.

L'établissement privé avait annoncé le 28 février qu'il fermerait ses portes à la fin de l'année, en raison du déclin de sa clientèle. Or, la CSSH avait élaboré un plan devant permettre aux élèves d'y poursuivre leur cheminement. «Nous sommes déçus, mais les syndicats de la Commission scolaire et du Collège Antoine-Girouard ont eu deux occasions de s'entendre et ils ne l'ont pas fait, a mentionné le directeur adjoint de la CSSH, Daniel Camirand. Il a souligné que les professeurs ont rejeté à 96 % l'offre présentée le 2 mai. Une ultime rencontre a également eu lieu le 6 mai.

Ancienneté et permanence

Selon différents intervenants, des questions d'ancienneté et de permanence étaient au cœur du litige. «Les enseignants du Collège auraient aimé continuer à enseigner à cet endroit, a assuré Caroline Quesnel, de la Fédération nationale des enseignants et enseignantes du Québec. Toutefois, certains professeurs, qui avaient 25 ans d'ancienneté, auraient dû repartir à zéro au sein de la CSSH».

«À la Commission scolaire de Saint-Hyacinthe, on ne voulait pas maintenir un lien d'emploi avec des gens dont on aurait plus eu besoin au cours des prochaines années, en raison d'une baisse anticipée de la clientèle du secondaire», a expliqué Daniel Camirand.

De son côté, le directeur général du Collège Antoine-Girouard, Dominique Lestage, a parlé d'une page d'histoire qui se tourne. «Cette année, ça faisait 202 ans qu'une maison d'enseignement privé opérait à cet endroit». Il espère que les élèves se concentreront sur leur réussite scolaire pendant que la direction facilitera leur transition vers d'autres écoles.

À la corporation du Séminaire de Saint-Hyacinthe, qui est propriétaire de l'immeuble du Collège, un responsable a indiqué qu'il était encore trop tôt pour décider de son sort.

Choisir une nouvelle école

Sur le territoire de la Commission scolaire des Patriotes (CSP), environ 230 élèves devaient fréquenter l'an prochain le Collège Antoine-Girouard. Les parents seront invités à une rencontre à l'école secondaire Polybel, le 16 mai, pour les aider à choisir une nouvelle école. «Ça sera comme une mini porte ouverte, parce que des représentants de la Polybel, d'Ozias-Leduc et de l'école De Mortagne seront sur place, a indiqué le directeur adjoint de la CSP, Luc Lapointe. Il a rappelé que ces écoles offrent respectivement une option hockey, un programme multisports et du sport-études. Toutefois, si aucun programme de la CSP ne correspond à celui dans lequel les élèves étaient inscrits, ils pourront faire une demande de transfert extraterritorial.

Vos commentaires

En commentant sur ce site, vous acceptez nos conditions d'utilisation et notre netiquette.

Les commentaires sont modérés. Vous pouvez également signaler aux modérateurs des commentaires que vous jugez inappropriés en utilisant l'icône. 

LE SEUL SITE DE
CARTES PRÉPAYÉES BONIFIÉES

boutique.voir.ca



Montréal

Changer ▾

Rechercher dans Voir.ca



ACCUEIL SOCIÉTÉ MUSIQUE CINÉMA SCÈNE ARTS VISUELS LIVRES CHRONIQUES BLOGUES VOIR LA VIE RESTOS GASTRONOMIE CONCOURS

Accueil › Chroniques › Prise de tête › Pédagogie Waldorf et politiques publiques

Pédagogie Waldorf et politiques publiques

9 MAI 2013

Samedi dernier, *Le Devoir* a publié un texte de l'écrivaine Nancy Houston: se fondant, entre autres, sur son expérience personnelle, elle s'y portait à la défense de l'école primaire publique de la Roselière, de Chambly, que la commission scolaire veut fermer. Cette décision est vivement contestée par des parents d'élèves.

La controverse vient de ce qu'il s'agit d'une école Waldorf/Steiner, où se pratique une pédagogie bien particulière, que l'élève Houston a connue et aimée.

Après avoir rappelé ce qu'est cette pédagogie, je voudrais, non pas dire ma position, mais rappeler pour quelles raisons des décisions de politiques publiques en éducation, comme celle de maintenir ouverte ou de fermer cette école, peuvent être complexes et difficiles à prendre.

L'Autrichien Rudolf Steiner (1861-1925) est le fondateur d'un mouvement mystico-spiritualiste (mon expression) appelé l'anthroposophie, né d'une scission en 1913 au sein d'un autre mouvement similaire, la théosophie.

L'anthroposophie soutient qu'il existe un ordre spirituel de réalité auquel l'être humain peut accéder, et déploie cette conviction à travers diverses doctrines, dont certaines sembleront étranges au commun des mortels, voire invérifiables ou démonstrativement fausses.

Des exemples? La réincarnation; la croyance en la vérité de mythes comme l'Atlantide; une vision par certains aspects délirante de l'histoire et de l'évolution humaine – par exemple, durant une phase appelée lémurienne, les humains auraient eu le don de télépathie; l'existence de trois corps: physique, éthérique et astral; et même, semble-t-il, le racisme; d'autres encore.

En 1919, Steiner ouvre une première école fondée sur ses enseignements. Il en existe aujourd'hui de très nombreuses, dans plusieurs pays, et jusqu'au Québec – elles ne prônent pas le racisme, faut-il le dire? La pédagogie qu'on y applique mise sur la créativité, l'imagination, l'expérience sensorielle, les légendes et les mythes, la liberté, le jeu, le mouvement. Et elle a reçu son lot de sévères critiques.

Un rapport commandé par la commission scolaire sur l'école de la Roselière a conclu que le programme officiel des écoles québécoises n'y était pas respecté. Cette conclusion, si elle est avérée, constituera aux yeux de plusieurs un motif raisonnable de refuser de financer



par NORMAND BAILLARGEON

Commentaires 5

 84

0

PLUS DE 700 RESTOS
RECOMMANDÉS PAR
DES CRITIQUES-NÉS

GUIDE RESTOS VOIR 2013



INFOLETTRES

S'inscrire



LE BLOGUE DE NORMAND BAILLARGEON

[Élections et démocratie](#)[Pour saluer Wittgenstein](#)[Le deuil sans la foi](#)[Hans-le-malin, le cheval de Pfungst](#)[Sur la réforme de l'éducation](#)[+ BLOGUE DE NORMAND BAILLARGEON →](#)

DERNIÈRES CHRONIQUES

[Points aveugles](#)[Economic circus: après Laffer, Reinhart et Rogoff](#)[Terrorisme 101](#)[Quelques enseignements de l'affaire des paradis fiscaux](#)[Une découverte mathématique historique](#)[+ PRISE DE TÊTE →](#)

une école du réseau public.

D'autres argumentent, ce qu'un chercheur comme Yves Casgrain documente très bien, que le caractère sectaire de l'anthroposophie et potentiellement endoctrinaire de ses écoles constitue un autre motif raisonnable d'arriver à la même conclusion.

Cela dit, le seul fait que des idées ou des pratiques éducatives nous semblent étranges, bizarres, d'une efficacité peu plausible et même éloignées de ce qui est prescrit par le programme étatique est un argument à manipuler avec soin.

Plusieurs raisons incitent à la prudence.

Sur un plan juridique et politique, d'abord, nous avons certes un programme obligatoire devant être suivi par tous les enfants jusqu'à 16 ans. Mais dans notre effort pour satisfaire trois légitimes revendications de droit (celui des parents, qui réclament un droit de regard sur l'éducation que reçoivent leurs enfants; celui de la collectivité, qui a droit à des citoyens; et celui des enfants, qui ont droit à un avenir ouvert et non clos par le hasard de leur naissance), nous faisons collectivement preuve d'une certaine tolérance sur son application – pour de bonnes et parfois moins bonnes raisons, mais c'est une autre histoire. Et c'est pourquoi on tolère des écoles religieuses, on permet l'éducation à domicile et on autorise... des écoles Waldorf.

Sur le plan scientifique, on pourra penser que si des méthodes sont clairement moins bonnes ou nuisibles, cela peut constituer une solide base pour les bannir. Sans doute. Mais l'expérience personnelle est insuffisante pour le savoir et souvent, hélas, on ne dispose que de peu de résultats de recherches crédibles et généralisables. Prenez la pédagogie Waldorf. Pour des raisons ésotériques, on y recommande d'apprendre à lire à partir de 7 ans environ. Est-ce sage? Sur cette question, je connais une étude qui compare les enfants Waldorf aux enfants ayant appris à lire plus tôt. Résultat? Les enfants Waldorf sortent largement perdants de la comparaison. Décisif? Pas vraiment. Car il ne s'agit que d'une étude, difficilement généralisable.

Sur le plan pédagogique, enfin, on pourra arguer que le fait de cacher le lien entre ce qui se passe à l'école et les croyances qui fondent ces pratiques est indéfendable et constitue une raison de refuser de financer une telle école. Bien.

Mais soulignons aussi ceci, qui n'est pas assez dit: il arrive, dans une pratique humaine complexe comme l'éducation, que des idées, disons, étranges inspirent des pratiques saines et efficaces – notez que je ne dis pas que c'est le cas ici.

Par exemple, le fondateur des jardins d'enfants, F. Froebel, a tiré plusieurs sages et salutaires pratiques pédagogiques de croyances mystiques très bizarres. Nombre des pratiques subsistent aujourd'hui, même si ces croyances sont oubliées.

Moralité? Quand on enseigne des choses historiquement et scientifiquement fausses aux enfants (en histoire ou en biologie, possiblement, avec la pédagogie Steiner), nous avons un possible motif (le non-respect du programme) d'intervenir, voire de ne pas subventionner l'école. Mais quand ces enfants font des maths de telle ou telle manière et que leurs pédagogues pensent que cela fait passer des anges dans la classe (sic!), on ne peut totalement exclure, a priori, que la méthode soit efficace – même si ce n'est pas pour la raison donnée. À vous de voir ce qui s'ensuit (prudence!).

Compliqué? Ben oui. Et bienvenue dans le monde réel, où notre ignorance est immense et où nous devons néanmoins prendre des décisions, certaines de toute première importance puisque c'est de nos enfants qu'il s'agit...

Je tairai, comme convenu, ma propre conclusion. Mais c'est (entre autres) en tenant compte de ce qui précède que l'on devrait en défendre une.

Partagez cette page



84



0



Voir offre 25% de



Galanga bistro
thaï



Restaurant
Crudessence

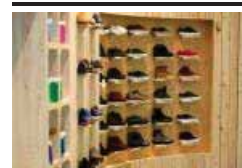

Boutique Oxford



LobbyBar

À LIRE AUSSI



Les rêveries du promeneur solidaire



Total Crap: la grand-messe du mauvais goût



Une bande vraiment à part

LA COMMUNAUTÉ EN PARLE



Connectez-vous sur me.voir.ca et parler de cet article sur votre blogue

COMMENTAIRES

5

+ AJOUTER LE VÔTRE



Edouard Mercure

8 mai 2013 · 21h48

Difficile de trancher, effectivement. Je dirais... Il y a certaines normes qui se doivent d'être appliquées de manière obligatoire, par exemple, des concepts fondamentaux d'écriture, de mathématique, d'histoire, de biologie, de sociologie... Dans le meilleur des monde, il y aurait différents niveaux d'organisation sur l'éducation, on vérifierait du niveau mondial, au niveau local, que certaines notions (telle des cours d'autodéfense intellectuelle, pourquoi pas) sont enseignées de manière efficace afin que le futur de l'enfant ne soit pas « clos par le hasard de sa naissance ». Ensuite, il importerait que l'élève puisse faire son chemin selon sa volonté propre, quitte à changer plusieurs fois de d'écoles, de régions ou de pays, afin d'aller chercher les compétences nécessaires à ses ambitions personnelles et professionnelle. Certains organismes pourraient alors être chargés de coter l'efficacité des écoles, selon des standards universels, afin de guider le choix des futurs élèves (et les décisions relative à la fermeture de certaines écoles) afin que certains groupuscules ne propage pas un savoir faux qui favorise la montée en puissance du groupe, au détriment des connaissances légitimes de la « société totale ».

← Répondre

👍 0

[Signaler un abus](#) [Permalien](#)



François Gravel

9 mai 2013 · 05h32

Les journalistes à court d'imagination se rabattent périodiquement sur trois thématiques apparemment inusables dans les magazines à grand tirage:

- 1) les Grandes Énigmes du Passé (dans le genre «Le mystère cathare» ou «Le secret des Templiers»);
- 2) les Sociétés Secrètes (dans le style «La vérité sur la franc-maçonnerie»);
- 3) la Grande Offensive des Sectes et Comment s'en Protéger.

En ce qui concerne les sectes, il n'est pas inutile de citer ici la lettre ouverte de Marcela Iacub et Patrice Maniglier publiée dans Le Monde du 2 décembre 2003 sous le titre «Laissez-nous nos charlatans!»: «Nous demandons aux autorités sanitaires de bien vouloir cesser de nous protéger des charlatans. Nous constatons une tendance de plus en plus prononcée à prendre prétexte de notre «vulnérabilité» psychologique pour mettre en question notre capacité à agir librement. Nous ne voulons pas d'un État tuteur qui prétend prendre en charge le bien de nos âmes.»

On peut ou non adhérer à ce point de vue «libertaire» (que M. Baillargeon me pardonne d'employer ce mot ici). Mais quoi qu'il en soit, on ne voit pas pourquoi l'État québécois devrait s'interdire de subventionner les écoles Waldorf tout en finançant par ailleurs les écoles catholiques, juives et musulmanes. De quel droit nos dirigeants politiques pourraient-ils instituer certaines croyances comme seules valables? Même si l'on admet que les «sectes» sont autoritaires et

manipulatrices, n'est-ce pas également vrai de toute religion, y compris les «grandes religions» monothéistes ainsi que l'hindouisme et le bouddhisme? Par ailleurs, devons-nous vraiment faire confiance à la ministre Malavoy pour faire le départ entre le «fléau» des sectes et la «vraie religion»? Enfin, tout bien considéré et sans vouloir froisser personne, l'islam radical n'a-t-il pas fait à ce jour plus de dégâts que l'anthroposophie, la scientologie, le mouvement raëlien, les Témoins de Jéhovah et l'Ordre du Temple solaire réunis?

[← Répondre](#)  0

[Signaler un abus](#) [Permalien](#)



ED

9 mai 2013 · 09h10

Vous me volez les mots de la bouche. Seul hic: dans les écoles catholiques (les seules que je connaisse, les seules dont je peux parler) la religion et les croyances restent au cours de religion. Le catholique croit que le corps et le sang d'un homme mort il y a des siècles sont présents, réellement présents lors de chaque messe (la transsubstantiation), mais en même temps il est capable de suivre des cours de physique ou de biologie, sans trouver de contradiction.

Si j'ai bien compris, dans l'école de la Roselière, les croyances religieuses (si cet étrange mélange de mythes est une religion) empiètent sur la formation des étudiants. Qu'on subventionne une École Aztèque je veux bien, qu'on dise aux enfants qu'on attend tous la venue de Quetzalcóatl c'est parfait, mais qu'on ne leur apprenne pas que la tonnerre vient de la colère de Tlaloc, ou que les étoiles sont les larmes d'une quelconque divinité.

Pour moi cette école Waldorf est au même niveau que l'école aztèque. La décision qu'il faut prendre me semble évidente.

[← Répondre](#)  0

[Signaler un abus](#) [Permalien](#)



ED

9 mai 2013 · 09h11

(mon message était une reponse a M Gravel)

 0

[Signaler un abus](#) [Permalien](#)



alain

9 mai 2013 · 10h19

Il faut rester ouvert surtout parce qu'on risquerait de canner tout le monde dans la même boîte à sardine et de rester dans l'aveuglement de nos méthodes. Si l'enfant qui apprend à lire à 7 ans ne démontre pas d'avantages sur le plan de la lecture, est-ce qu'il en démontre sur d'autres plans ; voilà ce qui serait important de savoir. La période de la petite enfance avec ses apprentissages est peut-être sous-estimée à cause notre vision pratique et rationnelle d'adulte. Si, par exemple, le lien affectif qui unit l'homme à sa propre vie se développe en bas âge, en escamotant cette période de rêverie et d'imaginaire nous fabriquerions des dépressifs en série. Adieu les poètes ! Vive les pilules!

[← Répondre](#)  0

[Signaler un abus](#) [Permalien](#)

AJOUTER UN COMMENTAIRE

 Connectez-vous sur me.voir.ca pour afficher votre profil automatiquement

NOM REQUIS

COURRIEL REQUIS (NE SERA PAS PUBLIÉ)

SITE WEB OPTIONNEL

OPINIONS

 VOTRE OPINION NOUS INTÉRESSE
 REDACTION@JOURNALDECHAMBLY.COM

**Carole
Pronovost**
 pronovost_carole@quebecormedia.com

Savez-vous ce que vaut une maman?

Est-ce scientifique? Je n'en sais rien. Mais un grand magasin, dont le nom commence par W... affirme que les Canadiens seraient prêts à verser à leur mère un salaire de 161 287 \$. C'est précis ça. Et c'est un bon salaire non?

Peut-être que nous devrions toutes arrêter de travailler à l'extérieur de la maison et jouer de notre rôle de super maman pour ce salaire-là. Mais qui le paierait?

Il y a quelques semaines, j'ai été surprise – pas tant que ça tout de même – d'entendre une maman affirmer devant la ministre de la Famille qu'elle s'était souvent sentie jugée parce qu'elle avait choisi de demeurer à la maison pour élever ses enfants. Son mari travaillant à l'extérieur du Québec, elle a estimé que leurs enfants avaient besoin d'une présence plus grande et elle a fait ce choix, librement.

«On me disait que je nuisais à l'avancement de la femme», disait-elle, ajoutant qu'au carrefour familial elle avait trouvé un soutien sans jugement.

J'ai aussi fait ce choix quand j'ai eu mes deux premiers enfants. C'était ce que je souhaitais et j'ai pu le faire pendant quelques années. À la troisième, je suis retournée travailler après quelques mois.

Je dois dire que j'aime me réaliser dans autre chose que mon rôle de maman, comme j'ai aimé rester à la maison avec les enfants. Je respecte les mamans qui choisissent le plein temps à la maison, comme les autres.

Même si le choix est parfois dicté par des motifs financiers, chaque solution comporte ses avantages et inconvénients. Mais je ne saurais trop encourager les organisations à s'ouvrir à la conciliation travail-famille, autant pour les papas que pour les mamans.

Il existe des entreprises exemplaires, mais encore trop peu.

Alors à la veille de la Fête des mères, je nous souhaite à tous une vie plus équilibrée et heureuse.

Chambly accepte les poules

C.P. Du moins, ce sera le cas bientôt, puisqu'un avis de motion a été déposé mardi soir au conseil municipal annonçant l'intention de la Ville de présenter un projet de règlement pour encadrer l'élevage de poules en zone urbaine.

Cette décision fait suite à l'intervention d'un citoyen qui lui-même élève des poules et qui souhaitait voir cette pratique, qui est tolérée, être encadrée par un règlement. Le fait d'être encadrée évite les abus mais la rend aussi plus acceptable aux yeux des citoyens. Ricardo Larrivée avait appuyé cette démarche, y voyant un premier pas vers le développement d'une agriculture urbaine. Rappelons que Chambly participe aussi à un projet de jardins comestibles en façade des résidences.

Les maringouins sont de retour...



LETTRES DE NOS LECTEURS

L'un des plus gros mensonges de la Commission scolaire des Patriotes

Karine Lamoureux, Chambly

Parmi les nombreuses informations erronées ou déformées que se plaît à répéter la Commission scolaire des Patriotes (CSP) au sujet de l'école de la Roselière, une des plus grossières est celle-ci: les élèves de l'école de la Roselière seraient en difficulté d'apprentissage, particulièrement en lecture.

Sur son site, la CSP mentionne au sujet de l'école de la Roselière: «des lacunes importantes au niveau de la formation et de l'évaluation», et elle cite des extraits du rapport qu'elle a commandé pour faire fermer la Roselière. Ces extraits parlent de retards importants en lecture, «il n'y a pas d'adéquation entre les notes du bulletin et les résultats aux tests de lecture de l'orthopédagogue», écrit Yolande Nantel. Elle ajoute que les élèves «ont des retards importants».

Et c'est là la grande imposture. La commission scolaire n'a pas analysé les résultats des élèves de la Roselière aux examens standardisés. Elle l'a répété

plusieurs fois aux parents dans ses séances publiques. En fait, aux examens standardisés de la commission scolaire et du ministère, les élèves réussissent bien.

De quoi parle-t-elle alors quand elle dit qu'il n'y a pas d'adéquation entre les notes au bulletin et les tests de lecture? Yolande Nantel a utilisé un test de la vitesse de lecture à haute voix qu'avait fait passer l'orthopédagogue en septembre 2012. La vitesse de lecture n'est pas une compétence évaluée en lecture dans le bulletin, dans le Programme de formation québécois. Bien sûr qu'il n'y a pas d'adéquation entre la vitesse de lecture et la note au bulletin!

Que les élèves de la Roselière réussissent bien aux examens était fort embêtant pour la CSP. Comment alors faire fermer la Roselière? En commandant un rapport sans validité ni objectivité (payé avec nos taxes). Puis, en dilapidant des milliers de dollars des fonds publics dans une firme de relations publiques chargée de faire répéter ces mensonges sur toutes les tribunes. Maintenant, même le ministère de l'Éducation répète les phrases toutes faites de la CSP sur l'écart entre les résultats donnés par les profs et les tests standardisés!

Vivement des élections scolaires...

Le Journal
de Chambly

journaldechambly.com

1685, avenue Bourgogne
Chambly, Québec J3L 1Y8
Téléphone 450 658-6516 Télécopieur 450 658-3785
Petites annonces 1 877 750-5052
Distribution et plaintes 1 877 663-9002

Éditeur: Daniel Noiset
Secrétariat: Johanne Gagné
Directeur de l'information: Carole Pronovost
Journalistes: Alex Bessant
Journaliste sportif, culturel, photographique et caricaturiste: André Corbeil
Correction: Lucie Boyer (Politique)
Jacques St-Onge (Rédaction)
Rédactrice: Nicole Lacombe
Coordonnatrice à la publicité: Joëlle Poiré

Conseillers(ices) publicitaires:
Yves Brassard, Julie Beaulieu,
Suzanne Kack, Manon Toupin
Photographie:
Centre de montage Sun Media
Directeur général - région Montérégie Est:
Berge Lemire
Directeur général - région Québec Ouest:
Jean-François Piché
Directeur général régional,
Québecor Media: Marie Maris

Tirage: 27 200 exemplaires
Émis par Compagnie Sun Media,
ayant son siège social au
817, rue Saint-Jacques, Montréal,
C. 102 0M4, inscrit sur
l'Imprimerie Minerva, ayant son
siège social au 17, 500 rue Brault,
Mirabel, Québec, J7J 1P3 et
distribué par Réseau Québecor
Média, 560 St-Martin O,
Laval (Québec), J7S 2E9,
1 477 863 9002
ISSN 0831-7998

SUN MEDIA
une compagnie de Québecor Media

QUÉBECOR
Média

CCAB
2013

Québecor
Média

**UNE AFFAIRE QUI CONTINUE
À FAIRE COULER DE L'ENCRE**
**Québec place
les écoles
Waldorf sous
surveillance**

La décision de la Commission scolaire des Patriotes de ne pas renouveler l'autorisation de l'école de la Roselière, une école à pédagogie Waldorf, a eu pour effet de placer toutes les écoles publiques à pédagogie Waldorf sous surveillance, révélait La Presse récemment. Parallèlement, les appuis à l'école de la Roselière ont de quoi étonner: l'écrivaine Nancy Houston a fait parvenir un plaidoyer favorable dans Le Devoir.

CAROLE PRONOVOST
carole.pronovost@quebecormedia.com

Dans son édition du 25 avril, La Presse indiquait que «le ministère de l'Éducation resserre sa politique à l'égard des écoles publiques à vocation particulière qui s'inspirent de la pédagogie Waldorf, qui est controversée».

On y apprend que le ministère exigera désormais que les commissions scolaires lui fournissent une analyse plus détaillée démontrant que l'école respecte les normes ministérielles lorsqu'elles demandent le renouvellement d'un permis à vocation particulière.

«Nous nous rendons compte que le programme n'est peut-être pas suivi à la lettre», a confié à la journaliste la porte-parole du ministère de l'Éducation, Esther Chouinard.

Il existe au Québec deux autres écoles publiques s'inspirant de la pédagogie Waldorf, l'école l'Eau-Vive à Victoriaville et l'école des Enfants-de-la-Terre à Waterville.

Par ailleurs, La Tribune rapporte que la Commission scolaire de la Région-de-

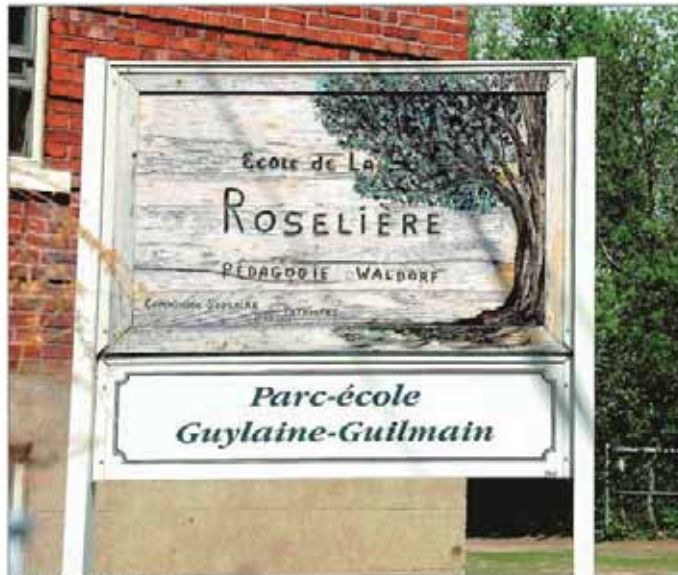

PHOTO CAROLE PRONOVOST

Sherbrooke ne s'inquiète pas pour l'école des Enfants-de-la-Terre à Waterville.

Nancy Houston a étudié dans une école Waldorf

Dans une lettre d'opinion publiée dans Le Devoir, l'écrivaine canadienne Nancy Houston, qui vit en France depuis plusieurs années, prend fait et cause en faveur de l'école de la Roselière.

«Ayant pris connaissance ces derniers temps de la controverse autour de l'école Waldorf de la Roselière à Chambly, j'éprouve le besoin de vous faire part de mon point de vue. Je ne connais pas personnellement cette école, ni les gens qui l'ont créée, ni aucun des élèves qui y ont été inscrits. L'école Waldorf à laquelle j'ai moi-même étudié n'était pas de niveau primaire mais secondaire; j'y ai passé mes 11^e et 12^e années voici déjà quatre décen-

nie. Mais cette expérience a changé ma vie - en bien - et je voudrais essayer de dire en quoi», écrit-elle.

L'écrivaine y raconte son passage comme écolière à la High Mowing School (Wilton, New Hampshire), où son père avait obtenu un contrat d'enseignement en 1968 et explique la philosophie qui sous-tend cette pédagogie.

La phase II du réaménagement du boulevard Fréchette débute le 21 mai

La Ville de Chambly avise la population qu'elle procédera, du mardi 21 mai jusqu'à la mi-août, à des travaux de réaménagement du boulevard Fréchette, entre le boulevard Brassard et la rue Denault, pouvant engendrer des entraves partielles à la circulation.

D'une longueur d'environ 550 mètres, ces travaux visent à reconstruire la fondation et la chaussée, la construction ou la réfection des bordures et des trottoirs en béton de ciment, la fourniture et la pose d'un égout pluvial, ainsi que des travaux d'éclairage du réseau routier.

Par ailleurs, l'accès aux propriétés et aux commerces sera maintenu. Les circuits d'autobus demeureront inchangés et le stationnement incitatif restera accessible pendant toute la durée des travaux.

Les automobilistes pourront continuer de circuler dans les deux directions du boulevard Fréchette. Un chemin de contournement sera proposé et mis en place pour dévier la circulation par les boulevards Brassard et Lebel.

Information: Service technique et environnement au 450.658.2626.

PAYSAGEMENT COMMUNAUTAIRE
Les pionniers de l'arrosage biologique au Québec!
VersBlancs.ca

Pour une tranquillité d'esprit, faites confiance à notre compagnie familiale établie depuis 1965

THERMOPOMPE MURALE OU CENTRALE

Possibilité de garantie prolongée 10 ans pièces et main-d'œuvre

Subventions disponible informez-vous!

Profitez d'un rabais postal de **150\$** à l'achat d'un climatiseur **MITSUBISHI**

Chauffage SOUMISSION GRATUITE JOUR, SOIR ET FIN DE SEMAINE **Climatisation**

L.G. POUPART 450-656-5510

Salle de montre ouverte du lundi au vendredi de 8 h à 17 h
RBQ: 8313-4569-37

3598, rue Grande-Allée, Saint-Hubert

JOURNÉE COLLECTIVE TRAITEMENT CONTRE LES VERS BLANCS

TERRAIN COMPLET* devant, derrière et côtés

47\$ PAR ADRESSE PLUS TAXES

* Jusqu'à 10,000 pi². Prix pour résidence unifamiliiale

PROUVÉ 100% BIOLOGIQUES

SAISON COMPLÈTE D'ARROSAGE 8 TRAITEMENTS

TERRAIN COMPLET* devant, derrière, côtés.

151\$ PAR ADRESSE PLUS TAXES

Appellez dès maintenant!
Informez-vous sur les dates visant votre rue.

Sans frais: **1-877-579-9111**
9am-9pm

450 359-9111

VISA, Paiement Direct, Desjardins, Banque Nationale



PHOTO COURTOISE

Le Blizzard du Mont-Bruno champion provincial!

C.P. Le premier match de la ronde préliminaire a été âprement disputé. Menant 2-1, avec 0,5 seconde à faire au match, les Blizzard ont permis au Collège du Mont-Sainte-Anne de niveler la marque pour se sauver avec la victoire en prolongation. Cette défaite fut cependant le point tournant du tournoi car l'équipe a battu tour à tour Mgr. Parent de Saint-Hubert (4-1), l'école secondaire des Grandes Marées de La Baie (10-3) et l'école de la Cité des jeunes du Lac-St-

Louis (6-1) pour retrouver en finale son rival du premier match. Cette fois-ci, le Blizzard est sorti vainqueur du duel par la marque de 3 à 2.

Un sentiment de fierté énorme s'est emparé des joueurs, des parents accompagnateurs, des entraîneurs de l'équipe et toute l'équipe école sachant qu'ils n'avaient joué que quatre parties ensembles avant d'arriver au championnat provincial. Ils ont surpassé des équipes scolaires qui pratiquaient à tous les jours.



Sur 4 continents
Plus de 300 Tours
Même jour, même heure
Un hommage aux cyclistes
qui ont perdu la vie...
Une invitation
au partage de la route



TOUR DU SILENCE

de la RIVE-SUD

port du casque obligatoire

15 mai, 18 h 30

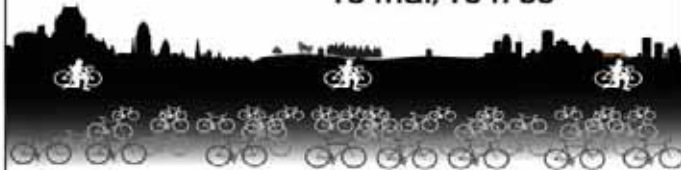

<http://tourdusilencerivesud.org>

Départ : Saint-Lambert, parc de la voie Maritime
rue Riverside/Walnut

La randonnée a lieu sous escorte policière, beau temps mauvais temps.
Parcours : 117 km - Vitesse : 17 km/h



L'ÉVÈNEMENT

PROFITEZ-EN AU MAX

34 en inventaire

CHOIX DE COULEUR ET ÉQUIPEMENT

DODGE 2013
GRAND CARAVAN SXT
ENSEMBLE MAX

- ✓ Ensemble climatisation 3 zones
- ✓ Freins à disques et ABS aux 4 roues
- ✓ Ensemble UConnect, Bluetooth et Radio Sirius XM
- ✓ Glaces des custodes à commande électrique
- ✓ Roues en aluminium
- ✓ Écran tactile de 6,5 pouces au tableau de bord
- ✓ Console DVD au pavillon
- ✓ Configuration 7 passagers avec sièges Super Stow 'n Go
- ✓ ... et encore plus!



Rond-Point c'est

Davantage d'avantages

RondPoint.ca depuis 1974
Dodge • Chrysler • Jeep • Ram

5055, boulevard Cousineau
Arrondissement Saint-Hubert
Longueuil (Québec) J3Y 3K7

Téléphone: (450) 656-4110
Sans frais: 1 (888) 656-4110

Heures d'affaires
Ventes: 9h à 21h du
lundi au vendredi
Service: 7h30 à 17h00 du
lundi au vendredi
(Mercredi jusqu'à 21h)



Le client achète le véhicule en vertu de la loi sur le crédit à la consommation. Les offres de cette annonce s'appliquent à la livraison au détail pour usage personnel seulement sur les modèles sélectionnés. Les offres ne sont applicables qu'au moment de l'achat d'un véhicule admissible et peuvent être changées sans préavis. Les frais d'inscription au ROPIM incluent les frais de registre (60 \$), les droits sur les pneus neufs (10 \$), l'assurance, l'assurance et les taxes applicables sont en sus et seront exigés à la livraison. Le consommateur peut devoir échanger ou rembourser un véhicule. Les images ne sont qu'un indicatif et peuvent différer des modèles annoncés.

GALA DES GRANDS PRIX DU LIVRE DE LA MONTÉRÉGIE

Emmanuel Lauzon récompensé

L'auteur de *Beloeli*, et originaire de Saint-Bruno, Emmanuel Lauzon s'est vu remettre le Prix fiction jeunesse (primaire) 2013 pour son roman *Pou-Ah!* publié chez Cornac du Groupe Brûlé Média. L'événement avait lieu le 29 avril dernier, à l'édifice patrimonial Marcel-Robidas; l'Association des auteurs de la Montérégie y tenait son 12^e Gala des Grands Prix du livre de la Montérégie.

Dans une histoire à la fois drôle et amusante, les enfants sont amenés à réfléchir sur la différence et la tolérance. Écrit pour les 7 à 9 ans, *Pou-Ah!* raconte

l'histoire épique de Jax et Helmut, deux petits poux qui, soufflés dans l'infiniment grand (le monde des humains), remuent ciel et tête afin de retrouver leur famille. L'auteur aborde des thématiques telles que le courage, la persévérance, la confiance en soi et le respect de la différence.

Emmanuel Lauzon est chroniqueur musical et journaliste pigiste en plus de se consacrer à l'écriture de romans, de longs métrages et de séries Web. Ses plus grands intérêts sont la musique, les voyages, la politique, le soccer, le vélo et la science (particulièrement l'astrophysique et la physique quantique). Le tome 2 de *Pou-Ah!*, *Opération saive qui pou!* vient tout juste de paraître, en avril dernier.



L'auteur Emmanuel Lauzon en compagnie de Francine Leclerc, attachée politique de Nathalie Roy PHOTO COURTOISE

RENDEZ-VOUS PANQUÉBÉCOIS DE SECONDAIRE EN SPECTACLE

Des représentants de l'école secondaire du Mont-Bruno

Le 26 avril dernier, l'école secondaire du Mont-Bruno participait au volet régional de spectacle en spectacle au Collège Durocher St-Lambert. L'équipe d'animation de la finale locale en a fait rire plus d'un avec leurs personnages hauts en couleur et leurs sketches relatant la vie de tous les jours dans une école secondaire. Teintés d'humour absurde, ces numéros de présentation touchaient des sujets comme l'amitié, l'intimidation et l'image de soi. Le travail de Victor Corbeil, Mathieu

Dauphinais, François Doyon et Cédric Théoret a d'ailleurs été récompensé, car ils représenteront la Montérégie au niveau de l'animation lors du Rendez-vous Panquébécois qui aura lieu dans la Capitale-Nationale du 30 mai au 2 juin prochain.

Par la suite, c'est le quatuor de guitares, composé de Nicolas Boulé, Gabrielle Laprise, Frédéric Longtin et Félix Vézina, qui a impressionné les juges et leur a valu une 2^e place dans la catégorie Création et un passage au

Rendez-vous Panquébécois avec la pièce *Nuit Blanche* composée par Frédéric Longtin. Finalement, le duo de danse de Meg-Ann Hébert et Frédérique Mailhiot a fait honneur à l'école en terminant 3^e dans la catégorie Création avec le numéro *Combat*.

Pour avoir plus d'informations sur le Rendez-vous Panquébécois ou pour voir nos élèves en prestation, vous pouvez consulter le site de Secondaire en spectacle ou communiquer avec l'équipe de Loisirs et Sport Montérégie.

d DOYON RESTAURANT
Les professionnels du BBQ
C'est nous!

BBQ QUÉBÉCOIS

Le seul endroit qui offre la gamme complète des produits **Steven Rochien**

inscrivez-vous
Cours de Barbecues par nos maîtres du grill

LE CHOIX DES PROFESSIONNELS, le secret des passionnés

MONTRÉAL
8505, boulevard du Quartier
1 800 444 1115

QUÉBEC
525, rue du Marais
1 800 974 4448

www.doyonrestaurant.com

TOUR DU SILENCE

Sur 4 continents
Plus de 300 Tours
Même jour, même heure
Un hommage aux cyclistes qui ont perdu la vie...

Une invitation au partage de la route

TOUR DU SILENCE de la RIVE-SUD
port du casque obligatoire

15 mai, 18 h 30

<http://tourdusilencerivesud.org>

Départ : Saint-Lambert, parc de la voie Maritime
rue Riverside/Walnut

La randonnée a lieu sous escorte policière, beau temps mauvais temps.
Parcours : 17 km - Vitesse : 17 km/h

Logos: longueuil, FOSC, Québec

RE/MAX

au profit de **opération enfant soleil**

Pour Fêter le beau temps
Pour sortir un peu entre voisins et amis
Et surtout pour les enfants malades

SOUPER BÉNÉFICE

Ce sera une superbe soirée

- prix de présences
- belles surprises

Le 23 mai 2013
dès 18h30
Au Golf Riviera

Avec la participation de **Marco Calliari**

Appelez-moi pour vos billets
Marie-Hélène Gagnon
514-704-8092

Courriel : mhggagnon@gmail.com

CHAMBLY.ca EXPRESS

VOLUME 2, NUMÉRO 43
LE MARDI
14 MAI 2013
27 180 EXEMPLAIRES

tc • MEDIA



Partenaire
de vos
projets



• Me Nathalie Belley LL.B., LL.M. •
Nathalie Belley, avocate c.à.
1666, avenue Feurgogne, bureau 202 à Chamby
450 447-4443

www.chamblyexpress.ca



Surplus de 3,9 M\$
à Chamby

3



Carignan aura son
propre service
d'incendie en 2014

6



Parution GRATUITE sur
VosClasses.ca
1 866 637-5236



Les jeunes dénoncent l'intimidation à l'école

DEUX FOIS PLUS D'ENQUÊTES CRIMINELLES

Parce que les victimes osent dénoncer, le nombre d'enquêtes criminelles reliées à l'intimidation dans les écoles de la région a doublé de 2011 à 2012, passant de 12 à 25. Non pas parce qu'il y a plus de cas, selon la Régie intermunicipale de police Richelieu-Saint-Laurent, mais bien parce que les jeunes osent briser le silence.

Pages 4 et 5



Pierre Bellemare
Courtier immobilier



Pour
vendre
ou acheter

Cell: 514 894-6154
Bureau: 450 658-8211
www.pbellemare.com

Multi-Prêts
HYPOTHÈQUES
AGENCE HYPOTHÉCAIRE



Danielle Bertrand
COURTIÈRE IMMOBILIÈRE HYPOTHÉCAIRE

3601 boul. Fréchet suite 6, Chamby
514 212-8262
www.multi-prets.com/daniellebertrand • dbertrand@multi-prets.com



Lutter contre l'intimidation sur plusieurs fronts



Le sentiment d'anonymat et la vulnérabilité des victimes sur le Web poussent les intimidateurs à passer à l'acte. (Photo : Francis Derrière/Québec)

CLAUDE LAPLANTE ST-JEAN

CLAUDE.LAPLANTE@TC.CA

Parce que les victimes osent dénoncer, le nombre d'enquêtes criminelles reliées à l'intimidation dans les écoles de la région a doublé de 2011 à 2012, passant de 12 à 25. Non pas parce qu'il y a plus de cas, selon la Régie intermunicipale de police Richelieu-Saint-Laurent, mais bien parce que les jeunes osent briser le silence.

Ces 25 enquêtes se sont soldées, soit par des mesures extrajudiciaires, qui sont utilisées dans le cadre de Loi sur le système de justice pénale pour adolescent (voire encadré) ou par des dossiers criminels.

« Souvent quand on se fait intimider, on se fait dire de ne pas en parler. C'est la pire chose à faire. Nous, le message que l'on transmet dans nos conférences, c'est de dénoncer ! Et bien, là, on en a la preuve », explique le sergent Pierre Tremblay, de la Section relations publiques et communautaires, de la Régie intermunicipale de police Richelieu-Saint-Laurent.

Avec l'arrivée d'Internet, des téléphones intelligents et des réseaux sociaux, le phénomène, qui se déroulait seulement de jour, à l'école, est maintenant un problème à temps plein pour les victimes.

« Avant, un élève qui s'était fait intimider à l'école revenait chez lui et c'était fini. Maintenant, il revient, il ouvre son ordinateur

pour jaser avec ses amis et ça continue. L'intimidation, c'est 24 heures sur 24 », indique le porte-parole.

Celui-ci ajoute que l'intimidation à l'école et la cyberintimidation ne sont plus dissociables. « Si un jeune tient des propos diffamatoires le soir, sur Internet, le lendemain, sa victime, elle devra vivre avec les conséquences », poursuit-il.

Depuis 2005, le corps policier se promène dans les écoles pour offrir des conférences aux élèves de 6e année au primaire et du secondaire afin de sensibiliser les jeunes à cette problématique et les informer sur le système judiciaire ainsi que les droits de la personne.

LES ÉCOLES AVANT TOUT

D'où l'importance pour les écoles d'avoir un plan concret pour réagir à la situation puisqu'elles sont les premières intervenantes dans le dossier avec les parents.

« On a une très bonne collaboration avec les écoles. Nous sommes là pour les soutenir dans leurs démarches et dans leurs programmes contre l'intimidation. En tout temps, on peut faire appliquer la Loi », indique le sergent Tremblay. Par exemple, dans le cas d'un jeune suspendu en raison d'intimidation, la police peut se rendre dans l'établissement scolaire à son retour en classe pour lui expliquer la gravité des gestes qu'il a commis. Elle peut aussi prêter assistance dans certains dossiers plus graves.

De son côté, la commission scolaire des Patriotes a indiqué que chaque école avait son propre plan adapté à la lutte contre l'intimidation. Son sur son site Internet, elle explique aussi comment vivre sur les médias sociaux comme dans la vraie vie. « On veut vraiment sensibiliser les élèves à se comporter de façon adéquate sur les réseaux sociaux comme dans la cour d'école », confie Lyne Arcand, porte-parole de la commission scolaire des Patriotes en ajoutant que l'approche de l'établissement est beaucoup axée sur la prévention et la sensibilisation bien que la commission scolaire intervienne quand cela est nécessaire.

RESPONSABLE DE SES ÉCRITS SUR INTERNET

Si la Régie traite avec la cyberintimidation depuis 2005, elle avait déjà des plaintes sur celle-ci avant, mais elle se demandait toujours si le cyberespace était un lieu de crime. La réponse est oui.

« Les jeunes se sentent en sécurité sur Internet, à l'abri, dans leur chambre, avec personne autour. Ils vont se vider le cœur. Tout ce qu'ils écrivent, ils vont le rendre public. Tu es responsable de tout ce que tu écris sur Internet », affirme le sergent Tremblay en précisant que les crimes les plus fréquents sont l'intimidation, le harcèlement et le libelle diffamatoire.

Celui-ci prévient aussi que tout ce qui est envoyé sur Internet, photos ou vidéos embarrassantes, reste sur la Toile.

La justice pour les jeunes

- Même si un jeune n'est pas juguable avant l'âge de 12 ans et qu'il ne peut recevoir d'accusations, la police peut faire un rapport de l'événement et l'envoyer au Département de la protection de la jeunesse (DPJ) qui se chargera du dossier.
- La Loi sur le système de justice pénale pour adolescent, qui s'adresse aux jeunes de 12 à 18 ans, prévoit des mesures extrajudiciaires pour les jeunes qui ont perpétré des infractions moins graves. Celles-ci n'impliquent pas de dossier judiciaire.
- Dans le cas d'une vétille, l'agent a l'option de seulement avertir l'adolescent sans aucune autre conséquence. On parle d'un cas où, par exemple un jeune se fait prendre à vandaliser une pancarte.
- Dans le cas d'un délit mineur, le policier peut lui donner un avertissement et entrer l'incident dans le système. Il a aussi comme recours d'envoyer le jeune dans un organisme de justice alternative où il aura à faire des travaux communautaires ou des rencontres de groupe pour prendre conscience de ses gestes.
- Dans le cas d'un acte criminel, le dossier est remis entre les mains d'un procureur.

Suite à la page 5 >>>

CHAMBLY EXPRESS
1891-C, boul. de Périgny, Chambly, Qc J3H 3X3
TÉL : 450 858-5558 - Annonces classées : 1 888 857-9234
www.chamblyexpress.ca

RESEAU SELECT
CCAB
Waste recycle ce journal

Directeur général régional, Régie de la santé publique
Philippe Lavoie
Directeur régional, Régie de la santé publique
François Gauthier
Directeur des ventes
Francis Gauthier
Adjointe au directeur régional de surveillance des centres
Suzanne Aguiar
Directeur régional de l'éducation
Marie-Claude Gauthier
Directeur régional de la santé publique
Marie-Claude Gauthier
Directeur régional de la santé publique
Marie-Claude Gauthier
Directeur régional de la santé publique
Marie-Claude Gauthier

Commissaire régional
Claude Laplante
Directeur régional de l'éducation
Marie-Claude Gauthier
Directeur régional de la santé publique
Marie-Claude Gauthier
Directeur régional de la santé publique
Marie-Claude Gauthier
Directeur régional de la santé publique
Marie-Claude Gauthier
Directeur régional de la santé publique
Marie-Claude Gauthier

Directeur de production
Robert Desjardins
Photographe : Irving Rivest
Illustrateur : Dominique Tremblay
Publié par : MRC de la Vallée de la Madeleine
S.E.S.E.
PHOTO : Ted Martin
www.chamblyexpress.com

TRAGE :
27 000 EXEMPLAIRES IMPRIMÉS
Mise en page : Adeline Gauthier de la Vallée
Distribution : MRC de la Vallée de la Madeleine
Publié par : MRC de la Vallée de la Madeleine
S.E.S.E.
PHOTO : Ted Martin
www.chamblyexpress.com

MOKTI
Programme de recyclage
FSC® C011835

tc • 10234

ON VOUS OFFRES DES KILOMÈTRES DE RABAIS...

SONIC LS 2013

0\$ **156\$**
COMPTANT PAR MOIS

Location 60 mois à 0% d'intérêt



...ET ON VOUS DONNE JUSQU'À 3000 MILLES POUR ALLER PLUS LOIN.*



seulement **15 995\$**

CRUZE LS 2013

0\$ **167\$**
COMPTANT PAR MOIS

Location 60 mois à 0% d'intérêt



seulement **27 999\$**

EQUINOX 2013

0\$ **154\$**
COMPTANT AUX DEUX SEMAINES

Achat 94 mois à 0% d'intérêt



Petits prix. Grandes attentions.

ACTION
CHEVROLET BUICK GMC RIVE SUD



actionchevrolet.com

7955, chemin Chambly, Saint-Hubert, Québec, J3Y 5K2
(Coin autoroute 30 et chemin Chambly) | 450 445-7333 (1 855 208-9875)

* Pour plus d'informations, adressez-vous au concessionnaire. 394423

L'EXPRESS

Élection scolaire partielle à Chambly

Êtes-vous inscrit sur la liste électorale?

La Commission scolaire des Patriotes tiendra une élection scolaire partielle à Chambly le dimanche 2 juin prochain. Dans la circonscription no 20 (une partie de la ville de Chambly), les électeurs devront choisir entre deux candidats : Richard Bourgouin et Robby Royer.

Le scrutin se tiendra de 10 h à 20 h. Le vote par anticipation aura lieu le dimanche précédent, le 26 mai, de 12 h à 20 h. Le scrutin et le vote par anticipation se tiendront à l'école Jacques-De Chambly située au 5 rue des Voltigeurs à Chambly.

Pour voter à cette élection scolaire partielle, un électeur doit d'abord résider sur le territoire de la circonscription no 20 et s'assurer d'être inscrit sur la liste électorale. Cette liste électorale fera l'objet d'une révision. Toutes les personnes inscrites sur la liste recevront un avis par la poste.

Les demandes d'inscription, de radiation et de correction doivent être présentées à la présidente d'élection ou à la commission de révision aux dates et aux heures suivantes : mardi 14 mai de 19 h à 22 h (commission de révision).

Les coordonnées de la présidente d'élection et de la commission de révision sont celles du siège social de la Commission scolaire soit le 1740, rue Roberval, à Saint-Bruno-de-Montarville.

Lors d'une demande d'inscription, deux documents doivent être présentés : l'un mentionnant le nom et la date de naissance et l'autre, le nom et l'adresse du domicile de la personne.

Pour de plus amples informations sur l'élection scolaire partielle à la Commission scolaire des Patriotes, veuillez consulter la section consacrée aux élections sur le site de la CSP au www.csp.qc.ca. (M.S.)

Conférence gratuite Paysage comestible à Chambly

Les citoyens de Chambly pourront assister gratuitement à la conférence intitulée Entretien écolo et paysages comestibles de la RHA (Reconstruction Harmonieuse de l'Agriculture) qui se déroulera le mardi 28 mai, à 19 h, à l'École secondaire de Chambly.

Une pelouse consomme beaucoup d'eau et d'engrais pour rester belle, mais nous donne très peu en retour.

Or, imaginez plutôt une devanture de maison où abondent les fraisiers, les cassis, les kiwis rustiques, les fines herbes vivaces et une diversité de fleurs comestibles! Un paysage comestible, c'est bon pour l'environnement, les yeux et le ventre. Prêt à passer à l'action? Venez découvrir par où commencer.

Cet événement gratuit est présenté dans le cadre du projet De l'entretien durable aux paysages comestibles auquel la Ville de Chambly a accepté de participer cette année. Aucune réservation n'est nécessaire. Les places sont limitées. Information : 450 658-2626.



Le ministre de la Justice et député de Chambly, Bertrand St-Arnaud, a annoncé une aide financière de 6,5 millions\$ pour l'agrandissement de l'école de la Mosaïque à Saint-Basile. PHOTO CLAUDIA FORTIER

ÉCOLE DE LA MOSAÏQUE À SAINT-BASILE

Feu vert aux travaux d'agrandissement

Après de nombreux mois d'attente, l'école de la Mosaïque à Saint-Basile-le-Grand reçoit finalement une aide financière de 6,5 millions\$ en vue de son agrandissement. Les travaux débuteront sous peu et devraient être complétés en janvier 2015.

CLAUDIA FORTIER
claudia.fortier@quebecomedia.com

Le député de Chambly et ministre de la Justice, Bertrand St-Arnaud, en a fait l'annonce, vendredi matin dernier, à l'école de la Mosaïque, en présence de la présidente de la commission scolaire des Patriotes, Hélène Roberge, et du maire de Saint-Basile, Bernard Gagnon.

En septembre 2011, une trentaine d'élèves de l'école de la Mosaïque avaient dû être déménagés dans d'autres établissements primaires puisqu'il n'y avait plus de place pour eux à l'école de leur quartier. Jusqu'à aujourd'hui, les projets d'agrandissement avaient été refusés par le ministère de l'Éducation, sous la gouverne des libéraux.

«Ce projet permettra l'ajout de 14 classes, au préscolaire et au primaire, ainsi que d'un service de garde», a affirmé le ministre St-Arnaud. La superficie de l'école sera ainsi doublée, passant de 14 classes à 28.

La présidente de la Commission scolaire des Patriotes s'est dite très heureuse de la nouvelle. Elle a aussi voulu souligner l'apport de plusieurs intervenants dans ce dossier. «Quand les gens se mobilisent et que le député appuie le dossier, ça facilite le travail», a-t-elle déclaré.

«Le besoin d'espace était dû à la croissance de la Ville de Saint-Basile, mais aussi aux changements des règles quant au nombre d'élèves par classe. Il y avait effectivement une situation qui devenait de plus en plus urgente et pour laquelle il fallait trouver une solution qui passait par l'agrandissement», a ajouté Mme Roberge.

«Ce projet permettra l'ajout de 14 classes, au préscolaire et au primaire, ainsi que d'un service de garde.»

—BERTRAND ST-ARNAUD,
DÉPUTÉ DE CHAMBLY

Le maire de Saint-Basile-le Grand s'est réjoui de l'annonce. «Aujourd'hui, c'est un grand jour parce que ça donne l'occasion à toute une communauté de prendre davantage racine sur le territoire de la municipalité», a-t-il mentionné.

Que pensez-vous de cette annonce du gouvernement?

REDACTION
@OEILREGIONAL.COM

VIDÉO EN LIGNE

WWW.HEBDOSREGIONAUX.CA/
MONTEREGIE/LOEIL-REGIONAL

AU COEUR DU VILLAGE DE LA GARE

À PARTIR DE
181 900 \$*

CONDOMINIUMS

St-Hilaire

ASCENSEUR ET
STATIONNEMENT
INTÉRIEUR

Vous méritez d'y vivre.

Vous avez un immense besoin d'espace et de verdure ? Vous rêvez de vous retrouver dans un milieu de vie où l'eau et la montagne font partie du paysage ?

Vous serez comblés aux condominiums St-Hilaire, situés au cœur du Village de la Gare de Mont-Saint-Hilaire, à deux pas du majestueux mont Saint-Hilaire et de la superbe rivière Richelieu. Et, comme le complexe est situé à quelques minutes de la gare, vous aurez la possibilité de vous rendre au centre-ville de Montréal en un rien de temps, tout en relaxant. Vivre aux condominiums St-Hilaire, c'est choisir de respirer le bonheur !

La qualité que vous méritez

La principale caractéristique des condominiums St-Hilaire, c'est la luminosité.

En effet, à partir de matériaux de première qualité, leurs concepteurs ont créé des espaces extrêmement bien insonorisés, vastes et aérés où la lumière pénètre à toute heure du jour, des espaces où il fait bon se retrouver, pour respirer enfin, après une longue journée de travail.

* Prix avant taxes applicables et pouvant changer sans préavis.

Les maîtres d'œuvre

La réalisation du projet est assurée par le Groupe Lobato, un regroupement d'entreprises spécialisées, qui œuvrent dans le développement immobilier depuis plus de 25 ans.



www.condominiumsthilaire.com

450 464.6662

Bureau des ventes

453, de la Sucrerie

(au coin du boul. de la Gare)

Mont-Saint-Hilaire

J3H 0H4

info@condominiumsthilaire.com

CONSTRUCTEUR OFFICIEL
Constructions Carel (2005) Inc.
RNO : 8323-8197-20



FINALE RÉGIONALE SECONDAIRE EN SPECTACLE

Une élève de Grand-Coteau finaliste

L'école secondaire du Grand-Coteau était très bien représentée lors de la finale régionale de *Secondaire en spectacle* qui s'est tenue le 13 avril dernier à la Polyvalente Hyacinthe de St-Hyacinthe. Cette grande finale très attendue a été applaudie par un large public venu encourager leur ami et enfant.

Angélique St-Pierre, une élève de 2^e secondaire, a remporté le prix excep-

tionnel du Coup de cœur du Jury de cette finale avec une création en danse intitulée «Perdu dans le Paradis». Elle représentera la région de la Montérégie lors de l'événement panquébécois qui aura lieu dans la Capitale-Nationale à Québec, du 30 mai au 2 juin prochain. Cet événement rassemblera les meilleurs artistes culturels du Québec au niveau secondaire. Bonne chance Angélique.



Angélique St-Pierre, de Sainte-Julie, a reçu le prix Coup de cœur du jury.
PHOTO COURTOISE



AVIS PUBLIC TRANSPORT COLLECTIF

AVIS est donné par la soussignée que le Conseil municipal à sa séance ordinaire tenue le 7 mai 2013, adoptait la résolution numéro 13-211 modifiant la grille horaire du transport collectif de personnes pour la période estivale 2013 :

TRANSPORT COLLECTIF DE LA VILLE DE SAINTE-JULIE - MODIFICATION DE LA GRILLE HORAIRE - PÉRIODE ESTIVALE 2013

ATTENDU QU'en période estivale le service de transport subit une baisse d'achalandage de la clientèle, notamment en raison du congé scolaire des cégepiens;

ATTENDU QU'il y a lieu d'effectuer quelques changements à l'horaire régulier;

ATTENDU QUE les membres de la Commission de

transport collectif ont accepté les modifications et en ont fait la recommandation;

ATTENDU QU'un accord est intervenu avec le transporteur concernant lesdites modifications;

ATTENDU que les membres du conseil ont analysé le rapport de recommandation présenté par la Direction générale lors de la Commission administrative du 8 mai 2013;

Il est **PROPOSÉ** par M. Mario Lemay **APPUYÉ** par M. André Lemay

RÉSOLU:

De modifier la grille horaire pour la période estivale 2013, soit du 2 juillet au 18 août 2013, telle que décrite ci-dessous:

Direction Longueuil – Cégep Édouard-Montpetit (325)		
Circuit		Circuit
325 de 6 h 55	Remplacé par	350 à 6 h 55
325 de 7 h 26	Remplacé par	350 à 7 h 26
325 de 8 h 12	Remplacé par	350 à 8 h 12
325 de 8 h 20	Remplacé par	350 à 8 h 20

Direction Longueuil – CFP Pierre-Dupuy (330)		
Circuit		Circuit
330 de 7 h 05	Remplacé par	350 à 7 h 05
330 de 7 h 15	Remplacé par	350 à 7 h 15

Direction Sainte-Julie (325 et 330)		
Circuit		Circuit
330 de 15 h 30	Remplacé par	350 à 15 h 45
330 de 16 h 25	ANNULÉ	
325 de 17 h 30	ANNULÉ	
325 de 18 h 15	ANNULÉ	
325 de 18 h 25	Remplacé par	350 à 18 h 35

QUE cette résolution soit publiée dans le journal L'Information et qu'elle soit affichée dans les autobus.

DONNÉ À SAINTE-JULIE, ce 15 mai 2013.

La greffière adjointe,

Nathalie Deschesnes, OMA
Avocate

134388



SAINTE-JULIE

AVIS PUBLIC

DEMANDES DE DÉROGATIONS MINEURES AU RÈGLEMENT DE ZONAGE NUMÉRO 1101

AVIS est par la présente donné que le Conseil municipal statuera sur les demandes de dérogations mineures au règlement de zonage numéro 1101, présentées par les propriétaires ci-après indiqués, lors de la séance ordinaire qui aura lieu le 4 juin 2013 à la salle du Conseil située au 1580, chemin du Fer-à-Cheval à Sainte-Julie à 20 h. Tout intéressé pourra se faire entendre par le Conseil relativement à ces demandes.

DEMANDE NO 13-01 2021, rue Norman-Bethune à Sainte-Julie - Zone C 146.

Cette demande a pour but :

- d'autoriser une aire de stationnement comprenant 21 cases de stationnement, plutôt que 23, tel que requis selon le calcul établi en fonction du tableau 5.6 de l'article 5.6.3.3 du règlement de zonage numéro 1101;
- d'autoriser une aire d'isolement de 1 mètre entre l'aire de stationnement et le mur avant du bâtiment, plutôt que 2 mètres, tel que prévu à l'article 5.6.2.2 du règlement de zonage numéro 1101;
- d'autoriser une aire d'isolement de 1 mètre entre l'aire de stationnement et le mur latéral gauche du bâtiment, plutôt que 1,5 mètre, tel que prévu à l'article 5.6.2.2 du règlement de zonage numéro 1101;
- de permettre qu'il n'y ait aucune aire d'isolement entre l'aire de stationnement et le mur latéral droit du bâtiment, plutôt que 1,5 mètre, tel que prévu à l'article 5.6.2.2 du règlement de zonage numéro 1101;
- d'autoriser une allée de circulation en façade de moins de 7 mètres, seulement à l'endroit où les deux colonnes soutenant la marquise empiètent dans ladite allée de circulation, contrairement aux dispositions de l'article 5.6.4.3 du règlement de zonage numéro 1101;
- de permettre qu'il n'y ait aucune aire d'isolement entre l'aire de stationnement et la limite avant du terrain, plutôt que 3 mètres, tel que prévu à l'article 5.6.2.2 du règlement de zonage numéro 1101;
- d'autoriser une distance de 0,8 mètre entre l'aire de stationnement et les limites latérales et arrière du terrain, pour la case de stationnement numéro 23, plutôt que 2 mètres, dans le cas où celle-ci serait aménagée, tel que prévu à l'article 5.6.2.2 du règlement de zonage numéro 1101.

Cet immeuble porte les numéros de lots **P607-657-1-2-3** et **108-1-2** du cadastre officiel de la paroisse de Sainte-Julie, circonscription foncière de Verchères.

DEMANDE NO 13-06 1920 et 1930, rue Léonard-De Vinci à Sainte-Julie - Zone C 151.

Cette demande a pour but :

- d'autoriser, pour la propriété localisée au 1920, rue Léonard-De Vinci, une marge fixe arrière de 8,52 mètres, plutôt que 15 mètres, tel que prévu à la grille des usages et des normes de la zone C-151 du règlement de zonage numéro 1101;
- d'autoriser, pour la propriété localisée au 1930, rue Léonard-De Vinci, une allée d'accès d'une largeur de 6,67 mètres, plutôt que 7 mètres, tel qu'exigé à l'article 5.6.4.3 du règlement de zonage numéro 1101;
- d'autoriser, pour la propriété localisée au 1930, rue Léonard-De Vinci, que l'aire de stationnement soit située à une distance de 2,76 mètres de la limite avant du terrain, plutôt que 3 mètres, tel que prévu à l'article 5.6.2.2 du règlement de zonage numéro 1101.

Ces immeubles portent respectivement les numéros de lots **293-359** et **293-360** du cadastre officiel de la paroisse de Sainte-Julie, circonscription foncière de Verchères.

Le présent avis est publié conformément aux dispositions prévues à cet effet à l'article 145.6 de la *Loi sur l'aménagement et l'urbanisme*.

DONNÉ À SAINTE-JULIE, ce 15 mai 2013

La greffière de la Ville,

Nathalie Deschesnes, OMA
Avocate

134388

Sports

Tous les sports de la région, tous les jours, sur www.infodeste-julie.qc.ca

CHAMPIONNAT PROVINCIAL SCOLAIRE DE HOCKEY

Le Blizzard du Mont-Bruno est le champion

La fin de semaine dernière se tenait le Championnat provincial scolaire de hockey sans contact juvénile division 2 et 2-b à La Baie, au centre sportif Jean-Claude Tremblay. Il était organisé par l'École secondaire des Grandes-Marées. Pas moins de 10 équipes en division 2 et huit (8) équipes en division 2-b s'y disputaient les grands honneurs provinciaux. Le Blizzard de l'école secondaire du Mont-Bruno, finaliste du championnat régional de la division 2-b, s'est présenté au Saguenay gonflé à bloc.

Un esprit d'équipe des plus forts

Le premier match de la ronde préliminaire a été âprement disputé. Menant 2-1, avec 0,5 seconde à faire au match, nos Blizzard ont permis au Collège du Mont-St-Anne de niveler la marque pour se sauver avec la victoire en prolongation. Cette défaite fut cependant le moment décisif du tournoi, car l'équipe a battu tour à tour Mgr.A Parent de St-Hubert (4-1), l'école secondaire des Grandes Marées de La Baie (10-3) et l'école de la Cité des jeunes du Lac-St-Louis (8-1)



L'équipe championne, le Blizzard de Mont-Bruno. PHOTO COURTOISIE

pour retrouver en finale leur rival du premier match. Cette fois-ci, le Blizzard est sorti vainqueur du duel par la marque de 3 à 2. Un sentiment de fierté énorme s'est emparé des joueurs, des parents accompagnateurs, des entraîneurs de l'équipe, tous sachant qu'ils

n'avaient joué que quatre parties ensemble avant d'arriver au championnat provincial. Ils ont surpassés des équipes scolaires qui pratiquaient tous les jours.

Une expérience que plusieurs joueurs voudront sûrement répéter l'an prochain.

CLUB DE PATINAGE ARTISTIQUE DE SAINTE-JULIE

Les 35 ans du club soulignés à l'Assemblée nationale

À l'occasion d'une déclaration à l'Assemblée nationale, prononcée le 7 mai dernier, le député de Verchères et ministre de la Sécurité publique, Stéphane Bergeron, a souligné le 35^e anniversaire du Club de patinage artistique de Sainte-Julie.

«En permettant à nombre de jeunes de s'initier à ce sport des plus complets alliant performances sportives, grâce et créativité, le Club de patinage artistique de Sainte-Julie leur donne l'occasion de se dépasser, de développer de nombreuses habiletés, de se découvrir une passion et d'évoluer dans un esprit de saine compétition et de franche camaraderie, en plus de nouer des amitiés durables», a déclaré monsieur Bergeron.

CHAMPIONNAT PROVINCIAL MOTOCROSS

STE-JULIE

2013



CMRC AMXQ.CA

25 - 26 mai DÈS 10 H

Beau temps mauvais temps

Informations et inscriptions aux affiches:



www.motocross-ste-julie.com

BORTE 105, AUTOROUTE 80, SUIVRE LES INDICATIONS - 101 PRINCIPALE EST, STE-JULIE



SILENCE



Présidente d'honneur
Rivine Champagne

TOUR DU SILENCE

de la RIVE-SUD

port du casque obligatoire

15 mai, 18 h 30

Sur 4 continents
Plus de 300 Tours
Même jour, même heure
Un hommage aux cyclistes
qui ont perdu la vie...
Une invitation
au partage de la route



<http://tourdusilencerivesud.org>

Départ : Saint-Lambert, parc de la voie Maritime
rue Riverside/Wainut

La randonnée a lieu sous escorte policière, beau temps mauvais temps.
Parcours : 17 km - Vitesse : 17 km/h



Des jeunes intéressés par la politique provinciale

Le Forum jeunesse Montérégie Est tenait dernièrement sa deuxième visite à l'Assemblée nationale afin d'intéresser les jeunes à la politique et l'implication citoyenne. Près de 40 jeunes, âgés de 17 à 32 ans, du Centre de formation-emploi Richelieu, du Carrefour jeunesse-emploi Marguerite-D'Youville et du Carrefour jeunesse-emploi de la Vallée-du-Richelieu ont participé à cet événement qui leur a permis d'en apprendre beaucoup sur le travail de député ainsi que sur le fonctionnement de l'Assemblée nationale.

La journée a commencé dans le Salon bleu, où les participants ont assisté à la présentation des affaires courantes ainsi qu'à la période de questions. Les jeunes ont été surpris de voir tant d'agitation entre les députés d'opposition et les ministres.

Avant d'effectuer une visite guidée de l'Assemblée nationale, pendant laquelle ils ont pu assister à une commission parlementaire dans le Salon rouge, les jeunes ont échangé quelques mots avec la première ministre, Mme Pauline Marois.

La journée était loin d'être terminée, puisqu'une rencontre avec un député ou un attaché politique de chaque formation était prévue à l'horaire. Le feu roulant d'opinions a débuté avec François Bonnardel, député de Granby pour le parti Coalition Avenir



Près de quarante jeunes de la Montérégie Est en visite à l'Assemblée nationale. Ici, en compagnie de la première ministre du Québec, Mme Pauline Marois. (Photo : Nil Vermette, photographe attitré de Mme Marois)

Québec. Celui-ci a rappelé aux jeunes l'importance d'étudier et de décrocher un bon emploi, surtout dans une société vieillissante comme la nôtre. Ensuite, Josée Larouche, attachée politique d'Amir Khadir, leur a présenté le parcours des deux députés du parti Québec solidaire. Elle a également dressé un portrait des valeurs du parti, notamment l'accès pour tous à un

système de santé complètement gratuit. Alexandre Iracam, du Parti libéral du Québec, a présenté une autre image des relations entre les différents partis, soulignant le travail de collaboration effectué par les députés siégeant en commission. La journée s'est terminée avec Léo Bureau-Blouin, jeune député de Laval-des-Rapides et adjoint parlementaire à la jeunesse. Il a souli-

gné son grand intérêt pour le projet de loi 13, qui permettra aux jeunes de voter dans des établissements postsecondaires. Son intervention généreuse, décontractée et pointée d'humour s'est terminée avec un message plein d'espoir pour les jeunes :

« Seule notre propre peur nous empêche d'avancer. »

RESTAURANT



SUN WAX

Mets chinols, széchuannais, buffet
Livraison ou réservation
Fermé le lundi

Chers clients, merci pour votre loyauté et votre fidélité depuis 47 ans!
10% de rabais au comptoir sur commande de 25 \$ et plus.

1579, rue Montarville, Saint-Bruno **653-3677**

BUFFET
Vendredi • Samedi • Dimanche • Les soirs seulement

11.95 /adulte **5.95 \$** /enfant de moins de 10 ans

Buffet du midi • mardi au vendredi

9.65 \$ /adulte **5.95 \$** /enfant de moins de 10 ans



Paris-ci
bistro français

Apportez votre vin!

OUVERT DU MARDI AU SAMEDI



416, boul. Sir-Wilfrid-Laurier, Mont-Saint-Hilaire J3H 3N9 www.paris-cibistro.com
450 281.0612

CINÉ STARZ SAINT-BASILE

STAR TREK VERS LES TÉNÉBRES

EN 3D ET 2D

EN SALLE À PARTIR DU 16 MAI

Maintenant **7** salles numériques
450 441.1672

A partir de **4.99 \$** 7 jours semaine

cinestarz.ca



Le 5^e Défi Familles en forme

Un évènement de plus en plus couru



Le Défi Familles en forme attire des centaines de participants chaque année. (Photo d'archives)

Le **Défi Familles en forme**, un évènement de course à pied de 1, de 2 et de 5 km dans les rues de Saint-Basile-le-Grand, est de retour pour une cinquième année consécutive. L'activité, dont le départ a lieu devant le Centre communautaire Lise-B. Boisvert, est organisée en collaboration entre la journaliste grandbasiloise Danielle Arsenault et la Ville de Saint-Basile-le-Grand. Cette année, près de 800 coureurs (le maximum de participants a été atteint encore une fois), petits et grands, sont attendus le matin du dimanche 19 mai prochain. **Activité physique et plaisirs garantis seront au menu!**

Un texte de Frank Rodi

« Année après année, j'essaie toujours d'augmenter le nombre d'adhésions à l'évènement. Ce sont mes commanditaires

qui me permettent d'en ajouter. Cette fois, j'ai atteint les 800 participants trois semaines avant la date de l'évènement. C'est toujours un grand stress lorsque je recommence à y travailler, en janvier. Mais les gens savent et sont fidèles au rendez-vous, qui est devenu une tradition », mentionne au journal *Les Versants* l'organisatrice du *Défi Familles en forme*, Danielle Arsenault.

Ce rendez-vous fait non seulement la promotion de l'activité physique, mais également de la famille, et s'adresse à tous, aux enfants comme aux parents. Ce n'est pas un hasard s'il se déroule dans le cadre de la Semaine québécoise des familles. En fait, le *Défi Familles en forme* est pour tous ceux qui veulent bouger et qui sont prêts à relever le défi! L'une des principales choses d'ailleurs qui poussent l'organisatrice à travailler d'arrache-pied pour mettre en branle

SON défi, c'est de voir un parent, ou même un grand-parent, finir une course main dans la main avec son enfant ou son petit-enfant. « Chaque fois, ça m'émeut et me fait pleurer », de souligner madame Arsenault, dont la prochaine mission, pour les années à venir, sera d'accroître l'implication des adolescents des écoles secondaire des environs au *Défi Familles en forme*.

En guise de participation, plusieurs médailles, rubans, cadeaux souvenirs et autres prix de présence seront remis aux jeunes grâce à la générosité des commanditaires, dont la Fondation du Canadien pour l'enfance. « Ils ont à cœur la santé et la forme physique des jeunes. Ça fait partie de leur mission et c'est la raison pour laquelle encore une fois, ils appuient mon évènement », ajoute la journaliste, qui couvre le Canadien de Montréal pour le 98,5 FM.

Notons enfin que l'argent amassé grâce aux inscriptions de cette activité est distribué à des organismes pour la jeunesse. L'an dernier, le Café jeunesse La Butte, le Club de soccer FC Mont-Bruno, le Club de football des Barons de Saint-Bruno ainsi que les Scouts de Saint-Basile avaient reçu des dons.

Le début des courses se tiendra près du Centre communautaire Lise-B. Boisvert (103, avenue de Montpellier); le départ du 5 km s'effectue à 9 h, celui du parcours de 2 km s'amorce à 10 h, la première course de 1 km (200 coureurs) commence à 10 h 45, la suivante (200 coureurs) à 11 h 10. L'activité se déroule beau temps, mauvais temps. Plus de détails sur le site Internet www.defifamillesenforme.ca.

Le Blizzard du Mont-Bruno, champion provincial!

Le **Blizzard** de l'École secondaire du Mont-Bruno s'est présenté dernièrement au Saguenay gonflé à bloc pour le Championnat provincial scolaire de hockey sans contact juvénile division 2 et 2-b, qu'il a remporté par la marque de 3-2 contre le Collège du Mont-Sainte-Anne.

Organisé par l'École secondaire des Grandes-Marées, le championnat a accueilli pas moins de 10 équipes en division 2 et huit équipes en division 2-b, au Centre sportif Jean-Claude-Tremblay, à La Baie.

Le premier match de la ronde préliminaire a été âprement disputé. Menant 2-1, avec 0,5 seconde à faire au match, le Blizzard a permis au Collège du Mont-Sainte-Anne de niveler la marque pour se sauver avec la victoire en prolongation. Cette défaite fut cependant le moment décisif du tournoi, car l'équipe a battu tour à tour Mgr-Parent de Saint-Hubert (4-1), l'École secondaire des Grandes-Marées de La Baie (10-3) et l'École de la Cité des jeunes du Lac-Saint-Louis (8-1), pour retrouver en finale sa rivale du premier match. Cette fois-



Le **Blizzard** du Mont-Bruno, champion provincial de la division 2-b. (Photo : courtoisie)

ci, le **Blizzard** est sorti vainqueur du duel par la marque de 3 à 2.

Un sentiment de fierté énorme s'est emparé des joueurs, et aussi des parents accompagnateurs, entraîneurs et toute l'équipe-école, sachant qu'ils n'avaient joué que quatre parties ensemble avant d'arriver au championnat provincial. Ils ont surpassés des équipes scolaires qui pratiquaient tous

les jours. « Il y a vraiment quelque chose de spécial qui s'est créé avec cette équipe. Les joueurs sont devenus une famille en un temps record et chacun a contribué individuellement avec sa force pour nous propulser vers la réussite ultime », ont résumé les entraîneurs, après la victoire en finale.

Bravo à tous! Claudie Morissette, Kevin St-Pierre, Antoine Berthiaume, Nicolas

Lampron, Alexandre Léveillé, Julien Durot-Ménard, Marc-André Mathieu, Anthony St-Amand, Vincent Dubé, Benoît Mathieu, Mathieu Richard, Brandon Marchand, Gabriel Malo, Ezechiel Blouin, ainsi que les entraîneurs, Éric Duguay (enseignant), Yves Gendron (psychoéducateur) et Yves Dubé (père de Vincent Dubé) en remplacement de Jonathan Belval (enseignant). (OV)

TAXES SCOLAIRES 2013-2014

Un taux unique à la grandeur de la CSP

Bien que le taux officiel ne sera annoncé qu'en juin, la Commission scolaire des Patriotes (CSP) a d'ores et déjà révélé que le taux de taxe scolaire sera uniformisé pour toutes les municipalités sous sa juridiction. Avec la fin du programme de réduction des taxes scolaires, plusieurs citoyens peuvent s'attendre à une hausse de leur compte de taxes.

ALEX BERNARD
alex.bernard@quebecomedia.com

Actuellement, le taux de taxation scolaire à la grandeur de la CSP est de 0,22 \$ pour chaque 100 \$ d'évaluation. Cependant depuis 2007-2008, certaines villes de la CSP avait accès à une réduction de cette taxe financée par le gouvernement du Québec pour compenser l'augmentation rapide des évaluations foncières dans plusieurs municipalités.

Avec l'arrivée du Parti québécois au

pouvoir et son objectif d'atteindre le déficit zéro, le gouvernement a décidé de ne pas renouveler ces réductions qu'il remboursait aux commissions scolaires. Cette décision représente une perte de 3,6 millions de dollars sur trois ans pour la CSP.

«Les commissaires n'ont pas le choix d'augmenter les revenus de taxe scolaire pour compenser l'abolition de cette subvention du gouvernement, et ce, afin d'assurer le maintien et la qualité des services aux élèves. On veut que les citoyens sachent que la décision est imposée par le gouvernement québécois», explique Hélène Roberge, présidente de la CSP.

Cette baisse de revenus vient s'ajouter aux compressions budgétaires de près d'un demi-milliard de dollars que les commissions scolaires doivent absorber depuis trois ans. À la CSP, le déséquilibre budgétaire se situe à 7,5 millions de dollars.

Mme Roberge affirme que plusieurs mesures ont été mises en place pour pallier ces coupures. Les réduc-

tions de dépenses ont permis d'économiser 6,4 millions de dollars. Toutefois des efforts supplémentaires devront être faits pour économiser encore 1,1 million d'ici la fin de l'année scolaire.

Une hausse inégale

Toutes les municipalités ne seront pas affectées dans la même mesure. Par exemple à Carignan pour la période 2010 à 2012, les propriétaires bénéficiaient d'une réduction d'environ 0,036 \$, alors qu'à Chambly pour la période de 2011-2013, elle était de 0,00021 \$.

Le taux officiel de taxation sera connu en juin. La CSP a annoncé qu'elle souhaite augmenter ses revenus de taxations de 5 %. Près de la moitié de cette augmentation pour compenser la perte de subvention. Le reste correspondra à la variation des rôles d'évaluation foncière pour 2013-2014.

La majoration du taux de taxation ne touchera pas également tout le



Hélène Roberge, présidente de la CSP
PHOTO ARCHIVES

monde. Les résidents de certaines villes verront leur compte de taxes augmenter, certains vont baisser et quelques-uns resteront inchangés. Tout dépendant de la réduction dont ils bénéficiaient dans les années précédentes.

«Le taux de la taxe scolaire sera uniformisé pour toutes les municipalités, comme c'était le cas avant 2007, de façon à être équitables envers tous les contribuables du territoire de la CSP, peu importe leur lieu de résidence», conclut Mme Roberge.

CHIC INCONVENTIONNEL **LACOSTE**

LES PRODUITS LACOSTE POUR HOMME
SONT DISPONIBLES CHEZ
29, PLACE CHAMBLY • CHAMBLY • 450.658.2171
www.vvog.ca

VVOG
Vêtements de sport et accessoires

Orthèse conseil
www.ortheseconseil.com

Maria Lefebvre, T.P. Orthésiste
Eric Drosse, T.P. Orthésiste

**VENEZ NOUS RENCONTRER
À L'OUVERTURE DE LA SAISON DE SOCCER
LE 25 MAI À L'ARRIÈRE DE L'ARÉNA LABEL**

**NOUS SERONS SUR PLACE
POUR RÉPONDRE À
VOS QUESTIONS
SUR NOS
DIFFÉRENTS SERVICES
DE 10 H À 15 H**

**BONNE SAISON À TOUTES LES ÉQUIPES
DE L'ARSENAL DE CHAMBLY-CARIGNANI!**

Orthèses plantaires | Orthèse de genou
Chaussures sur mesure | Bas de contention
Déplacement à domicile

Membre de l'AOPQ, l'OTPO et orthésistes certifiés

**2082, boul. Industriel, Chambly
450.403.4116 514.742.4116**

Le cross-country à l'honneur

Mercredi dernier sous un soleil radieux, 357 élèves de 5^e année et quelques enseignants des écoles primaires de Chambly et Carignan participaient à un cross-country au Centre sportif Robert-Lebel.

ANDRÉ CORBEIL

andre.corbeil@quebecomedia.com

Tous et toutes se sont lancés avec vigueur sur le parcours de 1,5 km qui offrait un beau défi aux participants. Ces derniers devaient escalader la butte à glisser pour se diriger ensuite vers le boisé des Optimistes pour terminer leur course en empruntant la piste d'athlétisme.

Chez les garçons, Samuel Chapdelaine de l'école De Salaberry a remporté la médaille d'or avec un chrono de 5 minutes 59 secondes. En deuxième position, on retrouve Félix Desmarais de l'école Jacques-De Chambly avec un temps de 6 minutes. La médaille de bronze a été remportée par Nicolas Forté de l'école De Bourgogne avec un temps de 6 minutes 11 secondes.

Chez les filles, le podium a été investi en entier par l'école De Bourgogne. Médaille d'or, Victoria Gort, avec un temps de 6 minutes 35 secondes. Médaille d'argent, Samara Henri avec un chrono de 6 minutes 45 secondes et pour la médaille de bronze, on retrouve



PHOTO ANDRÉ CORBEIL

Charlotte Blanchard avec un temps de 7 minutes 3 secondes.

L'événement présenté pour une deuxième année consécutive, s'inscrivait dans le cadre du mois de l'activité phy-

sique. À l'organisation, on retrouvait Johanne Rousseau de l'école Jacques-De Chambly, Dominic Guimond de l'école De Salaberry, Nancy Turcotte de l'école du Parchemin, Yves St-Pierre et Simon

Bonnier Bergeron de l'école Sainte-Marie, Nicole Gagnon Éric Lamoureux et Marie-Andrée Parent de l'école De Bourgogne et Anne-Marie Loisel, conseillère pédagogique.

5400\$ fois merci!

de g. à d., Jean Boissonneault, bénévole, Me Denis Lavoie, maire de Chambly, Serge Allaire, président de la Fondation « J'ai faim à tous les jours », Monique Couture de la Fondation, Wénique, Denise, Jesse et Mathieu, quatre membres de l'équipe du restaurant McDonald's de Chambly.

Le Restaurant **McDonald's de Chambly** et la **Fondation « J'ai faim à tous les jours »** tiennent à remercier tous les bénévoles et tous les clients qui ont participé à la levée de fonds du **Grand McDonald's**, du 8 mai dernier.

Leur soutien et leur générosité a permis de recueillir une somme de **5400\$** qui permettra à la fondation de poursuivre son œuvre auprès des enfants dans le besoin qui fréquentent les écoles de la région.

SOIRÉE HOMMAGE À MICHEL CHARTRAND

À L'ÉGLISE
DE RICHELIEU
DÈS 19 H

ENTRÉE LIBRE
BIENVENUE
À TOUS!

Richelleu



Les enseignants François Viel, Éric Bastien et Richard Messe, ainsi que la directrice Marie Vandemoortele et la présidente de la Commission scolaire, Hélène Roberge, ont procédé à l'inauguration de la nouvelle salle d'entraînement. PHOTO COURTOISE SYLVAIN MALETTE

ÉCOLE SECONDAIRE DU MONT-BRUNO

Une salle d'entraînement au goût du jour

L'école secondaire du Mont-Bruno a procédé mardi à l'inauguration de sa nouvelle salle d'entraînement en compagnie de ses bienfaiteurs et de la présidente de la Commission scolaire des Patriotes, Hélène Roberge.

CLAUDIA FORTIER
claudia.fortier@quebeccomedia.com

La salle d'entraînement, aménagée au sous-sol de l'école, à côté des gymnases, est maintenant munie d'équipements modernes afin d'encourager les jeunes à pratiquer une activité physique.

« Cette salle sera un lieu pour développer le goût de bouger, le plaisir de l'activité physique pour que celle-ci s'intègre au quotidien », a déclaré la directrice de l'école, Marie Vandemoortele.

« À l'école secondaire du Mont-Bruno, nous recherchons la notion d'entraînement à l'effort dans les apprentissages, tant au niveau cognitif que physiques, a-t-elle ajouté.

Elle a aussi souligné l'apport des partenaires de l'école sans qui ce projet n'aurait pas pu être possible : la Fondation de l'école secondaire du Mont-Bruno, les caisses Desjardins du Mont-Saint-Bruno, du Grand-Coteau et du Bassin-de-Chambly, le Club Richelieu et la compagnie Discovery.



PRENEZ VOTRE SANTÉ ET VOTRE BIEN-ÊTRE AU SÉRIEUX.

GRAND TIRAGE
Comprend 8 séances d'entraînement avec évaluation et le programme sur mesure.

VIIEILLIR EN FORME, CA VOUS PLAIRAIT? IL N'EN TIENT QU'À VOUS...

Vous dépassez la soixantaine et vous n'avez jamais vraiment pris le temps de faire de l'exercice? Vous vous dites probablement qu'il est trop tard pour vous... Tel n'est pourtant pas le cas!

Chez Momentum Performance, peu importe votre âge, nos experts sont en mesure de vous proposer un programme d'entraînement correspondant à vos besoins... et à vos capacités.

À 65 ans, Gilles s'est dit qu'il était plus que temps de prendre sa santé et sa qualité de vie en mains. « Mon épouse venait ici régulièrement depuis 5 ans mais moi je me disais que je n'avais pas le temps. Pire encore, pour moi, salle d'entraînement signifiait passablement salle de torture. Mais je la voyais en forme alors que je commençais à sentir les années me rattraper. Bref, je suis venu ici pour lui faire plaisir et j'ai tout de suite aimé les effets que j'observais chez moi. Plus d'endurance, plus de force et moins d'essoufflement. Tout ça en deux séances hebdomadaires d'une heure! »

Reconnue pour son coaching personnalisé, Momentum Performance est fière d'offrir maintenant l'entraînement semi-privé en duo ou en trio. « Emmenez vos amis ou encore, nous pouvons vous suggérer un ou une partenaire d'entraînement », explique le propriétaire Roberto Sabatini, athlète et formateur de réputation internationale.

Nous avons hâte de vous rencontrer!

Gagnez un mois d'entraînement gratuit ainsi que l'évaluation physique (valeur de 770 \$). Complétez le coupon de participation et venez le déposer chez Momentum Performance d'ici le 31 mai.

GAGNEZ UN MOIS D'ENTRAÎNEMENT GRATUIT

ainsi que l'évaluation physique. Complétez le coupon de participation et venez le déposer chez Momentum Performance ou par courriel à l'adresse suivante : entrainementmomentum@videotron.ca d'ici le 31 mai 2013



Venez déposer votre coupon chez Momentum ou par courriel entrainementmomentum@videotron.ca. Le tirage aura lieu le 31 mai 2013.

nom : _____
 adresse : _____
 téléphone : _____
 courriel : _____

**1524, rue Montarville,
 Saint-Bruno 450 723-1191
entrainementmomentum.com**

PORTEZ-VOUS UN DENTIER ?

Le principal inconvénient d'un dentier est la sensation d'inconfort, de gêne et de douleurs que celui-ci peut engendrer. Un dentier empêche de goûter pleinement les aliments et est très souvent la cause de problèmes digestifs.

À la clinique d'implantologie dentaire du Dr Luc Chaussé et Associés nous pouvons très facilement changer tout cela, en vous dotant de dents fixes sur implants procurant la sensation, l'apparence et la fonction de vraies dents !



CHANGEZ VOTRE SOURIRE...

CHANGEZ VOTRE VIE !

Avec les services d'implantologie novateurs du Dr Luc Chaussé, retrouvez tout en douceur le sourire parfait en quelques heures à peine! Fiez-vous à ses 20 années d'expérience et de succès clinique exceptionnel pour ainsi améliorer remarquablement votre qualité de vie!



Présenté par le Dr Luc Chaussé
Dentiste généraliste

SOIRÉE D'INFORMATION

Découvrez les nouvelles options qui s'offrent à vous et dites adieu à votre dentier!

MARDI 21 MAI 2013 de 19h00 à 21h00

MANOIR ROUVILLE-CAMPBELL • 125 ch. des Patriotes Sud, Mont-St-Hilaire QC J3H 3G5

Merçi de vous inscrire par téléphone ou par courriel :

450 467-5268 • 1 800 263-3388 • lucchausse@me.com • drucchausse.com

MAIRE ET CONSEILLERS D'UN JOUR

Le droit des enfants au menu

Les neuf gagnants du concours Maire et conseillers d'un jour ont été dévoilés mardi soir. Ils ont siégé à un conseil municipal jeunesse à l'hôtel de ville où ils ont présenté la toute première charte des droits des enfants montarvillois.

Dans le cadre du concours organisé conjointement par la Ville de Saint-Bruno et le Club Optimiste Mont-Bruno (Le Manoir), les élèves de 5^e et 6^e année des écoles primaires situées sur le territoire montarvillois étaient invités à rédiger un article de cette charte.

Sur un total de 83 textes, neuf ont été retenus pour créer la charte. En plus de rencontrer les élus municipaux et de découvrir le fonctionnement du conseil municipal, ces élèves ont présenté aux citoyens leur article de la charte. Les politiciens d'un jour ont été également associés à l'un des représentants officiels de la Ville et, lors d'une cérémonie protocolaire, ils ont reçu la clé de la Ville et ont signé le livre d'or.

Les heureux gagnants de ce concours sont Léanna Thurber, Frédérique Lussier, Xavier Francescutti, Fannie Kosak, Amy Caux Bédard, Simon Boudreau-Pineault, Brendan Macleod, Caterina Marra et Sara-Maude Boucher.



Les gagnants du concours Maire et conseiller d'un jour ont présenté la toute première charte des droits des enfants montarvillois. PHOTO PFM

«Les membres du conseil municipal et moi-même tenons à féliciter les élèves qui ont joué le jeu ce soir, en plus de constituer un excellent conseil d'un jour. Nous les invitons à participer, à titre d'élus, aux prochaines activités de la Ville» a mentionné le maire de Saint-Bruno, monsieur Claude Benjamin, lors de l'événement.

La charte des droits des enfants

Contenant 9 articles touchant plusieurs aspects de la vie des enfants, la charte a pour objectif de promouvoir et protéger les droits de tous les enfants montarvillois ainsi que de favoriser leur bien-être global. Elle sera adoptée par le conseil municipal lors de la prochaine séance du conseil, le 10 juin prochain.

COMMISSION SCOLAIRE DES PATRIOTES

Hausse de taxe scolaire en vue

Bien que le taux de la taxe scolaire 2013-2014 ne sera connu qu'en juin, la Commission scolaire des Patriotes (CSP) fait déjà savoir qu'elle entend augmenter ses revenus de taxe scolaire en uniformisant le taux de la taxe pour toutes les municipalités de son territoire.

Cette décision s'appliquera si la Loi concernant la mise en œuvre de certaines dispositions du discours sur le budget du 20 novembre 2012 est adoptée au cours des prochaines semaines.

Cette position fait suite à la décision du gouvernement du Québec de mettre un terme au programme de réduction de taxe scolaire, mis en place en 2007-2008, pour diminuer l'effet de la hausse de la valeur des maisons et des commerces sur le compte de taxe. Le gouvernement versait un montant équivalent aux commissions scolaires.

«Les commissaires n'ont pas le choix d'augmenter les revenus de taxe scolaire pour compenser l'abolition de cette subvention du gouvernement, afin d'assurer le maintien et la qualité des services aux élèves. On veut que les citoyens sachent que la décision est imposée par le gouverne-



Hélène Roberge, présidente de la Commission scolaire des Patriotes. PHOTO ARCHIVES

ment québécois», a indiqué Hélène Roberge, présidente de la CSP.

La CSP prévoit que cette majoration ne touchera pas tous les contribuables. Certains verront leur compte de taxe scolaire baisser, d'autres augmenter, alors que quelques-uns ne subiront aucun impact. La CSP augmentera ses revenus de taxation d'environ 5%

Les professionnels du BBQ
C'est nous!

BBQ Québec

Le seul endroit qui offre la gamme complète des produits **Steven Raichlen**

Inscrivez-vous!
Cours de cuisson sur le barbecue par nos maîtres du grill

LE CHOIX DES PROFISSIONNELS, LE CHOIX DES PASSIONNÉS

1 800 333-8888
8505, boul. du Quartier
1 506 444 1110

10000
525, rue du Manoir
1 800 874-4443

www.doyonculinaire.com

Doyon, le choix des professionnels, le secret des passionnés.

Une Union de Feu!

Les belles journées sont arrivées et la saison du BBQ est enfin commencée. Ça se fait sentir chez Doyon Cuisine au Quartier Dix30, qui accueille dès cette année BBQ Québec dans ses locaux. Une telle alliance n'aurait pu avoir lieu sans que les deux compagnies n'aient la même philosophie : des articles de qualité professionnelle, pour les passionnés.

Les meilleurs produits de BBQ, sont offerts, notamment la série d'accessoires de Steven Raichlen, le Maître du Grill.

Steven Raichlen est un maître du Grill, qui a fait le tour du monde pour apprendre les différentes techniques et coutumes de grillades de différents pays. Sa passion ne s'arrêtant pas là, il a décidé de créer les meilleurs accessoires possibles à utiliser pour la cuisson sur le BBQ, ainsi que des épices et sauces.

Après avoir étudié la littérature française, Steven Raichlen a quitté les États-Unis pour aller étudier la cuisine médiévale en France. Il est aussi animateur des séries télévisées Le maître du Grill à Zeste, Primal Grill et BBQ University aux États-Unis. Il a aussi écrit plus de vingt bestsellers, dont la Bible du Barbecue, qui s'est vendu à plus de 4 millions d'exemplaires. Il a réinventé l'art de cuire sur le feu de bois, dans la braise, sur BBQ au gaz, BBQ au charbon et électrique.

Doyon Cuisine est le seul à offrir la gamme complète des produits Steven Raichlen.

Doyon Cuisine excelle depuis plusieurs années dans la fourniture et l'installation d'équipements commerciaux, d'ameublements et d'accessoires de cuisine dans de nombreux types d'entreprises où la cuisine est à l'honneur. Notre boutique située sur le boulevard Quartier est maintenant ouverte au public.

Doyon, le choix des professionnels, le secret des passionnés.

PROMOTION VENTE
SOUS LA TENTE
25 et 26 mai 2013

Spécial du Printemps Entre **20% & 80%** Rabais

Avec tout achat vous courrez la chance de gagner un magnifique barbecue électrique d'une valeur de **500\$**

Beaulieu Lamoureux

Ouvert samedi et exceptionnellement dimanche de 9 à 17h.

283 boul. Laurier, St-Basile-le-Grand
450-653-1752

Fin du programme de réduction de la taxe scolaire

Une décision imposée par Québec

■ CLAUDY LAPLANTE ST-JEAN

CLAUDY.LAPLANTE@RCBC

D'ici l'été, les contribuables peuvent s'attendre à une hausse possible de leur compte de taxe scolaire alors que la Commission scolaire des Patriotes (CSP) uniformisera son taux de taxation pour compenser la fin des réductions accordées par Québec.

Ce programme, mis en place en 2007-2008, avait pour but de diminuer l'effet de la hausse de la valeur des maisons et des commerces sur le compte de taxe. Cette réduction était accordée aux contribuables, mais le gouvernement venait un montant équivalent aux commissions scolaires afin qu'elles maintiennent leurs services.

Dans le but d'atteindre son déficit zéro, Québec a décidé de mettre fin à ce financement, ce qui force les commissions scolaires à aller chercher de l'argent ailleurs.

« Les commissaires n'ont pas le choix d'augmenter les revenus de taxe scolaire pour compenser l'abolition de cette subvention du gouvernement, et ce, afin d'assurer le maintien et la qualité de services aux élèves. On veut que les citoyens sachent que la décision est imposée par le gouvernement québécois », explique Hélène Roberge, présidente de la CSP.

La principale intéressée précise que la majoration ne touchera pas tous les contribuables. Certains verront leur compte baisser, d'autres augmenter tandis que quelques-uns ne subiront aucun impact. Ce sont les propriétaires qui bénéficiaient des taux les plus élevés



Le taux de taxation uniformisé sera connu le 25 juin prochain. (Photo : Archives)

de réduction et qui étaient nécessairement avantagés par cette mesure, qui aurait des augmentations plus importantes.

La CSP augmenta ses revenus de taxation d'environ 5 %, dont 2,1 % pour compenser la perte de subvention de péréquation. Les commissions scolaires peuvent taxer jusqu'à 0,35 \$ par tranche de 100 \$ de la valeur foncière d'un immeuble. À la CFS, ce taux variait de 0,22 \$ à 0,23 \$ pour l'année 2012-2013. Avec réduction, ce taux pouvait baisser jusqu'à 0,17 \$.

AUTRES COUPURES

Mme Roberge indique que cette baisse de revenus s'ajoute aux importantes compressions budgétaires que les commissions scolaires subissent depuis trois ans et qui se chiffrent à un demi-milliard de dollars. « Plusieurs mesures ont été mises en place pour pallier ces compressions et nous poursuivons notre démarche pour trouver de nouvelles pistes de réduction de dépenses. Malgré toutes les mesures mises en place totalisant maintenant

6,4 M \$, il manque encore environ 1,1 M \$ de compressions à trouver d'ici la fin de l'année scolaire. Nous avons réussi jusqu'à présent à limiter l'impact des compressions sur les écoles, mais la limite est largement atteinte ! Nous n'avons plus de marge de manœuvre pour éponger cette nouvelle perte de revenus de 3,6 M \$ sur trois ans », indique la responsable.

Celle-ci mentionne aussi que la CSP se distingue par un mode de gestion très décentralisé. « Le résultat : seulement 4,4 % de notre budget est consacré aux dépenses administratives. Il est donc impossible de couper davantage sans que cela ait un impact direct dans les salles de classe et sur les moyens dont nous disposons pour atteindre nos cibles de réussite des élèves », ajoute-t-elle.

À quoi sert la taxe scolaire ?

La taxe scolaire sert à payer :

- l'entretien des équipements et des bâtiments;
- le chauffage et l'éclairage des bâtiments;
- environ 2/3 des coûts du transport scolaire;
- les activités de gestion des écoles et de l'administration générale.

(Source : Commission scolaire des Patriotes)

JOURNÉE DE L'ARBRE À CARIGNAN

et de la famille active



Journée de sensibilisation à la plantation d'arbres et à l'importance de bouger

CE SAMEDI 25 MAI 2013

De 9 h à 16 h, parc de la Mairie (2555, chemin Bellevue)

En plus de recevoir un plant d'arbre prêt pour la plantation, les familles profiteront de nombreuses activités gratuites dont :

- De 9 h jusqu'à épuisement des stocks : Distribution de plants d'arbre
- De 10 h 30 à 12 h : Concert animé intitulé « Annabelle suit sa voix »
- De 12 h à 13 h : Dîner tortillas*
- De 13 h à 13 h 45 : Cours de Zumba familial*
- De 14 h à 15 h : Atelier de cirque (performance et enseignement de techniques)*
- De 13 h à 16 h : Jeux gonflables et maquillage

*Inscription obligatoire



Bienvenue!

CENTRE DENTAIRE RUEL & Ass.



NOUVEAU
maintenant ouvert le VENDREDI

Dentisterie générale et esthétique pour enfants et adultes

- Chirurgie
- Blanchiment des dents
- Orthodontie préventive



947 boul. de Périgny, Chambly

450.447.4055



Le courtier mère poule

Les dégâts d'eau

Il y a quelques années, suite à une mauvaise installation de mon lave-vaisselle, je me suis retrouvé avec un vrai plancher flottant. On s'y sentait comme sur un quai. J'ai payé moi-même les réparations. D'abord parce que le montant n'était pas si élevé finalement, ensuite, et surtout, parce que j'étais l'installateur responsable.

Si les dégâts avaient été plus importants, j'aurais avisé mon courtier puisque la majorité des dommages causés par l'eau sont assurables.

Les dommages d'eau : Assurables mais pas nécessairement assurés.

Certains dommages causés par l'eau sont couverts de base par votre contrat d'assurance. Le bris d'un tuyau dans un mur, la lavasse qui coule, le bain qui déborde ou encore un lave-vaisselle mal branché sont quelques exemples. Cependant ce ne sont pas là les sinistres les plus fréquents.

Depuis quelques années les assureurs ont payé énormément de réclamations causées par certains dommages d'eau et plutôt que de charger plus cher à tous leurs assurés, les compagnies ont préféré séparer la protection « dégâts d'eau » en plusieurs sous-catégories. Chacun choisit les protections qu'il désirent.

Types de dégâts d'eau

La majeure partie des sinistres viennent de 2 types de dommage. Soit que l'eau arrive d'en haut, on parlera alors de « **dommages d'eau au-dessus du sol.** » Par exemple, l'infiltration de l'eau de pluie par les fenêtres, les murs, le toit; une fuite ou un débordement de gouttières ou de tuyaux de descente pluviale.

Si l'eau arrive d'en bas, on parlera plutôt de « **dommages d'eau du sol et égouts.** » Par exemples les très connus refoulements d'égouts ou de votre fosse septique; les bris d'aqueduc des villes.

Finalement, depuis quelques années, une nouvelle couverture est disponible : L'« **entrée d'eau** », qui couvrira les frais pour remettre en état votre terrain suite à la visite des employés de la municipalité venus réparer ce joint entre leur tuyauterie et la vôtre.

Pourquoi prendre ces protections?

Tout d'abord pour la simple raison que ce sont des sinistres qui arrivent de façon régulière. Les dommages causés par l'eau peuvent être très coûteux. Non seulement l'assureur remplacera vos biens endommagés par l'eau directement mais il paiera pour les frais de nettoyage, de reconstruction et, s'il y a lieu, de votre relocalisation temporaire pendant les travaux.

Certaines personnes déclineront ces protections en disant qu'elles auront simplement à poursuivre soit la ville, en cas de refoulement d'égout, soit le voisin d'en haut (en tant que locataire), en cas de dommages suite au débordement de son bain.

N'oubliez pas qu'une poursuite est longue et ardue et qu'à la fin vous ne serez jamais dédommagés à la pleine valeur de vos dommages. Avec l'aide de votre courtier et de votre assureur vous serez appuyé, indemnisé rapidement et, surtout, en valeur à neuf. Enfin, la ligne peut-être mince entre certaines protections. Suite à une forte averse, l'eau s'infiltrer par ma fenêtre du sous-sol. Il est normal de croire que c'est couvert par la protection « eau au-dessus du sol » mais puisque l'eau a touché terre avant l'infiltration, ce sera donc « eau du sol et des égouts » qui entrera en jeu.

Si vous avez des interrogations, n'hésitez surtout pas à contacter votre courtier pour plus d'information concernant les variations et exclusions des couvertures contre les dommages par l'eau. Ils s'y connaissent. Si c'est pour l'installation d'un lave-vaisselle, je vous conseil un plombier.

Martin Desrochers

Lepelco
assurancelepelco.com

275 BOUL. LAURIER,
BUREAU 201, BELOEIL 450-467-4777



Au pays des merveilles avec les élèves de l'école Jacques-Rocheleau

Après avoir rencontré plusieurs auteurs depuis le début de l'année (salon du livre à l'école en décembre dernier et invitations spéciales) les élèves de l'école Jacques-Rocheleau poursuivent leur grande aventure littéraire en empruntant le sentier du domaine des arts plastiques. Le 22 mai, de 15 h à 18 h, les élèves de la maternelle à la 6^e année du primaire ouvriront au public les portes du gymnase de leur école, située au 10 rue Préfontaine à Saint-Basile-le-Grand, en présentant une audacieuse exposition

de plus de 2000 œuvres d'art sur le thème d'Alice au pays des merveilles!

Il y a 150 ans, l'auteur Lewis Carroll a su proposer un univers éclaté qui suscite, encore aujourd'hui, l'intérêt des jeunes et des moins jeunes. Et ce, tant chez les garçons que chez les filles. Au travers ce projet, les élèves ont eu la chance de découvrir de nombreux artistes tels que Klimt, Vasarely, Bernard Séguin-Poirier, pour ne nommer qu'eux, qui ont su, à leur tour, inspirer et nourrir leur démarche de création.

SUBAQUATIQUE.ca

20% de Rabais
Pompes et filtres pour jardin d'eau

Grand choix de poissons pour jardin d'eau

AU 524 boul Laurier (mail Montenach) 450.464.0928
Plusieurs spéciaux en magasin

DÉFI TÊTES RASÉES DE LEUCAN Des élèves du Grand-Chêne relèvent le défi

L'école du Grand-Chêne peut compter sur des élèves très impliqués, qui ont le cœur sur la main et qui n'ont pas peur de «mettre leur tête à prix». À preuve, huit élèves de 5^e année ont participé cette année au défi Têtes rasées de Leucan. Il

s'agit de Juliane Couillard, Anne-Philippe Leclair, Cédric Brousseau, Thomas Therrien, Lucas Savignac, Justin Dulong, Jérémie Bédard, Marius Michaud. À eux huit, ils ont amassé 9023\$ pour Leucan.



Huit élèves impliqués, visiblement fiers de leur défi relevé. PHOTO COURTOISE

PRIX EXCELLENCE DOMINIQUE-ROLLIN

Des entreprises d'ici s'illustrent

Douze entreprises ont été couronnées au terme de la 29^e présentation des Prix Excellence Dominique-Rollin qui se déroulait à l'hôtel Mortagne, à Boucherville. Ce gala annuel permet de récompenser les entreprises qui se sont démarquées au courant de la dernière année.

Le prix *Entreprise de distribution* est allé à Café Expert, de Boucherville. Le Centre du Camion National, également situé à Boucherville, a rafflé la palme dans la catégorie *Entreprise de service de 20 employés et moins*.

Le prix *Entreprise de service de 20 employés et plus* a été décerné à Accès Location d'équipement, de Sainte-Julie.

Le Prix *Développement Durable* a quant à lui été remis à Maman Autrement, de Saint-Bruno.

Les pionniers de l'arrosage biologique au Québec!
VersBlancs.ca

JOURNÉE COLLECTIVE TRAITEMENT CONTRE LES VERS BLANCS

TERRAIN COMPLET* devant, derrière et côtés

47\$

PAR ADRESSE PLUS TAXES
* Jusqu'à 10,000 pi². Prix pour résidence unifamiliale

PRODUITS 100% BIOLOGIQUES

SAISON COMPLÈTE D'ARROSAGE 8 TRAITEMENTS

TERRAIN COMPLET* devant, derrière, côtés.

151\$

PAR ADRESSE PLUS TAXES

Appelez dès maintenant!
Informez-vous sur les dates visant votre rue.

Sans frais: 1-877-579-9111
9am-9pm

450 359-9111

VISA, MasterCard, Paiement Direct, Desjardins, BANQUE NATIONALE

DANIEL DUBOIS

Résident de Varennes depuis 36 ans, Daniel est maintenant membre de l'équipe Goyette auto !!!! Fort d'un bagage de 14 ans dans la vente automobile dont 12 comme directeur des ventes, il s'assurera que votre expérience d'achat et de service après vente en soit une des plus exceptionnelles. Pour un véhicule d'occasion dans la région Goyette auto est l'endroit qu'il vous faut !!!!

GOYETTE auto.com

YVES SÉGUIN

Assitant directeur/représentant aux ventes depuis maintenant plus de 3 ans. Avec plusieurs années d'expérience dans le milieu de l'automobile, clientèle fidèle, Yves sera vous conseiller avec sagesse pour l'achat de votre prochain véhicule d'occasion. Que sa soit par le biais d'une demande interne ou en concession n'hésitez pas à entrer en contact avec lui. Pour un véhicule d'occasion, dans la région Goyette Auto est l'endroit qu'il vous faut !!!!

Échange accepté • Financement disponible sur place • Véhicules inspectés

Ouvert 7 jours

www.goyetteauto.com

Plus de 90 véhicules en stock !

HONDA FIT 2007 5 portes sport
Automatique à 4 vitesses, traction avant, noir, 132 000 km.
Stock #3P111A

8 495 \$

TOYOTA YARIS 2009
Automatique, lecteur CD, anti-démarreur, volant ajustable, intérieur tissu, 74 200 km.
Stock #2C3

9 995 \$

DODGE JOURNEY SXT VUS 2010
Automatique à 4 vitesses, antidémarreur, DVD-audio, air climatisé, gris foncé, 55 000 km.
Stock #3M154A

11 995 \$

DODGE CALIBER OPTOWN 2011
Automatique, air climatisé, anti-démarreur, vitres électriques et teintés, sièges chauffants, 22 576 km.
Stock #2P202

12 995 \$

CHEVROLET SILVERADO 1500 CREW CAB 2009
Autom. à 6 vitesses, gris foncé, air clim., syst. de freinage antiblocage, antidém., 86 000 km.
Stock #3P79

21 995 \$

CHRYSLER 200 2012 CONV.
Automatique à 6 vitesses, vitres teintées, sièges chauffants, air climatisé, anti-démarreur, 16 139 km.
Stock #3P40

25 995 \$

1623, Route 132, Varennes - 450.652.3933

Boucherville ne comptera que deux circonscriptions aux élections scolaires de 2014

Daniel Hart

Dans un avis public publié la semaine dernière, la Commission scolaire a fait connaître la nouvelle division territoriale qui détermine les circonscriptions en fonction des prochaines élections scolaires, prévues le 2 novembre 2014. La Loi sur les élections scolaires a entraîné une réduction du nombre de circonscriptions dans l'ensemble des commissions scolaires du Québec. Dans le cas de la Commission scolaire des Patriotes, le nombre de circonscriptions passera de 25 à 11. À Boucherville, il n'y en aura donc plus que deux, plutôt que quatre, comme c'était le cas jusqu'à maintenant.

La division entre les deux circonscriptions passe par un tracé qui prend son départ du boulevard De Montarville jusqu'à la route 132, se poursuit jusqu'à la rue De Monibran et continue jusqu'au fleuve. Ce sectionnement découle des contraintes imposées dans la loi pour respecter le nombre maximal d'électeurs permis par circonscription.

En plus du changement de circonscriptions, les électeurs seront mis en présence d'une autre modification lorsqu'ils iront aux urnes : ils rempliront leur bulletin de vote pour choisir à la fois le commissaire qu'ils souhaitent voir les représenter et celui qui siègera à la présidence de la commission scolaire. Autrement



dit, il leur faudra tracer deux croix sur le même bulletin de vote. La décision d'élire le président d'une commission scolaire au suffrage universel découle aussi des transformations imposées dans la Loi sur les élections scolaires.

À compter de novembre 2014, la table du conseil des commissaires regroupera outre la personne qui siègera à la présidence, onze commissaires et quatre représentants des parents.

À Boucherville, les commissaires scolai-

res actuellement en poste n'ont pas encore fait connaître leur intention de se représenter ou non aux prochaines élections. À compter de janvier prochain, les candidats qui souhaitent se présenter pourront demander au Directeur général des élections d'être autorisés à le faire afin d'avoir droit au remboursement des dépenses encourues durant la campagne électorale, selon les limites permises. La période de mise en candidature officielle se déroulera du 23 au 28 septembre 2014, à quelques semaines



Hélène Roberge, présidente de la Commission scolaire des Patriotes

du scrutin.

Interrogée sur ses intentions, la présidente de la commission scolaire, Hélène Roberge, manifeste un intérêt à se présenter de nouveau, mais poursuit encore sa réflexion à ce sujet. « Les enjeux changent; je dois considérer l'appui de ma famille dans ma décision », a-t-elle expliqué. Mme Roberge est commissaire d'une circonscription de Boucherville depuis une quinzaine d'années. Elle siège à la présidence de la commission scolaire depuis trois ans.

Le taux de taxation scolaire sera le même pour tous

Le taux de la taxe scolaire pour l'année 2013-2014 sera connu en juin prochain. Toutefois, le Conseil des commissaires a voté le 7 mai dernier en faveur d'augmenter ses revenus de taxe scolaire en uniformisant le taux de la taxe pour toutes les municipalités du territoire de la Commission scolaire des Patriotes (CSP). Une décision qui s'appliquera si la Loi concernant la mise en œuvre de certaines dispositions du discours sur le budget du 20 novembre 2012 est adoptée au cours des prochaines semaines.

Fin du programme de RÉDUCTION de la taxe scolaire

Cette orientation fait suite à la décision du gouvernement du Québec de mettre un terme au programme de réduction de taxe scolaire, mis en place en 2007-2008, pour diminuer l'effet de la hausse de la valeur des maisons et des commerces sur le compte de taxe. Rappelons que cette réduction était accordée aux contribuables, mais que le gouvernement versait un montant équivalent aux commissions scolaires reconnaissant que c'est un revenu essentiel pour maintenir les services.

Hélène Roberge, présidente de la CSP, indique que c'est le gouvernement québécois qui a décidé de couper ce financement afin d'atteindre son objectif du déficit zéro. « Les

commissaires n'ont pas le choix d'augmenter les revenus de taxe scolaire pour compenser l'abolition de cette subvention du gouvernement, et ce, afin d'assurer le maintien et la qualité des services aux élèves. On veut que les citoyens sachent que la décision est imposée par le gouvernement québécois. »

D'importantes RÉDUCTIONS de dépenses depuis trois ans

Elle rappelle que cette baisse de revenus vient s'ajouter aux importantes compressions budgétaires que les commissions scolaires subissent depuis trois ans et qui représentent maintenant un demi-milliard de dollars. À la CSP, le déséquilibre budgétaire se situe maintenant à 7,5 M\$. « Plusieurs mesures ont été mises en place pour pallier ces compressions et nous poursuivons notre démarche pour trouver de nouvelles pistes de réduction de dépenses. Malgré toutes les mesures mises en place totalisant maintenant 6,4 M\$, il manque encore environ 1,1 M\$ de compressions à trouver d'ici la fin de l'année scolaire. Nous



Commission scolaire des Patriotes

avons réussi jusqu'à présent à limiter l'impact des compressions sur les écoles, mais la limite est largement atteinte! Nous n'avons plus de marge de manœuvre pour éponger cette nouvelle perte de revenus de 3,6 M\$ sur trois ans. »

Toutes ces mesures de compression ont un effet majeur sur l'organisation parce que la CSP se distingue par un mode de gestion très décentralisé. « Le résultat : seulement 4,4 % de notre budget est consacré aux dépenses administratives. Il est donc impossible de couper davantage sans que cela ait un impact direct dans les salles de classe et sur les moyens dont nous disposons pour atteindre nos cibles de réussite des élèves », affirme Mme Roberge.

Une hausse qui ne touchera pas tous les contribuables

Bien que le calcul de la taxe scolaire pour la prochaine année scolaire soit en cours, la CSP prévoit que cette majoration ne touchera pas tous les contribuables. En effet, certains contribuables verront leur compte de taxe

scolaire baisser, d'autres augmenter, alors que quelques-uns ne subiront aucun impact. Les propriétaires qui bénéficieraient des taux les plus élevés de réduction au cours de 2012-2013, et qui étaient avantagés par rapport aux contribuables des autres municipalités, auront des augmentations plus importantes puisque le taux sera dorénavant uniformisé. Les taux de réduction qui étaient applicables par municipalité en 2012-2013 sont disponibles sur le site web de la CSP www.csp.qc.ca/www/prm-ts.asp.

La CSP augmentera ses revenus de taxation d'environ 5 %, dont 2,1 % pour compenser la perte de subvention de péréquation de 1,8 M\$, l'autre 2,9 % correspondant à la variation des rôles d'évaluation foncière pour 2013-2014. « Le taux de la taxe scolaire sera uniformisé pour toutes les municipalités, comme c'était le cas avant 2007, de façon à être équitable envers tous les contribuables du territoire de la CSP, peu importe leur lieu de résidence », conclut Mme Roberge.

Les commissions peuvent taxer jusqu'à 0,35 \$ par tranche de 100 \$ de la valeur foncière d'un immeuble. À la CSP, ce taux varié de 0,22 \$ à 0,23 \$ pour l'année 2012-2013. Une fois la réduction appliquée, ce taux baissera jusqu'à 0,17 \$.



Dr. Isabelle Journet Optométriste

Dr. Dominique Charron Optométriste

Dr. Marc Aroneau Optométriste



CLINIQUE D'OPTOMÉTRIE BOUCHERVILLE
DEPUIS PLUS DE 25 ANS À BOUCHERVILLE

Examen visuel complet;
vision de l'enfant
Montures modes et exclusives
« Boutique haut de gamme »

vision panoramique la tourpro a un design innovant qui assure une tenue parfaite sous la casquette, ajouté à la vision panoramique vous pouvez vous concentrer sur votre putt.



vision optimale performances maximales.

amiforet solis visio — 403.666.6666
Dustin Johnson (PGA) avec tourpro

643, boul. Marie-Victorin, Boucherville (local 4)
Stationnement à l'arrière

450 641-0442

Journée sans maquillage à l'école orientante l'Impact



L'école orientante l'Impact a vécu le 24 avril dernier la Journée sans maquillage, une initiative de Canal Vie et Elle Québec, qui se déroulait sur le thème « Belle autrement ».

Rosaline Lafrance, une élève de l'école, a eu l'idée ingénieuse d'inviter les jeunes filles de l'école et le personnel féminin à vivre l'expérience d'une journée entière sans maquillage. La beauté de l'événement, c'est qu'elles ont toutes répondu à son invitation.

La mission de cette journée est de redonner à la femme sa beauté naturelle et de prendre le temps de s'apprécier sans masque.

Voilà un beau petit clin d'œil de la part des participantes. Elles ont ainsi témoigné de l'importance qu'elles accordent à cette cause et ont osé le montrer en beauté.

Gagnez les frais de scolarité pour toute une année! Un prix d'une valeur de 3 050 \$!

Vente de billets au IGA du Carrefour à Varennes le 26 mai prochain

Cette année, la Fondation Saint-Paul lance une toute nouvelle activité de financement. Un tirage où les frais de scolarité d'un élève du Collège Saint-Paul seront gratuits pour toute une année!

L'organisme soutient financièrement plusieurs activités scolaires, parascolaires, sportives et culturelles, sans oublier sa mission première : appuyer les parents d'élèves qui éprouvent des difficultés financières passagères.

Billets

Les billets, au coût de 20 \$, sont en vente dès maintenant au Collège Saint-Paul, 235 rue Sainte-Anne à Varennes. Les gens peuvent se présenter les mardis et les mercredis de 8 h 30 à 15 h au local de la Fondation, A-105-2, et tous les jours à la réception du collège (chèque libellé à Fondation Saint-Paul ou argent comptant seulement)

Le 26 mai prochain au IGA du Carrefour

Il vous est également possible de vous procurer des billets le 26 mai prochain de 10 h à 15 h au IGA du Carrefour (1777 route 132, Varennes). Une belle occasion de rencontrer l'équipe ainsi que le porte-parole de la Fondation, Manuel Hurtubise.

Règlement du tirage

Les règles sont simples, le tirage aura lieu le 1^{er} juin prochain, lors du tournoi de golf annuel de la Fondation. Le gagnant doit remettre son prix à un élève inscrit au Collège Saint-Paul pour l'année scolaire 2013-2014. Faites vite, il n'y a que 1 500 billets à vendre! Vous pouvez acheter des billets pour vos enfants, vos amis, vos petits-enfants, vos neveux et nièces, votre voisin! Vous n'avez qu'à indiquer le nom de l'élève qui bénéficiera de votre générosité!



Manuel Hurtubise,
porte-parole de la Fondation.

Admissibilité au tirage

Les participants doivent être âgés de 18 ans et plus.

Les participants doivent s'engager à remettre le prix à un élève déjà inscrit au Collège Saint-Paul pour l'année scolaire 2013-2014.

Le prix sera remis sous forme de chèque-cadeau, d'une valeur équivalente à une année de scolarité, soit 3 050 \$, échangeable au Collège Saint-Paul.

Réclamation du prix

Le tirage aura lieu le 1^{er} juin 2013, lors du Tournoi de golf annuel de la Fondation Saint-Paul.

La date ultime pour réclamer le prix est le 23 juin 2013 au Collège Saint-Paul.

Le gagnant devra présenter une pièce d'identité et indiquer le nom de l'élève, déjà inscrit au Collège pour l'année 2013-2014, qui bénéficiera de ce prix.

Une prise de photo officielle aura lieu à la remise du prix.

Mission de la Fondation

Rappelons que la Fondation Saint-Paul est d'offrir une aide à des élèves dont les parents éprouvent des difficultés financières passagères. Toutefois, avec les années, la mission s'est diversifiée en ajoutant un volet d'appui financier à divers projets qui consolident la qualité du service éducatif, culturel et sportif du Collège.

La Fondation prend très au sérieux son engagement envers les élèves du Collège. Elle est convaincue des bénéfices qu'ils retirent des améliorations apportées grâce à ce financement complémentaire.

Pour toute information, veuillez communiquer avec Chantale Beaudoin, directrice générale de la Fondation Saint-Paul au 450 652-2941, poste 2124 ou 514 794-1100, par courriel à dg_fondationstpaul@college-st-paul.qc.ca.

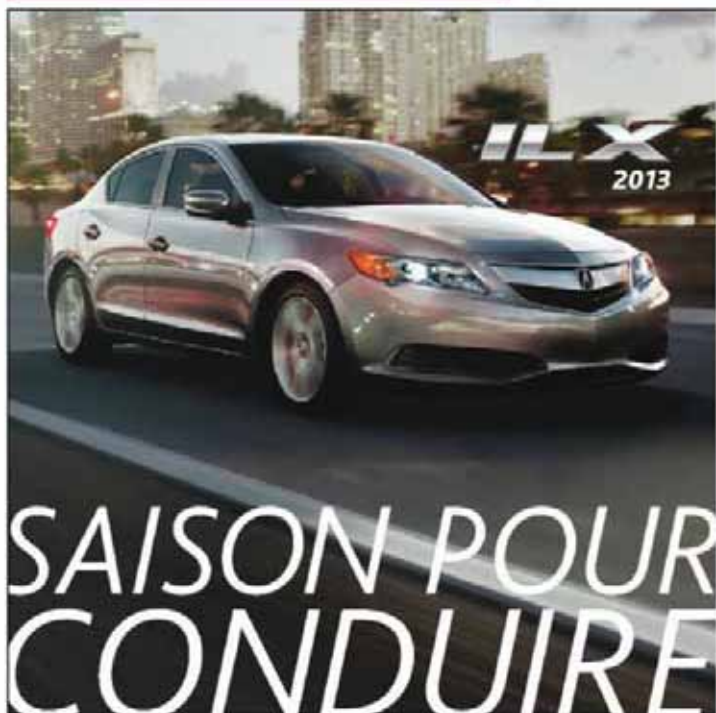

CONDUITE EXALTANTE.
OFFRE RENVERSANTE.

138\$
/2 SEM.
LOCATION 48 MOIS

3000\$ DE RABAIS INCLUS | TAUX DE LOCATION **0,9%**

0\$ COMPTANT



INCLUANT DE SÉRIE

- ENTRÉE INTELLIGENTE ET BOUTON DE DÉHARRAGE
- TOIT OUVRANT ÉLECTRIQUE AVEC DISPOSITIF D'INCLINAISON
- SÉLECTEURS DE VITESSES SUR LE VOLANT
- SYSTÈME MAINS LIBRES (HANDS-FREE)

* Offre réservée clients de la franchise de 11 mai 2013 applicable aux acheteurs et exige personnellement d'un modèle de crédit. Taux de location de 0,9% sur 48 mois. Exemple de location pour acheteurs de 48 mois équivaut à 24 paiements de 138\$ sur deux semaines consécutives au comptant initial de 3 000\$ plus 200\$ de plus par semaine et les paiements de location pour deux semaines. Les paiements de location sont en plus payés de 100\$ à la fin de chaque période de location. Les frais de transport, de préparation ainsi que les taxes sur le véhicule sont inclus. Les taxes, frais de licence et d'assurance sont en plus à payer au moment de la livraison du véhicule à la fin de la période de location de 48 mois. Le prix est en plus de 11 mai 2013 et ne s'applique qu'aux acheteurs de crédit. La réservation pour louer le véhicule est en plus de 200\$ et la location est en plus de 138\$ par semaine. L'offre s'applique aux acheteurs de crédit. Pour les conditions générales de location, consultez le site www.acura.ca. © 2013 Acura, un fabricant de véhicules de la Honda Motor Co., Ltd. Tous droits réservés.

21185

1933 ARMAND FRAPPIER, SAINTE-JULIE, QC J3E 3R6

ACURA SAINTE-JULIE

1 (888) 671-9000



www.acurasaintejulie.com

Le taux de taxation scolaire sera le même pour tous



Le taux de la taxe scolaire pour l'année 2013-2014 sera connu en juin prochain. Toutefois, le Conseil des commissaires a voté, le 7 mai dernier, en faveur d'augmenter ses revenus de taxe scolaire en uniformisant le taux de la taxe pour toutes les municipalités du territoire de la Commission scolaire des Patriotes (CSP). Une décision qui s'appliquera si la Loi concernant la mise en œuvre de certaines dispositions du discours sur le budget du 20 novembre 2012 est adoptée au cours des prochaines semaines.

Fin du programme de RÉDUCTION de la taxe scolaire

Cette orientation fait suite à la décision du gouvernement du Québec de mettre un terme au programme de réduction de taxe scolaire, mis en place en 2007-2008, pour diminuer l'effet de la hausse de la valeur des maisons et des commerces sur le compte de taxe. Rappelons que cette réduction

était accordée aux contribuables, mais que le gouvernement versait un montant équivalent aux commissions scolaires reconnaissant que c'est un revenu essentiel pour maintenir les services.

Hélène Roberge, présidente de la CSP, indique que c'est le gouvernement québécois qui a décidé de couper ce financement afin d'atteindre son objectif de déficit zéro. « Les commissaires n'ont pas le choix d'augmenter les revenus de taxe scolaire pour compenser l'abolition de cette subvention du gouvernement, et ce, afin d'assurer le maintien et la qualité des services aux élèves. On veut que les citoyens sachent que la décision est imposée par le gouvernement québécois. »

D'importantes RÉDUCTIONS de dépenses depuis trois ans

Elle rappelle que cette baisse de revenus vient s'ajouter aux importantes compres-

sions budgétaires que les commissions scolaires subissent depuis trois ans et qui représentent maintenant un demi-milliard de dollars. À la CSP, le déséquilibre budgétaire se situe maintenant à 7,5 M\$. « Plusieurs mesures ont été mises en place pour pallier ces compressions et nous poursuivons notre démarche pour trouver de nouvelles pistes de réduction de dépenses. Malgré toutes les mesures mises en place totalisant maintenant 6,4 M\$, il manque encore environ 1,1 M\$ de compressions à trouver d'ici la fin de l'année scolaire. Nous avons réussi jusqu'à présent à limiter l'impact des compressions sur les écoles, mais la limite est largement atteinte! Nous n'avons plus de marge de manœuvre pour éponger cette nouvelle perte de revenus de 3,6 M\$ sur trois ans. »

Toutes ces mesures de compression ont un effet majeur sur l'organisation parce que la CSP se distingue par un mode de gestion très décentralisé. « Le résultat : seulement 4,4 % de notre budget est consacré aux dépenses administratives. Il est donc impossible de couper davantage sans que cela ait un impact direct dans les salles de classe et sur les moyens dont nous disposons pour atteindre nos cibles de réussite des élèves », affirme Mme Roberge.

Une hausse qui ne touchera pas tous les contribuables

Bien que le calcul de la taxe scolaire pour la prochaine année scolaire soit en cours, la CSP prévoit que cette majoration ne touchera pas tous les contribuables. En effet, certains contribuables verront leur compte de taxe scolaire baisser, d'autres augmenter, alors que quelques-uns ne subiront aucun impact. Les propriétaires qui bénéficiaient des taux les

plus élevés de réduction au cours de 2012-2013, et qui étaient avantagés par rapport aux contribuables des autres municipalités, auront des augmentations plus importantes puisque le taux sera dorénavant uniformisé. Les taux de réduction qui étaient applicables par municipalité en 2012-2013 sont disponibles sur le site web de la CSP www.csp.qc.ca/www/prm-ts.asp.

La CSP augmentera ses revenus de taxation d'environ 5 %, dont 2,1 % pour compenser la perte de subvention de péréquation de 1,8 M\$, l'autre 2,9 % correspondant à la variation des rôles d'évaluation foncière pour 2013-2014. « Le taux de la taxe scolaire sera uniformisé pour toutes les municipalités, comme c'était le cas avant 2007, de façon à être équitable envers tous les contribuables du territoire de la CSP, peu importe leur lieu de résidence », conclut Mme Roberge.

Les commissions peuvent taxer jusqu'à 0,35 \$ par tranche de 100 \$ de la valeur foncière d'un immeuble. À la CSP, ce taux variait de 0,22 \$ à 0,23 \$ pour l'année 2012-2013. Une fois la réduction appliquée, ce taux baissera jusqu'à 0,17 \$.



Thalassa DOMICILE

VENEZ VIVRE L'EXPÉRIENCE THALASSA DOMICILE

Plus de 6000 pc de produits pour votre cuisine et salle de bain inspirés des dernières tendances



THE BOLD LOOK OF KOHLER.



1301, boul, St-Bruno
ST-BRUNO
À l'arrière des Promenades St-Bruno
Face au Winners
450 441-1000

SUR PRÉSENTATION DE CE COUPON
AVEC TOUT ACHAT DE 2500 \$ ET PLUS
LIVRAISON GRATUITE
DANS UN RAYON DE 50 KM
VALEUR APPROX. 100 \$

Lundi - mardi	9 h 30 à 17 h 30
Mercredi	10 h à 17 h 30
Jeudi	9 h 30 à 21 h
Vendredi	9 h 30 à 17 h 30
Samedi	10 h à 16 h 30
Dimanche	Fermé

Un bouteille-o-thon au profit d'un stage humanitaire en Équateur

Des élèves du Collège Saint-Paul préparent un stage humanitaire en Équateur qui aura lieu en début de mars 2014. Ce groupe est actuellement constitué de 18 jeunes en 3^e et 4^e secondaire, et de deux accompagnateurs; l'animateur de pastorale et un enseignant. Ce stage humanitaire est le 7^e du genre à être organisé par le personnel du Collège. Il consiste en une expérience unique de deux semaines, cette fois-ci en Équateur, afin de vivre un échange culturel, une ouverture au monde et ses inégalités, une réflexion sur la vie et la souffrance, pour éventuellement amener une manière de vivre plus responsable et communautaire. Durant leur séjour, où ils logeront dans des familles d'accueil, ils feront entre autres du travail dans les champs, de l'animation dans des écoles et des garderies, ainsi que diverses activités typiques du pays. Ils passeront une semaine dans le froid des hauteurs de la Cordillère des Andes, près de la capitale, et une semaine à la chaleur écrasante et humide de la jungle amazonienne. Bref, ils tenteront de vivre avec les Équatoriens, comme les Équatoriens...

Afin de financer leur stage, ce groupe organise un bouteille-o-thon et une collecte de sous noirs à Varennes le samedi 25 mai prochain. En cas d'absence, ils suggèrent de laisser vos bouteilles devant votre porte d'entrée. Ils passeront entre 13 h et 17 h.

Les membres du stage vous remercient d'avance de votre soutien.

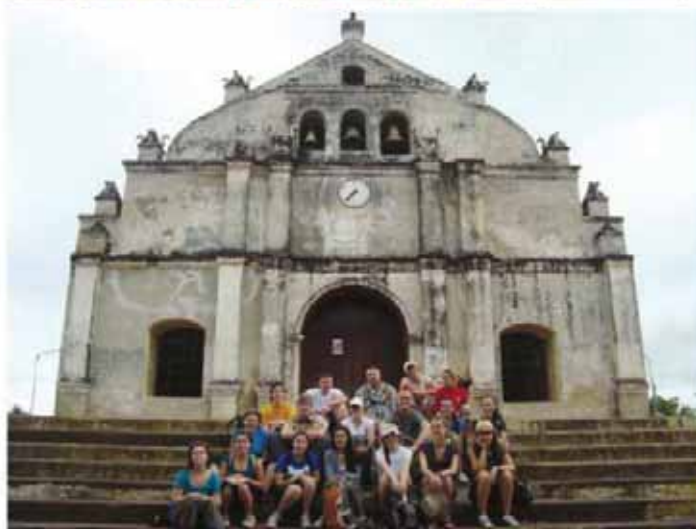

Finale régionale Secondaire
en spectacle 2013

L'école secondaire du Grand-Coteau bien représentée!



Angélique St-Pierre

L'école secondaire du Grand-Coteau était très bien représentée lors de la finale régionale de Secondaire en spectacle qui s'est tenue le 13 avril dernier à la polyvalente Hyacinthe-DeLorme de St-Hyacinthe. Cette grande finale très attendue a été applaudie par un large public venu encourager leurs amis et enfants.

Angélique St-Pierre, une élève de 2^e secondaire a remporté le prix exceptionnel du choix du Jury de cette finale avec une création en danse intitulée « Perdu dans le Paradis ». Elle représentera la région de la Montérégie lors de l'événement Pan-Québécois qui aura lieu dans la Grande Capitale à Québec du 30 mai au 2 juin prochains. Cet événement rassemblera les meilleurs artistes culturels du Québec au niveau secondaire.

Bonne chance Angélique et amuse-toi!

POUR UN VÉHICULE D'OCCASION DANS LA RÉGION, GOYETTE AUTO, L'ENDROIT OÙ IL VOUS FAUT!

GOYETTE auto



YVES SEGUIN

Assistant directeur/representant aux ventes depuis maintenant plus de 3 ans. Avec plusieurs années d'expérience dans le milieu de l'automobile, clientèle fidèle, Yves se veut votre conseiller avisé sagesse pour l'achat de votre prochain véhicule d'occasion. Que ce soit par le biais d'une demande internet ou en concession, n'hésitez pas à entrer en contact avec lui.

Résident de Varennes depuis 16 ans, Daniel est maintenant membre de l'équipe Goyette auto! Fort d'un bagage de 14 ans dans le vente automobile, dont 12 comme directeur des ventes, il s'assurera que votre expérience d'achat et de service après-vente en est une des plus agréables.



DANIEL DUBOIS

Ouvert 7 jours - Financement disponible sur place - www.goyetteauto.com



Honda Fit 2007
5 portes sport
Automatique
à 4 vitesses
Traction avant
Noire
132 000 km
Stock # 3P111A
8 495 \$



Toyota Yaris 2009
Anti-démarreur
Cousin gonflable
conducteur
Enjoliveurs
Essuie-glaces
intermittents
Volant ajustable
74 200 km
Stock # 2X3
9 995 \$



**Dodge Journey
SXT VUS 2010**
Automatique
à 4 vitesses
Antidémarreur
DVD - Audio
Air climatisé
Gris foncé
55 000 km
Stock # 3M154A
11 995 \$

Dodge Caliber 2011
Air climatisé
Roues aluminium
Antivol
Antidémarreur
Vitres électriques
Cousins gonflables
latéraux
Tout équipé
22 576 km
Stock # 2P202
13 495 \$



**Chevrolet Silverado
1500 CREW CAB 2009**
Automatique à 6 vitesses
Gris foncé
Air climatisé
Système de freinage
antiblocage
Antidémarreur
86 000 km
Stock # 3P79
21 995 \$



Chrysler 200 2012
Air climatisé
Lecteur CD
Enjoliveurs
Cousins gonflables
latéraux
Volant ajustable,
Sièges baquets
18 139 km
Stock # 3P40
25 995 \$



1623, route 132, Varennes - 450-652-3933 - Plus de 90 véhicules en inventaire

www.la-seigneurie.qc.ca



**Caravane
New-West
Des VR de
passage
à Varennes**



**Ordre du mérite
Quatre athlètes
honorés**

COMMISSION CHARBONNEAU

Des contrats de 693 000\$ pour Roche à Boucherville

Quels liens unissaient Francine Gadbois, ex-mairesse de Boucherville, et France Michaud, ex-vice-présidente de la firme Roche?

MARTINE VEILLETTE

martine.veillette@quebecormedia.com

Lors de son passage à la Commission Charbonneau, Gilles Cloutier affirmait que l'ex-vice-présidente de Roche, France Michaud, s'était liée d'amitié avec la mairesse et avait obtenu des contrats de la Ville pour l'entreprise. Il affirmait que Mme Michaud avait besoin de 10 000\$ pour les élections de 2005 à Boucherville.

Selon les documents obtenus auprès du Directeur général des élections du Québec, France Michaud a donné 975\$ en 2006 et le même montant en 2007 au parti de Francine Gadbois.

Des documents obtenus de la Ville de Boucherville montrent que la firme Roche a décroché 16 contrats à Boucherville entre 2006 et 2009 pour un montant total de 693 383\$. Il s'agit notamment d'études pour l'aménagement d'artères et du carrefour giratoire et de réfections de rues. Roche avait également obtenu un contrat de 18 484\$ en 2001 pour des feux de circulation.

Francine Gadbois, qui a été en poste de 1994 à 2009, n'a pas rappelé le journal. Il n'a pas été possible de parler à France Michaud.



Francine Gadbois a été mairesse de Boucherville de 1994 à 2009. PHOTO D'ARCHIVES

Une élève se blesse en tombant dans un ruisseau



Une élève de l'école secondaire de Mortagne a été conduite à l'hôpital après avoir chuté dans un ruisseau. PHOTO MARTINE VEILLETTE

Une élève de l'école secondaire de Mortagne à Boucherville s'est blessée en tombant de son vélo dans le ruisseau derrière l'école, sur la rue Charcot.

MARTINE VEILLETTE

martine.veillette@quebecormedia.com

Un professeur et membre du centre d'intervention en temps de crise de l'école s'est rendu sur les lieux rapidement et a accompagné l'adolescente pour lui donner les premiers soins. C'est lui qui a communiqué avec les services d'urgence pour que la blessée soit amenée à l'hôpital à titre préventif. Les blessures seraient toutefois mineures.

Une voiture de police, une ambulance ainsi qu'un camion de pompier se sont rendus sur les lieux. Les policiers ont reçu l'appel à 12h45.

Centre **Chiropratique Familial**
Pelletier
AU SERVICE DES GENS
DEPUIS 20 ANS

**Vous méritez
d'être bien !**

Nouveau site Web
chiropratiquepelletier.ca

- Retrouvez votre énergie
- Douleurs chroniques cou, dos, épaules
- Engourdissements
- Maux de tête, migraines
- Radiographies sur place
- Thermographie
- Accidents du travail (CSST)
- Accidents de la route (SAAQ)
- Majorité des assurances privées acceptées



Dr. Stéphane Pelletier
Chiropraticien D.C.

BOUCHERVILLE 210, boul. Montarville #1016
450.641.4455

VS vaccination santé inc.
vaccinationsante.com

- En clinique • En entreprise
- À domicile • En milieu scolaire

Protégez-vous !

PRISES DE SANG

Les mercredis et vendredis dès 7 h



VOYAGEURS

TOUS LES VACCINS SELON LA DESTINATION
PRESCRIPTION ANTIBIOTIQUES, MALARIA
DIARRHÉE DES VOYAGEURS

VACCINS

CALENDRIER RÉGULIER (0 à 17 ANS)
GRIPPE SAISONNIÈRE
VPH (VIRUS DU PAPILLOME HUMAIN)
MÉNINGITE POUR ADOLESCENTS
ZONA

690 De Montbrun, local K, Boucherville, Qc 450.655.3341

COMMISSION SCOLAIRE DES PATRIOTES

Hausse de taxe scolaire en vue

Bien que le taux de la taxe scolaire 2013-2014 ne sera connu qu'en juin, la Commission scolaire des Patriotes (CSP) fait déjà savoir qu'elle entend augmenter ses revenus de taxe scolaire en uniformisant le taux de la taxe pour toutes les municipalités de son territoire.

Cette décision s'appliquera si la Loi concernant la mise en œuvre de certaines dispositions du discours sur le budget du 20 novembre 2012 est adoptée au cours des prochaines semaines.

Cette position fait suite à la décision du gouvernement du Québec de mettre un terme au programme de réduction de taxe scolaire, mis en place en 2007-2008, pour diminuer l'effet de la hausse de la valeur des maisons et des commerces sur le compte de taxe. Le gouvernement versait un montant équivalent aux commissions scolaires.

«Les commissaires n'ont pas le choix d'augmenter les revenus de taxe scolaire pour compenser l'abolition de cette subvention du gouvernement, afin d'assurer le maintien et la qualité des services aux élèves. On veut que les citoyens sachent que la décision est imposée par le gouvernement québécois», a indiqué Hélène Roberge, présidente de la CSP.

La CSP prévoit que cette majoration ne touchera pas tous les contribuables. Certains verront leur compte de taxe scolaire baisser, d'autres augmenter,



Hélène Roberge, présidente de la Commission scolaire des Patriotes.

PHOTO ARCHIVES

alors que quelques-uns ne subiront aucun impact. La CSP augmentera ses revenus de taxation d'environ 5%

Clinique médicale du D^{re} Madeleine Duclos

Clinique médicale spécialisée
en traitement de varices

Évaluation échographique



Dre Madeleine Duclos

14 ans d'expérience
Membre de la Société Canadienne
de Phlébologie &
Diplômée de l'American
Board of Phlebology

Capsule santé Saviez-vous que?

Le temps chaud est enfin arrivé. Notre cerveau en est heureux mais nos veines le sont moins. La chaleur fait dilater nos veines. Ainsi, elles deviennent plus apparentes et plus symptomatiques (douleur, fatigue, enflure). L'application de froid sur vos jambes (piscine, bain d'eau fraîche, jets d'eau ou compresses), l'élévation de vos jambes 20 minutes et l'exercice de type aérobie (marche, vélo) permettent de soulager vos symptômes. Également, vous pouvez recevoir des traitements pour vos veines en saison chaude. Dans ce cas, il est important d'appliquer une protection solaire qui vous protégera en plus contre le cancer de peau.
Bon printemps! Dre Duclos

1025, Lionel-Daunais, #103, Boucherville
www.varices.ca
Rendez-vous - 514 333-3396 ou 450 449-3397

PHARMAPRIX
VARENNES



MÉGA-VENTE TROTTOIR

SAMEDI 25 MAI
de 9 h à 17 h

Prix exceptionnels!
Du jamais vu!

de cosmétiques

**Produits
sélectionnés!**

- Vernis à ongles
- Ombres à paupières
- Accessoires pour les ongles
- Teintes pour les lèvres
- Et plus...



2444, boul. René-Gaultier, Varennes 450.929.2780

LUNDI AU VENDREDI DE 9 H À 22 H
SAMEDI ET DIMANCHE DE 9 H À 21 H

La CSP uniformise le taux de taxation

Le Conseil des commissaires de la Commission scolaire des Patriotes (CSP) a voté dernièrement pour que soit uniformisé le taux de la taxe scolaire pour l'année 2013-2014, et ce, pour toutes les municipalités sur le territoire. Cette décision permettra de compenser les revenus manquants qui surviendront à la suite de l'adoption du projet de loi 25, annoncé par le gouvernement Marois en novembre dernier.



un texte de
Oriane Wion

owion@versants.com

Depuis l'année 2007-2008, les Québécois bénéficiaient d'une réduction du taux de taxe scolaire, programme mis en place par le gouvernement afin de diminuer l'effet de la hausse de la valeur des maisons et des commerces sur l'avis d'imposition. La différence financière était jusqu'à ce jour défrayée par le gouvernement. À titre d'exemple, les Montarvillois et Grandbasillois avaient droit à une réduction d'environ 0,02 \$ par tranche de 100 \$ de la valeur foncière de leur résidence, alors qu'à Sainte-Julie, c'était 0,01 \$.

« Les commissaires n'ont pas le choix d'augmenter les revenus de taxe scolaire pour compenser l'abolition de cette subvention du gouvernement, et ce, afin d'assurer le maintien et la qualité des services aux élèves, explique Hélène Roberge. Notre budget ne nous permet pas d'absorber une nouvelle perte de revenus de 3,6 millions de dollars sur trois ans. »

Selon la présidente de la CSP, les mesures déjà mises en place au cours des trois dernières années pour compresser le budget de 6,5 millions de dollars n'ont, par chance, pas eu encore trop d'impacts sur les écoles. Toutefois, « il manque encore environ 1,1 million de dollars de compressions à trouver d'ici la fin de l'année scolaire pour contrer le déséquilibre budgétaire ».

Pas pour tous

La CSP prévoit que l'impact de l'uniformi-



Hélène Roberge soutient que le Conseil des commissaires de la Commission scolaire des Patriotes n'a pas d'autre choix que d'uniformiser le taux de taxation pour contrebalancer les pertes encourues par les compressions budgétaires. (Photo d'archives)

sation ne touchera pas tous les contribuables ; certains verront leur avis d'imposition scolaire baisser, d'autres augmenter, alors que quelques-uns ne subiront aucun effet.

À ce jour, les variations possibles à l'avis d'imposition peuvent être chiffrées, puisque les calculs sont en cours et analysés en fonction des encadrements financiers et des paramètres imposés par le ministère de l'Éducation, ainsi que des rôles

d'évaluation des municipalités.

Néanmoins, la CSP prévoit augmenter ses revenus de taxation d'environ 5 %, dont 2,1 % pour compenser la perte de subvention de péréquation de 1,8 million de dollars et l'autre 2,9 % pour la variation des rôles d'évaluation foncière pour 2013-2014. « Le taux de la taxe scolaire sera uniformisé de façon à être équitable envers tous les contribuables, peu importe leur lieu de

résidence, comme c'était le cas avant 2007 et comme cela fonctionne dans les municipalités », conclut Mme Roberge.

Cette dernière certifie que, même si les commissions scolaires peuvent taxer jusqu'à 0,35 \$ par tranche de 100 \$, la CSP aura un taux en deçà de cette valeur. Ce dernier sera adopté lors de la dernière séance du Conseil des commissaires, le mois prochain.

CONSEIL MUNICIPAL

Prochaine séance ordinaire : le lundi 10 juin 2013, à 19 h, à l'hôtel de ville, au 1585, rue Montarville.

CENTRE MARCEL-DULUDE, PROGRAMMATION 2013-2014

La vente de billets pour la programmation 2013-2014 débute le 22 mai à minuit (en ligne), à 10 h (par téléphone) et à 13 h (au Centre Marcel-Dulude). Renseignements : www.stbruno.ca

BAIN LIBRE ANNULÉ

Veuillez prendre note que le bain libre du dimanche 26 mai à l'école secondaire Mont-Oruno sera annulé afin de permettre la tenue du Gala annuel du club de nage synchronisée Aquas-Rythme.

CENTRE D'EXPOSITION DU VIEUX PRESBYTÈRE

Expositions de Jacques DesRosiers et Claude Milette. Date : jusqu'au 26 mai, du mercredi au dimanche, de 13 h à 16 h 30. Renseignements : www.stbruno.ca ou 450 441-8331.

FESTIVAL CLASSICA - CONCERT À SAINT-BRUNO

Spécialité de Daniel Taylor. Tears of the muse. Date : 30 mai, 21 h à 22 h 30. Endroit : Église St-Augustine de Canterbury (105, rue de Cherbourg). Coût : 23 \$. Renseignements : www.festivalclassica.com

PRÉSCRIPTIONS - ACTIVITÉS DE LOISIRS - ÉTÉ 2013

Les prescriptions pour les cours de natation seront remises à la piscine, à l'heure habituelle du cours, entre le 31 mai et le 4 juin. Pour l'ensemble des autres activités, les prescriptions ont été postées la semaine du 17 mai. Si vous n'avez pas reçu votre prescription en date du 31 mai, nous vous prions de communiquer avec nous au 450 645-2940. La date limite de réception des formulaires de prescription pour la session Été 2013 est le vendredi 7 juin (notation : mercredi 12 juin).

ASSOCIATION DES ARTISTES PEINTRES AFFILIÉS

Exposé technique. Date : 3 juin, 19 h à 22 h. Endroit : Centre Marcel-Dulude. Coût : membres 5 \$ (non-membres 15 \$). Renseignements : www.aapm.com

CONFÉRENCE GRATUITE : LE MUSÉE DES MUSÉES

Présentation des peintures célèbres de trois musées parmi les plus prestigieuses du monde : la National Gallery de Londres, le Prado de Madrid et le Rijksmuseum d'Amsterdam. Conférence présentée gratuitement par Nicole Gagné, historienne de l'art. Date : 12 juin, 19 h 30. Endroit : Centre d'exposition du Vieux Presbytère, 15, rue des Peupliers. Informations et réservation : 450 441-8331. Faites vite : 40 places sont disponibles!

ATELIER CRÉER SON POT FLEURI - GRATUIT

Venez découvrir gratuitement l'art de composer vos pots floraux extérieurs! Date : 15 juin, 10 h. Endroit : Travaux publics (600, rue Sagard). Les participants devront apporter leurs pots d'un diamètre entre 12 et 18 po. La Ville fournira la terre et les fleurs, 50 participants maximum. Inscrivez-vous avant le 13 juin au 450 645-2960, entre 7 h 30 et 18 h. Renseignements : www.stbruno.ca

CONCOURS « VOTRE COACH VERT » - GRATUIT

Participez à ce concours où vous courez la chance de gagner une des 20 visites à domicile de la brigade des coachs verts de la Ville. Pour participer, remplissez le formulaire d'inscription disponible sur le site Web de la Ville et dans certains édifices municipaux avant le 25 juin. Critères d'admissibilité et renseignements : www.stbruno.ca

UN NOUVEL ENFANT! UN ARBRE!

Le programme associe la naissance ou l'adoption d'un bébé à la plantation d'un arbre sur la propriété de ses parents. Votre enfant est né depuis le 1^{er} juin 2012 ou naîtra d'ici le 31 mai? Inscrivez-le au programme avant le 30 juillet 2013, en complétant le formulaire d'inscription au www.stbruno.ca

Quoi faire à

SAINT-BRUNO



22 mai 2013

www.stbruno.ca

École secondaire du Mont-Bruno Place à l'entraînement



Les professeurs d'éducation physique, François Viel, Éric Bastien et Richard Masse, accompagnent la directrice de l'École secondaire du Mont-Bruno, Marie-Rose Vandemoortele, et la présidente de la Commission scolaire des Patriotes, Hélène Roberge, lors de la coupe du ruban. (Photo : FR)

HONDA CIVIC 2009 SPORT

automatique, 159 000 km

9 995\$ 3379A



HONDA CIVIC 2010 DX-G CERTIFIÉ

automatique, 58 000 km

13 995\$ P0428



HONDA CIVIC 2010 DX-G CERTIFIÉ

automatique, 27 800 km

13 995\$ 3359A



HONDA CIVIC 2010 SPORT CERTIFIÉ

automatique, 59 000 km

14 995\$ P0472A



HONDA CIVIC 2-DR LX 2012 CERTIFIÉ

manuelle, 25 200 km

16 995\$ P0464



HONDA CR-V 2009 LX AWD CERTIFIÉ

automatique, 72 000 km

17 995\$ 3237A



TOYOTA RAV4 2011 4WD

automatique, 48 000 km

22 900\$ P0461



BMW 3 SERIES SEDAN 2009 328IX DRIVE

automatique, 62 000 km

22 995\$ 2883A



MERCEDES C300 4MATIC 2010

automatique, 47 000 km

28 995\$ 3306A



HONDA ACCORD 2008 LX

automatique, 101 000 km

11 995\$ 2558A



Grâce à ses partenaires – la Fondation de l'École secondaire du Mont-Bruno, les Caisses Desjardins du Mont-Saint-Bruno, du Grand-Coteau et du Bassin de Chambly, le Club Richelieu Saint-Bruno ainsi que l'entreprise privée Discovery, la direction de l'École secondaire du Mont-Bruno inaugure officiellement sa nouvelle salle de conditionnement physique, le 14 mai dernier. Ce nouveau local a été instauré afin de développer chez les jeunes le goût de bouger et le plaisir de l'activité physique pour que celle-ci s'intègre au quotidien. L'événement avait lieu dans le cadre du Mois de l'éducation physique et du sport étudiant.



un texte de
Frank Jr Rodi
frodil@versants.com

Le coût des rénovations de cette nouvelle salle d'entraînement s'élève à 85 000 \$, une somme partagée entre l'École secondaire du Mont-Bruno et ses différents donateurs. Elle est aménagée au sous-sol de l'école, près des gymnases et de la piscine.

« Le moins que l'on puisse dire, c'est que ça bouge à l'École secondaire du Mont-Bruno, mais pas dans tous les sens ou dans toutes les directions. On ne pédale pas dans le yogourt,

au contraire! Sous l'impulsion de notre plan directeur ou Convention de gestion et de réussite éducative, récente d'à peine deux ans, l'équipe-école a ciblé et priorisé des moyens prometteurs et porteurs de succès et de réussite pour nos élèves. Cette salle d'entraînement, on en révoit depuis 10 ans! » mentionne la directrice de l'École secondaire du Mont-Bruno, Marie-Rose Vandemoortele.

La salle contient plus de 40 appareils d'exercices, notamment plusieurs vélos stationnaires, des poids et haltères et des tapis roulants, dont plusieurs ont été commandités par Discovery. « Les travaux ont duré près de deux bonnes années : il en a résulté une salle d'entraînement complète, divisée en trois parties, entre autres pour les appareils consacrés aux exercices de cardio. J'espère que nos jeunes vont l'utiliser à bon escient et qu'elle deviendra un plateau d'enseignement important », d'expliquer le professeur d'éducation physique Richard Masse. Madame Vandemoortele a d'ailleurs souligné l'implication de ses enseignants en éducation physique, particulièrement Richard Masse, François Viel ainsi qu'Éric Bastien, qui ont été les « maîtres d'œuvre dans l'élaboration du projet », ainsi que de la direction adjointe responsable, Hugo Clermont et Michel Kennedy.



LE DOMAINE DE ROUVILLE ET L'ÉCOLE DE GOLF
GHYSLAIN POISSON VOUS OUVRENT LEURS PORTES!

Dimanche 26 mai de 13h à 17h

OFFRE EXCLUSIVE!

PANIER DE PRATIQUE GRATUIT

250 \$
FORFAITS
10 PARTIES
SUR SEMAINE

* validé le 26 mai seulement de 13h à 17h



CLINIQUES DE GOLF
GRATUITES!

COUREZ LA CHANCE DE GAGNER UN FORFAIT
DE 6 SEMAINES DE COURS, UNE VALEUR DE 310 \$
AIRE RÉSERVÉE POUR LES JUNIORS 3 À 16 ANS

FITTING DE BALLES • TEST DE BÂTONS • DÉGUSTATIONS PRODUITS LOCAUX

Titleist

Callaway

CRYO

DE LA VOIE

France

450 461.9999



HONDA



PHOTO COURTOISE

Les élèves de l'école De Bourgogne s'illustrent

TOURNOI DE GOLF

DE LA FONDATION DE L'ÉCOLE SECONDAIRE DU MONT-BRUNO

BUT: POUR FINANCER DES PROJETS ET ÉQUIPEMENTS AU BÉNÉFICE DE LA PÉREVERANCE SCOLAIRE

15 JUIN 2013

DÉPART SIMULTANÉ À 13H00
TYPE: MEILLEURE BALLE
EN CAS DE PLUIE, DÉPART À 14H00

OÙ: CLUB DE GOLF VERCHÈRES

250, MONTÉE DU MOULIN, VERCHÈRES

TARIF: 100\$/PERSONNE

INFORMÉTIQUE ET COORDONNÉES: 454-8817

DATE LIMITE DES INSCRIPTIONS: 8 JUIN 2013

LES REVENUS DE CE TOURNOI SONT DÉVOTÉS À L'ÉCOLE DE MONT-BRUNO

PRÉSIDENTE D'HONNEUR



MME HÉLÈNE FÖBERGE

PRÉSIDENTE, COMMISSION SCOLAIRE DES PATRIOTES

RENSEIGNEMENTS ET ACHAT DE BILÉTS

PAR COURRIEL: FONDATION@MONTBRUNO.COM

TELEPHONE: 454-8817



Le Journal
de Saint-Brévié/Saint-Basile

L'Information

251 BOUTARD CLAREVILLE, EST
SAINT-BRUNO DE MONTARVILLE, QC J3V 5A9

A.C. Félicitations aux élèves de sixième année de l'école De Bourgogne de Chambly qui se sont rendus à Valleyfield le 4 mai pour y affronter d'autres élèves de leur âge au championnat de l'Est du Canada d'empilage sportif, le speed stacking.

La délégation de l'école qui comprenait 36 athlètes s'est démarquée dans de nombreuses épreuves.

Plus d'une douzaine de trophées dont huit de premières positions individuelles, six médailles de champions dans les épreuves d'équipes et plus d'une cinquantaine de rubans de la 4^e à la 10^e position, ont été remportés par les élèves de l'école De Bourgogne. Les parents n'ont pas été pas en reste avec une 1^{re} place au relais contre le temps et une 2^e place en duo.

Mentionnons entre autres les champions de l'Est du Canada du duo de la catégorie 9-10 ans, Léo Francoeur et Mathis Gascon, les champions du duo parent-enfant, Léo Francoeur et Maude Poliquin, ainsi qu'un petit prodige de 6 ans qui a remporté l'or dans les trois épreuves individuelles, Olivier Casimiro.

Rappelons que l'empilage sportif est une discipline qui consiste à faire à l'aide de verres spéciaux, des pyramides de différentes grosseurs dans une sorte de routine préétablie et dans le plus court délai possible.

Elle s'adresse à tous les groupes d'âge allant des moins de 6 ans à la catégorie personnes âgées («Seniors»).

Ce sport est bon pour la coordination œil-main, pour améliorer l'utilisation des deux mains simultanément, pour

favoriser la concentration et pour travailler en équipe.

Il développe également l'effort, la persévérance et la motivation personnelle. C'est une activité qui peut se faire à l'intérieur comme à l'extérieur, en famille, entre amis ou seul.

L'an dernier, 8 élèves sont allés au championnat et ont très bien réussi. Cette année, 36 élèves se sont déplacés pour l'occasion. L'école a même réussi à faire une équipe d'adultes avec des parents d'élèves enthousiastes qui se sont mérité la médaille d'or au relais contre le temps.

Félicitations encore à Nicolas Grenon, Benjamin Yeon-Lachapelle, Annabelle Deroy, Samuel Beaulieu, Olivier Casimiro, Marie-Catherine Mondou, Yuri Blanchet, Mathis Richard, François-Xavier Britt, Jules Francoeur, Hugo Welti, Raphaël Dandurant, Noémie Affo, Louis-Sébastien Bolduc, Dylan Sylvestre, Anabel Palin, Jacob Champigny, Raphaël Breton, Guillaume Thériault, Éliane Gagnon, Guillaume Bernier, Jérémy Auclair, Alexis Grimard, Marc-Antoine Deroy, Joanie Collin, Sabrina Rousseau, Olivier Roy, Félix Desrochers, Loïc Courtemanche, Léo Francoeur, Mathis Gascon, Samara Henri, Victoria Gort, Timothy Phaneuf, Marc-Antoine Provencher et Alexis Chapados! Félicitations et merci aux parents participants et accompagnateurs Sylvie Boutet, Julie Labrecque, Anny Larivière, Geneviève Renaud, Claudie Boucher, Nancy Corbeil, Maude Poliquin, Dominique Jutras, et Stéphane Casimiro.

Des jeunes de la région visitent l'Assemblée nationale

Une quarantaine de jeunes provenant des quatre coins de la Montérégie-Est ont visité l'Assemblée nationale et se sont familiarisés avec les institutions politiques québécoises grâce au Forum jeunesse Montérégie-Est.

ALEX BERNARD

alex.bernard@quebecomedia.com

Cette visite de l'Assemblée nationale s'inscrit dans le cadre d'ateliers sur la participation citoyenne. Les jeunes fréquentent le Carrefour jeunesse emploi de la Vallée-du-Richelieu, le Carrefour jeunesse emploi Marguerite d'Youville et les campus de Chambly, Varennes et Saint-Bruno du Centre de formation du Richelieu.

«Lors de la période de questions, j'ai aimé voir Pauline Marois et François Legault se crêper le chignon.»

— AUDE

À leur arrivée à Québec, on sentait une certaine fébrilité dans l'air.

«J'aimerais voir Pauline Marois. On souhaite voir le déroulement de la période de questions. C'est un édifice qui a une certaine histoire. On voudrait en apprendre un peu plus sur les décisions qui y sont prises», ont expliqué Olivier et Louis-Charles.

Le groupe a pu assister à la période de questions. Plusieurs des jeunes ont dénoté le ton et l'absence d'écoute des députés dans le Salon bleu. «On dirait une garderie», s'est exprimé l'une d'entre eux.

Expérience agréable

Les jeunes ont rencontré le député



Les jeunes ont rencontré la première ministre, Pauline Marois. PHOTO ALEX BERNARD

François Bonardel de la Coalition avenir Québec. Sur certains points, il semble avoir rejoint une partie de l'auditoire, mais les jeunes ont soulevé des questions sur la position de son parti sur l'exploitation des gaz et du pétrole de schiste.

En relèxe à Françoise David qui avait une extinction de voix, Josée Larouche, attachée politique, est venue expliquer la vision de Québec solidaire sur plusieurs enjeux. Elle s'est dite surprise par la qua-

lité et la précision des questions qui lui étaient adressées.

La journée s'est conclue par une rencontre avec le député lavallois, Léo Bureau-Blouin, qui s'est exprimé devant les jeunes avec beaucoup de candeur et quelques bonnes pointes d'humour. L'ancien leader étudiant a fait quelques heures en immortalisant avec elles sur photo leur passage à l'Assemblée nationale.

«Ça a été une expérience assez extraordinaire de voir les députés et les échanges avec notre groupe. Lors de la période de questions, j'ai aimé voir Pauline Marois et François Legault se crêper le chignon. Je me suis retrouvée comme à télé lors du face à face à la télévision avant les élections. Ça a été une journée mémorable, j'ai eu l'occasion d'être à côté de Pauline Marois et de lui serrer la main», ajoute Aude.

Enfin je pense à moi...

Les traitements anti-rides (botox, restylane, perlane, juvéderm, laser) etc...
Traitement efficace contre la cellulite et le raffermissement de la peau. **Venus Freeze**
Rajeunissement de la peau du visage, du cou et du décolleté, le **SmartXide Co2 fractionnel**.

- Liposuction
- Greffes de cheveux
- Rajeunissement de la peau du visage, du cou et du décolleté
- Minceur par injection de remplissage
- Augmentation des lèvres
- Varices (par injection ou par laser)
- Couperose (laser)
- Tatouage (laser)
- Taches brunes (laser)
- Épilation au laser diode ET Forêt disponible



Rajeunir la peau de 10 ans en peu de temps...

À l'aide du SmartXide Co2 fractionnel, il est possible de redonner à la peau du visage, du cou et du décolleté, un rajeunissement important avec un temps d'arrêt entre 2 et 5 jours.

Si vous souhaitez obtenir davantage d'informations ou un rendez-vous, n'hésitez pas à communiquer avec nous au 450 677-5533.

Salle d'opération complète sur place

Dr Pierre Courchesne et son équipe
Directeur médical/Anesthésiologiste



QUI NE RÊVE PAS DE RAJEUNIR DE 10 ANS EN PEU DE TEMPS?

Pour ceux et celles qui aimeraient se redonner un éclat de fraîcheur, un look plus énergique et plus jeune, en respectant votre physiologie naturelle, c'est possible, et ce, en peu de temps.

Le Centre de Médecine & Chirurgie esthétique de Longueuil vous offre des soins et des traitements à la fine pointe des connaissances scientifiques actuelles et prouvées, et ce, depuis 20 ans pour vous aider à vieillir en beauté. La prévention à encore bien meilleur goût que l'intervention quand il en est encore possible.

Lors d'une consultation, un programme de rajeunissement facial vous sera proposé selon l'évaluation de l'état de votre visage tout en respectant votre budget. Qu'il s'agisse des injectables de remplissage (Restylane, Perlane, Juvéderm, etc.) du BOTOX ou des lasers de rajeunissement, un programme

adapté et progressif vous sera proposé répondant spécifiquement à vos besoins.

Nos techniques sont des plus avancées, sécuritaires avec des résultats remarquables.

Pour plus d'informations, n'hésitez pas à nous contacter à Longueuil au 450-677-5533 ou à Granby au 450-378-0030. Pour le site internet au www.esthetique.qc.ca

Centre de Médecine & Chirurgie esthétique de Longueuil et Granby

Dr Pierre Courchesne, Omnipraticien, Directeur médical

Le Centre de Médecine & Chirurgie Esthétique

Plus de 20 ans d'expérience
Plus de 20 000 patients satisfaits par un réseau de professionnels expérimentés
(Dermatologues)

Chirurgie plastique & esthétique
Visage, yeux, oreilles, nez, seins, abdomen et cuisses

504 BOUL. ROLAND THERRIEN, LONGUEUIL 450 677-5533 • WWW.ESTHETIQUE.QC.CA

LA LECTURE EN CADEAU

La Fondation pour l'alphabétisation multiplie les dons de livres

La Fondation pour l'alphabétisation annonce que 36 903 enfants vivant en milieu défavorisé ont reçu un livre neuf cette année, dans le cadre de son programme *La lecture en cadeau*. Ce sont 6 100 livres de plus que l'année dernière! Autant de moments magiques à partager en famille, autant d'univers à découvrir au fil de la lecture.

La comédienne Marie Turgeon, porte-parole de *La lecture en cadeau*, insiste cette année sur l'importance de donner la piqure de la lecture aux enfants dès le plus jeune âge, une étape importante pour les préparer adéquatement à leur entrée à l'école et favoriser leur réussite scolaire. Lors de cette 14^e édition, un partenariat avec la Fondation Lucie et André Chagnon a permis d'accroître à 15 060 le nombre d'enfants de 0 à 4 ans qui bénéficieront de *La lecture en cadeau*!

Des livres sur la route

Les centaines de boîtes pleines à craquer de livres cheminent dans tout le Québec. Les livres ont été recueillis en novembre et décembre dernier, dans 200 librairies et bibliothèques du Québec. Comme le plaisir de lire est contagieux, des initiatives de citoyens, d'entreprises ou d'écoles secondaires ont également donné lieu à des activités de collecte de livres et d'argent. Cet

enthousiasme de part et d'autre a permis d'envoyer 36 903 livres dans 483 établissements. Ce sont:

- 157 écoles, dont 722 classes de primaire;
- 125 centres de la petite enfance (CPE);
- 167 organismes communautaires Famille (OCF);
- 34 organismes sans but lucratif (OSBL).

Tous ces établissements ont été sélectionnés grâce aux indices de défavorisation établis par le ministère de l'Éducation du Loisir et du Sport.

Le début de la réussite

Offrir la chance de grandir et de rêver, c'est aussi favoriser la réussite scolaire. Grâce à la générosité de la population québécoise, plus de 323 000 livres ont été remis à des enfants issus de milieux défavorisés depuis 1999. Chaque don de livre contribue à prévenir les difficultés de lecture et d'écriture, et par ricochet, à contrer le décrochage scolaire et à lutter contre l'analphabétisme. Grâce à l'insertion des renseignements sur la ligne de référence Info-Alpha (1-800-361-9142) dans chaque trousse de don, des parents faibles lecteurs sont également rejoints par l'entremise de *La lecture en cadeau*.

Merci aux précieux donateurs et partenaires qui contribuent directement au succès du programme!



Marie Turgeon, porte-parole de *La lecture en cadeau*. PHOTO COURTOISIE

PLAN D'ACTION SUR LA LECTURE À L'ÉCOLE

Des écoles de la région s'illustrent

Cette année, 7 écoles de la Commission scolaire des Patriotes ont reçu le prix national de reconnaissance en lecture pour leur projet Transition harmonieuse, de même que le prix du Conseil pédagogique interdisciplinaire du Québec (CPIQ). De Saint-Bruno, il s'agit de l'école secondaire du Mont-Bruno et des écoles Monseigneur-Gilles-Gervais, De Montarville et Albert-Schweitzer, et, de Saint-Basile-le-Grand, des écoles Jacques-Rochelleau, de la Mosaïque et de la Chantrelle.

La ministre de l'Éducation, du Loisir et du Sport, Marie Malavoy, félicite les gagnants et gagnantes de la huitième édition des prix nationaux de reconnaissance en lecture 2012-2013, dont les noms ont été dévoilés lors d'une cérémonie tenue mercredi dernier à la Grande Bibliothèque à Montréal (Bibliothèque et Archives nationales du Québec).

« Bravo aux gagnants et gagnantes de cette année! Ils démontrent d'une façon éloquentes la créativité et la passion dont fait preuve le milieu de l'éducation pour faire en sorte que le livre devienne un objet familier avec lequel les jeunes peuvent à la fois apprendre et s'amuser. Leurs initiatives ont un effet certain sur la réussite scolaire des élèves et je les en remercie », a fait savoir la ministre Malavoy.

Pour obtenir plus d'information sur ces prix et sur les diverses mesures destinées à promouvoir la lecture chez les jeunes, consultez le site du Ministère au www.mels.gouv.qc.ca/lecture.

vo**t**re SCOOP!

VOUS AVEZ VU QUELQUE CHOSE ? ON VEUT VOS PHOTOS

Vous avez l'**œil vif**? Saisissez des photos de la vie qui vous entoure et nous les publierons dans notre journal.

Des événements, des personnes, des lieux, de l'ordinaire à l'extraordinaire, si vous voyez quelque chose qui peut intéresser nos lecteurs, **vo**t**re photo** sera peut-être publiée dans une prochaine édition de notre journal.

Et ce n'est pas tout! Nous vous verserons **20\$** pour chaque photo qui sera publiée dans le journal imprimé.

Il suffit d'acheminer **vo**t**re photo** à redaction@journaldest-bruno.qc.ca en prenant bien soin de nous mentionner vos nom et prénom, adresse, numéro de téléphone, ainsi que le lieu de prise de la photo et les détails sur ce qu'on y voit. Si **vo**t**re photo** est choisie nous communiquerons avec vous.

Le Journal
de Saint-Bruno/Saint-Basile





L'équipe championne, le Blizzards de Mont-Bruno PHOTO COURTOISE

CHAMPIONNAT PROVINCIAL SCOLAIRE DE HOCKEY

Le Blizzards du Mont-Bruno est le champion

La fin de semaine du 27 et 28 avril se tenait le Championnat provincial scolaire de hockey sans contact juvénile division 2 et 2-b à La Baie, au centre sportif Jean-Claude Tremblay. Il était organisé par l'École secondaire des Grandes-Marées. Pas moins de 10 équipes en division 2 et huit (8) équipes en division 2-b s'y disputaient les grands honneurs provinciaux. Le Blizzards de l'école secondaire du Mont-Bruno, finaliste du championnat régional de la division 2-h s'est présenté au Saguenay gonflé à bloc.

Un esprit d'équipe des plus forts

Le premier match de la ronde préliminaire a été âprement disputé. Menant 2-1, avec 0,5 seconde à faire au match, nos Blizzards ont permis au Collège du Mont-St-Anne de niveler la marque pour se

sauver avec la victoire en prolongation. Cette défaite fut cependant le moment décisif du tournoi, car l'équipe a battu tour à tour Mgr.A.Parent de St-Hubert (4-1), l'école secondaire des Grandes Marées de La Baie (10-3) et l'école de la Cité des jeunes du Lac-St-Louis (8-1) pour retrouver en finale leur rival du premier match. Cette fois-ci, le Blizzards est sorti vainqueur du duel par la marque de 3 à 2. Un sentiment de fierté énorme s'est emparé des joueurs, des parents accompagnateurs, des entraîneurs de l'équipe, tous sachant qu'ils n'avaient joué que quatre parties ensemble avant d'arriver au championnat provincial. Ils ont surpassé des équipes scolaires qui pratiquent tous les jours.

Une expérience que plusieurs joueurs voudront sûrement répéter l'an prochain.

COMPÉTITIONS DE FITNESS UFE

Une Grandbasiloise sur deux podiums

Dominique Arsenault, une athlète de Saint-Basile-le-Grand, se démarque aux compétitions de Fitness UFE et accède à deux podiums en décrochant la 3^e position dans 2 catégories, soit *Fitness Modèle/maitres* et *Bikini Modèle/maitres*, et ce, lors de ses toutes premières compétitions à vie. Grâce à cette notable performance, elle obtient le statut d'élite et la possibilité de compétitionner au Championnat nord-américain en Ontario cet automne.

Cardio de Saint-Basile ainsi que son conjoint, sa famille et ses enfants pour leur soutien.



Dominique Arsenault, athlète de fitness, marathonnienne et triathlète PHOTO COURTOISE

Une discipline implacable

Âgée de 36 ans et mère de deux enfants, Dominique Arsenault admet que l'entraînement en vue de telles compétitions est très demandant. «Ça prend une discipline irréprochable et un "mental d'acier". La diète est très stricte, car tout est calculé au gramme près et l'entraînement est intensif, c'est 2 fois par jour, 6 jours par semaine. Avec le travail et les enfants, j'ai dû régler mon horaire au quart de tour pour y arriver.» L'athlète, qui a aussi couru le Marathon de Chicago en octobre 2012, se dit plus que satisfaite de sa performance de samedi dernier et se donne maintenant un petit temps de répit avant de reprendre la route des défis sportifs, comprenant un Demi-Ironman et un retour à l'aviron. Elle souhaite remercier son entraîneur, Francine Savard, le gym Concept-

30 mai 2013 au 1^{er} juin 2013 au parc Rabastallière de St-Bruno pour le « Défi Biomed/Familiprix Deblois et Monarque »

LES MEILLEURS JOUEURS DE SLOPITCH DU CANADA PRÉSENTS À ST-BRUNO AVEC TEAM CANADA

L'organisation la plus titrée de l'histoire du softball canadien soit Team Pharmapar/Worth/Biomed affrontera lors du Défi Biomed/Familiprix Deblois et Monarque l'équipe canadienne qui représentera le pays lors du Border Battle IV. Les profits de l'événement seront versés au baseball mineur de St-Bruno et sans oublier la présence de Monsieur Alex Agostino des Phillies de Philadelphie.

AU PROGRAMME :

- 30 mai à 19 h 30 : Team Canada vs Team Pharmapar/Worth/Biomed
 - 30 mai à 21 h : Battle of the company (homerun derby) avec Frank Henry (Combat Sports) Luc Chauvette et Claude Chiasson (Worth/Rawlings) Dave Goulet et Stéphane Gravel (Miken) Todd Caddenhead (Mizuno) et James Kelly (Easton)
 - 31 mai à compter de 14 h : Venez assister à l'entraînement de Team Canada
 - 31 mai à 19 h : Partie d'ouverture entre Team Canada et Team Québec Espoir
 - 1^{er} juin à compter de 9 h 30 : Reprise des joutes
 - 1^{er} juin à 14 h : Début des rondes éliminatoires
 - 1^{er} juin à 17 h : La Grande Finale du Défi
- Sans oublier notre annonceur maison au « Play by Play » Monsieur Denis Cabana avec la musique de notre DJ Hugo Pépini



POUR PLUS D'INFORMATION VISITEZ NOTRE PAGE FACEBOOK

« TEAM PHARMAPAR/SOFTBALL CLUB »

**ON VOUS DONNE ACCÈS
À UNE VENTE EXCLUSIVE...**



ACTUALITÉS ÉDUCATION

Deux candidats en lice pour le poste de commissaire à Chambly

Vote par anticipation dimanche



Par Carole Pronovost
Publié le: Samedi 25 mai 2013 12:37:22 HAE
Mise à jour: Samedi 25 mai 2013 12:57:35 HAE



Image: 1 de 2



Roby Royer

Photo: courtoisie

CHAMBLY - Deux candidats se font la lutte pour le poste de commissaire de la Commission scolaire des Patriotes dans la circonscription laissée vacante il y a quelques mois par la démission de la commissaire Lucie Legault. Roby Royer et Richard Bourgouin font actuellement campagne en vue de l'élection partielle du 2 juin.

Seuls les électeurs de la circonscription 20 de Chambly peuvent voter à cette élection. Ils sont appelés à voter par anticipation ce dimanche 26 mai, entre 12 h et 20 h, à l'École Jacques-De Chambly, située au 5, rue des Voltigeurs à Chambly. La journée du scrutin, le vote aura lieu au même endroit, entre 10 h et 20 h. Pour voter, il faut être inscrit sur la liste électorale comme à toute autre élection.

Roby Royer mise sur son implantation dans le milieu

Roby Royer est connu à Chambly pour son passage à l'hôtel de ville comme conseiller municipal il y a quelques années et pour son implication dans différentes écoles et services de garde de Chambly. Il est toujours président du Conseil d'établissement de l'École secondaire Mont-Bruno où étudie sa fille. Il habite dans la circonscription 20.

Dans son texte de présentation, il souligne le fait qu'il a été recommandé par le comité de parents de la Commission scolaire.

Il affirme avoir une grande motivation pour ce poste et souhaite pouvoir contribuer à l'avancement de la commission scolaire.

En entrevue, il avait souligné qu'il voulait relever les défis que posent actuellement le système d'éducation et la gestion scolaire pour soutenir les écoles dans leur mission auprès des enfants.

Il fait campagne sans publicité, parce qu'il est très ardu pour un candidat seul de se conformer aux règles du Directeur des élections. Il estime que des assouplissements devraient être apportés à la Loi pour permettre aux candidats d'élections partielles de se faire connaître. «Pour des petites sommes de moins de 1000 \$, la procédure devrait être simplifiée», dit-il.

Richard Bourgoïn offre transparence et communication

Richard Bourgoïn de Saint-basile-le-Grand a des enfants dans trois écoles de la commission scolaire, dont un à l'école de la Roselière. Gestionnaire et administrateur, il est habitué aux négociations. Il recherche dans toute organisation la transparence et la communication et, de tout temps, il a voulu se rendre utile. Il cumule une dizaine d'années de bénévolat dans différents domaines. Récemment, il remportait le Coup de cœur de la Soirée des mérites coopératifs 2013 et, en 2012, il remportait un Prix innovation national.

Il déplore que la rencontre de formation des candidats n'ait pas eu lieu à cause d'une mésentente sur la date.

Il estime par ailleurs que le comité de parents a manqué à l'éthique de la commission scolaire en appuyant son adversaire sans lui avoir donné l'occasion de s'exprimer.

Il affirme qu'il est prêt à défendre les valeurs que défendait la commissaire Lucie Legault, notamment celles de l'école de la Roselière. «Je serai là pas seulement pour un dossier mais pour l'ensemble des dossiers. Je suis reconnaissant à notre système d'éducation qui m'a fait et aux enseignants qui m'ont guidé. Je défends notre système et je n'apprécie pas les gestes qui le déprécient», a-t-il confié.

M. Bourgoïn fait aussi campagne sans financement, avec les moyens du bord; avec des parents qui l'appuient, ils sont à Chambly les fins de semaine pour parler aux gens.

Commentaires des lecteurs »

Si vous possédez déjà un compte sur ce journal, connectez-vous pour ajouter vos commentaires.

Des élèves du primaire découvrent et protègent les ruisseaux

Au cours du mois de mai, plus de 125 élèves du primaire ont chaussé leurs bottes de pluie pour découvrir les ruisseaux près de leur école et sur le mont Saint-Hilaire.

Sources d'eau potable, lieux de détente, refuges pour la faune, les cours d'eau sont précieux pour nos collectivités. C'est ce que les élèves ont découvert lors des activités de suivi scientifique des ruisseaux.

Cahier à la main, bottes aux pieds, les élèves de l'école l'Aquarelle et Au Fil de l'eau de Mont-Saint-Hilaire ainsi que de l'école Aux quatre vents de Sainte-Julie ont quitté leurs classes et vécu une expérience privilégiée en nature. Ils ont effectué des tests, décrit le couvert des bandes riveraines et déterminé la qualité de l'eau d'un ruisseau. À l'aide de puises, les élèves ont aussi récolté et étudié les communautés d'insectes aquatiques présents dans l'eau (macroinvertébrés). Certains ont même eu la chance de croiser des écrevisses! En analysant toutes ces données, les élèves de 5^e et 6^e année ont déterminé l'état de santé du cours d'eau étudié.

Dans un deuxième temps, ils ont été amenés à réfléchir à un plan d'action pour améliorer l'état du cours d'eau étudié. Ainsi, en plus de consolider les apprentissages académiques vus en classe, le projet permet aux jeunes de s'impliquer de façon active dans leur milieu de vie et d'entreprendre des actions concrètes pour la protection et l'amélioration de l'environnement aquatique.

Ces activités sont basées sur le programme «J'adopte un cours d'eau» mis en place à travers le Québec depuis déjà 10 ans par le Groupe d'éducation et d'éco-surveillance de l'eau (G3E). Dans la Réserve de biosphère du mont Saint-Hilaire, le projet a vu le jour l'an dernier grâce à une collaboration entre l'Université McGill, le Centre de la Nature du mont Saint-Hilaire, le Comité de bassin versant de la rivière Richelieu (COVABAR) et la participation financière du Fonds régional d'investissement jeunesse (FRIJ).



Des élèves ont participé à l'activité de découverte et protection des ruisseaux de la Réserve de biosphère du mont Saint-Hilaire.

LA LECTURE EN CADEAU

36 903 enfants ont reçu un livre en cadeau

La Fondation pour l'alphabétisation annonce que 36 903 enfants vivant en milieu défavorisé ont reçu un livre neuf cette année, dans le cadre de son programme La lecture en cadeau. Ce sont 6100 livres de plus que l'année dernière! Autant de moments magiques à partager en famille, autant d'univers à découvrir au fil de la lecture.

La comédienne Marie Turgeon, porte-parole de La lecture en cadeau, a insisté cette année sur l'importance de donner la piqûre de la lecture aux enfants dès le plus jeune âge, une étape importante pour les préparer adéquatement à leur entrée à l'école et favoriser leur réussite scolaire. Lors de cette 14^e édition, un partenariat avec la Fondation Lucie et André Chagnon a permis d'accroître à 15 060 le nombre d'enfants de 0 à 4 ans qui bénéficieront de La lecture en cadeau!

Les livres ont été recueillis en novembre et décembre dernier, dans

200 librairies et bibliothèques du Québec. Comme le plaisir de lire est contagieux, des initiatives de citoyens, d'entreprises ou d'écoles secondaires ont également donné lieu à des activités de collecte de livres et d'argent. Cet enthousiasme de part et d'autre a permis d'envoyer 36 903 livres dans 483 établissements. Ce sont: 157 écoles, dont 722 classes de primaire, 125 centres de la petite enfance (CPE), 167 organismes communautaires Famille (OCF) et 34 organismes sans but lucratif.

Grâce à la générosité de la population québécoise, plus de 323 000 livres ont été remis à des enfants issus de milieux défavorisés depuis 1999. Chaque don de livre contribue à prévenir les difficultés de lecture et d'écriture, et par ricochet, à contrer le décrochage scolaire et à lutter contre l'analphabétisme. Grâce à l'insertion des renseignements sur la ligne de référence Info-Alpha (1 800 361-9142) dans chaque trousse de don, des parents

faibles lecteurs sont également rejoints par l'entremise de La lecture en cadeau.

Merci à nos précieux donateurs et partenaires qui contribuent directement au succès du programme!

Source: La Fondation pour l'alphabétisation



Marie Turgeon, porte-parole de La lecture en cadeau.

 Caracol



VENTE D'ENTREPÔT

LIQUIDATION DE BIJOUX MODE À PARTIR DE 3\$

JEUDI et VENDREDI 30 - 31 MAI : 12 h à 20 h

SAMEDI LE 1 JUIN : 10 h à 15 h

3118 BERNARD-PILON #15, ST-MATHIEU-DE-BELOEIL, J3G 4S5

250 ÉLÈVES DE PLUS AU PRIMAIRE D'ICI 3 ANS

Saint-Amable a besoin d'une nouvelle école



Les classes de maternelle risquent de déborder bientôt à Saint-Amable. PHOTO CHRISTIAN LEPAGE

L'augmentation du nombre de jeunes familles à Saint-Amable aura des répercussions sur l'entrée en classe des élèves de la maternelle dès septembre prochain.

CHRISTIAN LEPAGE
redaction@infodeste-julie.qc.ca

Selon les derniers chiffres du ministère de l'Éducation, près de 70 élèves supplémentaires entameront leur maternelle en 2013-2014 dans l'une des trois écoles primaires de Saint-Amable.

Les prévisions du MEQ font état d'une augmentation de 62 élèves l'année suivante, puis de 125 en 2015-2016, pour un total de 1058 élèves.

Cette situation va causer bien des ennuis aux directeurs d'écoles qui auront bientôt du mal à placer tous ces jeunes élèves dans les classes actuelles.

«C'est pour cette raison que nous demandons, encore cette année, la construction d'une nouvelle école primaire à Saint-Amable», affirme la porte-parole de la Commission scolaire des Patriotes, Lyne Arcand.

Au moins deux raisons peuvent expliquer cette augmentation soudaine du nombre d'élèves à Saint-Amable. Un nombre croissant de jeunes familles sont attirées par le prix abordable des terrains à proximité de Montréal. Le baby-boom qu'a connu le Québec entre 2006 et 2009 pourrait aussi avoir joué un rôle.

Baisse à Sainte-Julie

Contrairement à Saint-Amable, Sainte-Julie connaîtra plutôt une légère baisse du nombre d'élèves durant les trois prochaines années.

Quelque 2337 élèves seront inscrits dans les 7 écoles primaires en septembre prochain, alors qu'il y en aura 2272 en 2015-2016.

Ces statistiques sont capitales pour les commissions scolaires qui effectuent leurs projections et leur budget en fonction de celles-ci.

Que pensez-vous de la construction d'une nouvelle école à Saint-Amable?
REDACTION@INFODESTES-JULIE.QC.CA

PROLONGEMENT DE LA PISTE CYCLABLE À SAINTE-JULIE

Des citoyens s'inquiètent pour leur intimité

Des citoyens de Sainte-Julie sont inquiets des travaux qui seront bientôt effectués sur une piste cyclable. La Ville devait tenir une soirée d'information hier (mardi) pour tenter d'y voir plus clair et de décider du meilleur tracé.

CHRISTIAN LEPAGE
redaction@infodeste-julie.qc.ca

Plusieurs résidents du secteur de la rue Vendôme, près du parc Desrochers, s'interrogent sur le tracé qui sera retenu, mais aussi sur l'éclairage qui sera utilisé. La piste cyclable sera éclairée le soir et cer-

tains craignent d'être dérangés dans l'intimité de leur foyer.

«Pour les gens concernés, il y a une préoccupation d'intimité car la piste va passer derrière leur domicile. Mais pour la Ville, il y a une préoccupation de sécurité», affirme la mairesse Suzanne Roy.

Les travaux de prolongement de la piste cyclable sur une distance de 2,6 km vers Varennes devraient s'amorcer en août.

Le coût est estimé à plus de 2 M\$ dont 1,2 M\$ provient du gouvernement du Québec et de la Communauté métropolitaine de Montréal. Si tout va bien, dès l'an prochain, les deux municipalités,

Sainte-Julie et Varennes seront complètement reliées au réseau cyclable.

Déboisement

Selon Mme Roy, la ville tentera de réaliser le meilleur tracé avec le moins de déboisement possible. «On veut conserver le milieu naturel, surtout les arbres. Ce sera une piste intéressante à utiliser», dit elle.

La mairesse assure que le projet sera réalisé avec l'appui de la population et que les citoyens seront consultés. «On va rencontrer tous les citoyens qui ont des inquiétudes. On va leur expliquer notre projet, on va les consulter et on va s'entendre.»



Le prolongement de la piste cyclable suscite l'inquiétude chez des citoyens. PHOTO CHRISTIAN LEPAGE

Notaire Sainte-Julie
 Me Isabelle Crête, I.L.B., D.D.N.
 Me Kim Champagne-Jacques, I.L.B., D.D.N.

- Immobilier résidentiel & commercial
- Hypothèque ■ Droit corporatif
- Testament ■ Mandat d'incapacité
- Succession ■ Régime de protection

450 922-2494
 www.NotaireSainteJulie.com

Me Isabelle Crête, Notaire
 Me Kim Champagne-Jacques, Notaire
 785, rue Olivier-Guimond
 Sainte-Julie

RÉSIDENTIELLE
St-Louis

RÉSIDENTIELLE CERTIFIÉE

VISITE EN TOUT TEMPS de 13 h à 16 h

- Construction supérieure
- Un site chaleureux • Animation
- Salle à manger • Service aux tables
- Garage intérieur • Entrées laveuse/sécheuse
- Salle commune • Infirmière
- Surveillance 24 heures
- Crédit impôt disponible

• **STUDIO (400 PI)**
 Cuisine, laveuse/sécheuse • Balcon privé
 à partir de 950 \$ /mois
 • 3 1/2 (600 à 660 pi2) • 4 1/2 (900 pi2)

Réservez dès maintenant
450.649.6845

450.649.6845
 www.residencesfleurdelys.com

1570, Saint-Louis,
 Sainte-Julie

Neuf élèves passent une journée dans la peau d'un élu



Le 17 mai dernier, neuf élèves de 6e année, provenant de sept écoles primaires de Boucherville, ont été invités par la Commission des fêtes commémoratives et par le conseil municipal à vivre une journée dans la peau d'un élu.

À cette occasion, Alexandre Côté a été élu maire d'un jour et Caroline Ouellet, Arielle Vergados, Magali Horrell, Nayla Beaumont, Félix Fortier, Théodore Béclair-Beaudoin, Benjamin Richer et Félice-Calèb Bélanger ont été élus conseillers. Rappelons que le maire d'un jour a été sélectionné pour récompenser l'élève ayant soumis le meilleur texte et pour souligner ses efforts et la qualité du travail accompli.

La journée Élus d'un jour

Lors de cette journée, les élus d'un jour ont eu la chance de visiter l'hôtel de ville, la multinationale Danone, ayant pignon sur rue à Boucherville et le Service de sécurité incendie



de l'agglomération de Longueuil où les pompiers ont effectué une simulation et invité les jeunes à se mettre dans la peau d'un pompier. En fin de journée, les élus d'un jour ont assisté à l'inauguration du skatepark et c'est avec beaucoup de fierté qu'ils ont procédé, en compagnie du maire Jean Martel, à la coupe du ruban officiel.

Un dîner hors de l'ordinaire

La commission des fêtes avait réservé une surprise de taille aux récipiendaires. En effet, le président de l'Assemblée nationale, Jacques Chagnon et la députée de Montarville, Nathalie Roy ont accepté avec enthousiasme de rencontrer les élèves sur l'heure du dîner afin de pouvoir échanger avec eux et ainsi répondre à leurs questions.

Concours : Élus d'un jour

Rappelons que le concours Élus d'un jour invite les élèves de 6^e année des écoles primaires



de Boucherville à rédiger un texte d'environ 200 mots sur une thématique différente d'une année à l'autre. Ce concours aura lieu annuellement jusqu'en 2017 afin de sensibiliser les élèves aux festivités entourant la commémoration du 300^e anniversaire de décès du fondateur Pierre-Boucher et du 350^e anniversaire de fondation de la municipalité.

Les membres de la Commission des fêtes commémoratives de Boucherville et le conseil municipal tiennent à remercier le président de l'Assemblée nationale, Jacques Chagnon et la députée de Montarville, Nathalie Roy, l'entreprise Danone, le Service de sécurité incendie de l'agglomération de Longueuil, l'administration municipale, Hockey De Montagne et les bénévoles du comité organisateur d'avoir accepté avec enthousiasme d'accueillir les récipiendaires du concours Élus d'un jour.

Galerie lez'arts
Bibliothèque
Montarville-Boucher-De La Bruère -
section jeunesse
501, chemin du Lac
450 449-8651
culture-patrimoine@boucherville.ca

Renseignements
Direction du loisir, de la culture
et de la vie communautaire
Ville de Boucherville
450 449-8651
culture-patrimoine@boucherville.ca



La galerie lez'arts accueille RECYCL'ARBRE

Dès le 3 juin prochain, la galerie lez'arts accueillera les créations des élèves de 5^e année de l'école primaire Louis-Hippolyte-Lafontaine. L'exposition se poursuivra jusqu'au 19 juin.

Procédés de création des œuvres

Les élèves des classes d'Amélie Comtois, Stéphanie Blaquière et Sarah Labrecque ont observé les arbres qui les entourent. À partir de revues recyclées, ils ont créé un arbre par juxtaposition de bouts de papier. Ainsi, l'arbre qui a permis l'impression de ces revues prend une seconde vie au travers des œuvres d'art des élèves.

Aperçu de la galerie lez'arts

Inaugurée le 21 novembre 2012, cette galerie a pour mission de faire vivre une expérience d'exposition artistique professionnelle aux enfants de 5 à 12 ans.

Ces expositions sont rendues possibles grâce à une subvention octroyée par le ministère de la Culture et des Communications dans le cadre d'une entente de développement culturel.

Bienvenue à tous!

La Relève

Journal hebdomadaire indépendant membre de hebdos quebec

Consultez nos deux éditions
en ligne sur notre site Internet :

www.lareleve.qc.ca

- **Boucherville / Longueuil Est**
- **MRC de Marguerite-D'Youville**
Sainte-Julie / Varennes / Saint-Amable
Contrecoeur / Verchères / Calixa-Lavallée



La plus grande couverture de distribution de la Montérégie-Est

De jeunes artistes du primaire exposent leurs travaux d'arts

Les élèves des classes de première et de deuxième année de l'école Paul-VI se sont transformés en véritables artistes démontrant beaucoup de créativité! Les visiteurs l'ont constaté lors du récent vernissage d'une exposition présentée à l'école.

L'événement était le point culminant d'activités en arts plastiques qui se déroulent depuis le début de l'année scolaire. Il faut savoir que l'école Paul-VI offre à ses élèves des projets intégrateurs en arts, dont les arts plastiques, les arts du cirque ainsi que l'improvisation.

On fait le tour du monde

Avec l'initiative des enseignantes, les élèves du premier cycle ont pu réaliser des œuvres en utilisant diverses techniques artistiques. Par exemple, en deuxième année, les élèves se sont inspirés des continents pour leurs créations. Ils ont entre autres conçu des œuvres à l'aide de gouache en pain, de sables de couleurs, de papiers chiffonnés, de gomme réserve et d'enfouage. « On fait des arts plastiques tout en travaillant plusieurs aspects comme l'univers social et les mathématiques, précise Jeannine Daigle, enseignante en deuxième année. Les enfants apprennent sans trop s'en rendre compte. Ça devient un prétexte, c'est stimulant et enrichissant pour eux. » Pour le vernissage, les classes avaient



Gouache en pain Jeannine Daigle :
Avec de la gouache en pain, les élèves de Jeannine Daigle (en 2^e année) ont peint l'habit traditionnel de l'Eurasie.

été transformées en galeries. Les chefs-d'œuvre y étaient exposés avec des détails sur les techniques utilisées et les thèmes.

Des casiers qui deviennent des œuvres d'art!

Toujours à l'affût de projets, les enseignantes ont aussi profité de l'année scolaire pour rafraîchir les casiers avec leurs élèves. Deux avenues, l'une Jean-Dallaire et l'autre Alfred-Pellan, ont ainsi été dévoilées près des classes de première année et de deuxième année. Chacune présentant des casiers repeints,



Casiers Nathalie Pichette :
Des élèves de 2^e année de la classe de Nathalie Pichette ont peint leurs casiers de la manière d'Alfred-Pellan.

transformés, colorés où les élèves ont laissé libre cours à leur créativité à la manière des



Casiers Solange Chrétien :
Solange Chrétien, enseignante en 2^e année, pose fièrement avec certains de ses élèves devant leurs casiers.

deux célèbres artistes peintres. Il va sans dire que ces casiers transformés en œuvres d'art font des jaloux auprès des autres élèves de l'école.





Estimation gratuite
Sylvain Bouthillette
450-587-3606
622, Bouthillette,
Contrecoeur JOL 1C0

LE SPÉCIALISTE EN TOITURE
RÉSERVEZ TÔT!

L'Artisan du Béton

514 512-7880

R00 8312 0600 14

Modernisez votre look d'entrée de maison

Béton imprimé sur béton déjà existant



AVANT



APRÈS

TRAVAUX DE TOUTS GENRES
- ACRYLIQUE - CRÉPI - DALLE - TROTTOIR - RESURFAÇAGE DE BÉTON - BÉTON - COMPTOIR DE BÉTON



Mireille Bénard,
représentante
514-983-2912



Julie Ratté,
représentante
450-649-2342

Au plaisir de vous rencontrer



Saint-Amable
La Romantique
207 700\$^{+tx}
Façade brique et caméxel

Condos 4 1/2
155 900\$^{+tx}

1120 p.c. habitables
Bain podium, douche séparée
Céramique et planches flottantes
Fondations profondes
Balcon terrasse avant
2 places de stationnement ext.
Branche extérieure
Isolation & insonorisation supérieures
Mobilier tout équipé
Aubisque et gazonné.

Occupation immédiate



PROMOTION
Climatiseur mural inclus

Modèle à visiter au 963, Principale, Saint-Amable



Boucherville

CONDOS 41/2 ET 51/2 - À PARTIR DE 199 900 \$
www.condosfortstlouis.com





RÉSERVEZ DÈS MAINTENANT



PROMOTION: Plus de 5 000 \$ en inclusion offertes.
LIVRAISON: Dès le printemps 2013



CONDO MODÈLE
1030, boul. Fort St-Louis, condo #2
Boucherville (Qc) J4B 0G5

HEURES DE VISITE
Lundi et mardi : 13 h à 19 h
Samedi et dimanche : 13 h à 17 h
ou sur rendez-vous

TÉLÉPHONE
450 449-1105 514 710-0528

4^e Classique de golf 2013 Fondation de l'école secondaire De Mortagne

La Fondation de l'école secondaire De Mortagne vous invite à participer à sa quatrième édition de sa Classique de golf, sous la présidence d'honneur de M. Eddy Tardif, ancien étudiant et enseignant à l'école secondaire De Mortagne depuis près de 35 ans. La Fondation de l'école secondaire De Mortagne existe depuis 1992 et a pour mandat de soutenir les élèves de l'école dans la réalisation d'activités éducatives. Tous les profits de la 4^e Classique de golf seront versés à la Fondation.

Date : Vendredi 7 juin 2013
Lieu : Club de Golf les Îles-de-Boucherville
Votre participation au tournoi peut se faire sous différentes formes, soit, faire par-

tie de nos quatuors (si vous êtes seuls, nous vous jumellerons à un quatuor) ou sous forme de commandites. Si votre entreprise contribue, elle sera identifiée et inscrite au programme de la soirée et un reçu vous sera remis. Le nombre de départs étant limité, il est important de nous contacter pour obtenir le formulaire d'inscription avant le lundi 3 juin prochain.

Pour tout renseignement supplémentaire, n'hésitez pas à communiquer avec nous au 450 655-7311, poste 11702 ou par courriel fedm@esp.qc.ca

La Fondation serait heureuse de rencontrer les anciens de l'école De Mortagne.



Tournoi de club

Une invitation toute spéciale est lancée à tous les bridgeurs qui désirent accumuler des points de maître plus élevés!

Le tournoi se tiendra le lundi 10 juin et le jeudi 13 juin à 19 h à la salle Paul-Décarie de la paroisse Saint-Sébastien de Boucherville, 780, rue Pierre-Viger.

Lors de ces soirées captivantes, les joueurs donnent le meilleur d'eux-mêmes afin d'obtenir ces points importants. Ils relèvent un défi dont ils peuvent être très fiers!

De plus, ils auront une idée encore plus précise de leur performance puisqu'ils connaîtront le résultat des autres clubs participant à ce même tournoi.

Il est important de savoir que chacune de nos activités comprend deux sections, ce qui donne le choix aux joueurs de compétitionner dans la section régulière et d'accumuler des points de valeur normale.

Les participants seront accueillis chaleureusement à ces rencontres des plus intéressantes! Au plaisir!

Thérèse Messier, relationniste
Prés. Lauraine Sec. Mirielle
Vice-prés. Gisèle 450 655-5190
Trés. Daniel Adm. Gilles
App: adm. Sylvie 514 247-2613
App: adm. Gilberte 514 247-2613

Gagnants du lundi 20 mai 2013 :

- A : 1^{er} S. Viau / Gilles Soulière
2^e D. Choquette / J.-C. Messier
1^{er} E. Savoie / A. Voyer 61,61%
2^e M. Lecluc / Y. Couture
B : 1^{er} G. Pesant / G. Beauchemin 60,84%
2^e J. Giguère / J.-L. Paiement
1^{er} M. Melançon / F. Melançon 66,42%
2^e G. Dupont / D. Dupuis 62,04%

Gagnants du jeudi 23 mai 2013 :

- A : 1^{er} D. Lussier / J.-C. Messier 61,90%
2^e L. Gaud / S. Viau 60,42%
1^{er} D. Fraser / P. Tétraut
2^e V. McCutcheon / V. Poulin
B : 1^{er} M. Trudeau / G. Brasseur
2^e J. Blais / J. Dubac
1^{er} N. Marteau / C. Lefebvre
2^e L. Gratton / I. Colteux

Félicitations à tous! 2228A

Messe de la Saint-Jean Un événement à ne pas manquer !



Pour une quatrième année consécutive, une messe de la Saint-Jean sera célébrée à l'église Sainte-Famille le lundi 24 juin prochain à 11 h 15. Sous la direction d'Amélie Duhaime, un chœur accompagné de quatre instrumentistes chantera la « Messe québécoise » de Pierick Houdey, compositeur québécois d'origine bretonne.

Une invitation est lancée à tous les choristes qui souhaitent se joindre au chœur. Les répétitions ont lieu les jeudis 6 juin, 13 juin et la générale le 20 juin à 19 h à l'église Sainte-Famille.

Inscription avant le 1^{er} juin en mentionnant votre nom, votre numéro de téléphone et en indiquant votre pupitre.

Informations:
jeanne.duhaime@hotmail.com
ou 450-655-3363

DIRECTEMENT DU FABRICANT
Cabanon 450 464-7874
www.cabannonrec.com
Call 514 983-7874
NOUVEAU
garage préfabriqué
HORAIRE
Lundi au vendredi
8h à 17h
Samedi 9h à 12h
Dimanche - PÉRIÉ

3001, local B, Bernard-Pilon, Saint-Mathieu-de-Belœil
(route 105, autoroute 20)
RÉQ. : 8349-9426-41

Alain Boisjoly et I Wanna Rock Band en spectacle



Alain Boisjoly, artiste connu à Boucherville comme graphiste et caricaturiste, fait aussi de la musique depuis les 20 dernières années. Après avoir joué avec plusieurs groupes dans les bars, festivals et événements dans la région et un peu partout au Québec, il revient avec son groupe I Wanna Rock Band. Avec ses trois musiciens de la région de Rock Forest, il attaque la scène en tant que chanteur et animateur. Leur spécialité : interprètes de Rock classique des années 60-70-80. Alain Boisjoly sera accompagné de Patrick Blais à la guitare, Jean Vaillancourt à la batterie et De-

nis Vaillancourt à la basse, ils seront en spectacle à la Brasserie du Parc à Longueuil (2190, rue de la Province) le samedi 7er juin à 21 h. Des artistes invités feront aussi partie de l'événement : Robert Lavoie (Robert Lavoie et le Cat Scat Band), Pete Marel (A Cowboy From Hell), Frère Polo (Les Frères à Ch'val, Polo et les enchants Moisés) ainsi que Pickaig (Pierre Boascher). Billets en vente à la porte le soir du spectacle.

Information et réservations :
barbur@videotron.ca. Visitez leur page Facebook : facebook.com/IWannaRockBand.

Les professionnels

DENTISTE
Dr. NATHALIE GIGUÈRE
dentiste généraliste
Des. Mélanie Brassard, dentiste
Robert Gagnier, denturologue
Rendez-vous
2007 / 2008
Cours des Érables
Bureau 450.448.1235
Centre dentaire Boucherville
105, rue de la Province de la J.E.
Boucherville (Québec)
J4B 1B7

DENTUROLOGISTE

SERGE HAMEL D.D.
Fabrication et réparation de prothèses
dentaires amovibles
HEURES
DE BUREAU
Lundi au jeudi
de 9 h à 19 h
655, Marie-Victorin
Boucherville
655-3516

Paysagiste
ARF.
Service professionnel
d'entretien
Terrain de golf • Jardin de fleurs et d'arbustes • Parc de loisir
Lancement des plates-bandes • Entretien • Arrosage
Bourgeois • Travaux de terrain • Application de fertilisants
514 424-3801
10, Place Pilon, Boucherville, Québec

ELECTRICIEN

ÉLECTRIQUES
MARTIN LÉVESQUE
MARTIN LÉVESQUE
Électricien
INDUSTRIEL COMMERCIAL RESIDENTIEL
450.655.9555
C. MEMBRE DE L'É.C.E. 102 200-100-01

MÉDIATION familiale

2,5 à 5 heures
GRATUITES
à domicile
Suzanne Jobin
Avocate, Travailleur sociale
450 449.4396 • suzanne.jobin.ca

23 ANS D'EXPÉRIENCE

Manon Leclerc
avocate
450 655-4555
450 655-9552
Divorce - Séparation
Représentation devant les Tribunaux
Avocat plaigneur - droit familial et civil
Garde d'enfants - Pension alimentaire
Médiation familiale - Constatement
(cadre et employé)
Droit Civil - Vente d'entreprises
info@manonleclercavocate.com
www.manonleclercavocate.com

Les professionnels de l'habitat

DANIEL et MICHEL BLAIN
TÉLÉPHONE
450 649-2317
450 649-5837
daniel@blain@hotmail.com
VENTE DE GAZON CULTIVE • TERRE À GAZON
(TERRE NOIR ET COMPOSTE • PIERRE CONCASSÉE • SABLE)
TRANSPORT DE MATÉRIELS EN PALETTE OU VINAC
CELL. 450 809-1061 • 514 809-1139

Gestion Gilles Morel inc.
Entrepreneur général - spécialiste
Rénovation
Cuisine, portes et fenêtres,
céramique, salle de bain,
sous-sol, verrière, etc.
Tel/Fax : 450-641-2704
Cell. : 514-848-3850
E-mail : gmorel@videotron.ca
R.B.Q. : 8903-3202-29

PROBLÈME DE FISSURE?

COLLIN EXCAVATION
• Coupe d'eau, égouts
• Drain français
• Imperméabilisation
de 100sq
• Installation de garage
• Enlèvement de pyrite
• Mini-pelle
• Mini chargeur
• Pénètre (Rétroexcavateur)
• Construction de béton
• Terrassement et pavage
450-641-0803
140, R.B.Q. : 303829803
R.P.Q. : 28778045

MEUNIER

MEUNIER
RÉNOVATION INC.
• Salle de bain
• Fenêtres
• Rallonge
• Sous-sol
(450) 641-2023
784-882-7084-02 954, de la Richelieu, Boucherville, RB 752
Michel Meunier
Entrepreneur licencié

La solution aux problèmes d'habitat d'aujourd'hui

Reparation de fissures de béton
Imperméabilisation de fondations
avec matériaux innovateurs
Reparation de murs fissurés par injection
Sans Fenêtrage
Reparation de joints d'habitation
Établissement de joints
Sans Fenêtrage
Reparation de verrières
450.641.9667
Garantie de 10 ans sur les matériaux,
par le fabricant Supremat Inc.

Chorale Sainte-Anne de Varennes Un chœur qui a du cœur!

Dirigé
Bastin

La Chorale Sainte-Anne a encore une fois fait vibrer la basilique de Varennes, dimanche dernier, lors de son concert annuel présenté en après-midi. Elle a aussi fait vibrer bien des cœurs puisque les sommes amassées pour l'occasion iront à la paroisse. Près de 250 mélomanes ont assisté à la prestation et les personnes présentes étaient invitées à faire un don, ce qui a permis d'amasser plus de 1 000\$.

Le chœur était accompagné de deux violonistes et une violoncelliste, sous la direction de Pierre Gadbois, qui était également à l'orgue. Rappelons que le programme du concert était consacré aux œuvres de la période classique du répertoire du chant choral. Les chanteurs ont interprété des pièces de la renaissance et

du baroque, en particulier des morceaux des compositeurs Wolfgang Amadéus Mozart, ainsi que des deux frères Haydn, Johann Michael et Joseph.

Le chœur a donc présenté une Missa Brevis de Joseph Haydn, avec un Gloria de moins de soixante secondes qui superposait les unes sur les autres les diverses sections du texte. Mozart était aussi à l'honneur avec un arrangement pour chœur seul du célèbre « Laudate Dominum », extrait des Vêpres du « Confesseur », le non moins célèbre « Ave Verum » et le « Veni Sancte Spiritus » pour la fête de la Pentecôte. La chorale a terminé sa prestation avec une pièce de Johann Michael Haydn, « Alleluja, in die resurrectionis ».

La Chorale Sainte-Anne a encore fait vibrer la basilique de Varennes, dimanche dernier, lors de son concert annuel.



Des brigadiers s'amènent à l'école Mère-Marie-Rose

À partir du mois d'août 2013, la Ville de Contrecoeur instaurera un service de brigadiers scolaires pour les élèves de l'école Mère-Marie-Rose. Ce projet pilote, d'une durée de 1 an, est une initiative du conseil d'établissement de l'école. Il sera coordonné par la Maison de la Famille Joli-Cœur et subventionné par la Ville.

« Nous sommes très heureux de l'arrivée de brigadiers à l'école. La sécurité des enfants et de ses citoyens a toujours été une priorité pour la Ville et nous croyons fortement que ce service permettra d'offrir un environnement scolaire plus sûr à la population », mentionne la mairesse de Contrecoeur, Mme Suzanne Dansereau.



Les brigadiers seront présents pendant les semaines scolaires le matin, le midi et le soir, et ce, à trois endroits : au coin de la route

Marie-Victorin et la rue Chabot, à l'angle de la rue Chabot et la rue Legendre et à l'intersection des rues Legendre et Saint-Antoine.

Par l'entremise de ce programme, la Ville, l'école et la Maison de la famille Joli-Cœur visent à sécuriser les déplacements des élèves aux abords de l'école.

Qui plus est, le projet s'inscrit également dans les objectifs du programme « Mon École à pied, à vélo » qui vise à encourager la marche ou le vélo comme moyen de transport pour se rendre à l'école. L'initiative sera donc profitable pour la santé des jeunes puisqu'elle fait la promotion de l'activité physique.

La Ville de Contrecoeur espère que le service de brigadiers pourra répondre davantage aux besoins de ses citoyens et souhaite rappeler qu'elle a à cœur les familles et leur sécurité.

VOTRE DENTIER VOUS EXASPÈRE?

Pour les patients âgés, vivre avec une prothèse dentaire comporte de nombreux désagréments. En plus d'être inconfortable, votre dentier instable nuit à votre santé globale en limitant votre capacité masticatoire.

Avec un recul clinique de plus de 30 ans, les implants dentaires sont une solution simple, durable et peu douloureuse pour le patient. Les solutions offertes à notre clinique vous permettront de manger et goûter à nouveau vos aliments préférés.

Grâce aux techniques de pointe en implantologie dentaire, il est désormais possible de retrouver, en quelques heures à peine, un sourire aussi solide et esthétique que des dents naturelles.

Avec plus de 20 ans d'expérience en implantologie, Luc St-Cerny a acquis une expertise en réhabilitation buccale complète. Depuis 1981, il se dévoue à améliorer la qualité de vie de milliers de patients.

LUC ST-CERNY
DENTUROLOGISTE

Consultation gratuite
Financement disponible

630, RUE DUVERNAY, VERCHÈRES 450.583.5107
1991, LÉONARD-DE VINCI, SAINTE-JULIE 450.922.2840

Travaux d'aménagement et de marquage sur la route 132 à Boucherville et à Varennes

Transports Québec informe les usagers de la route qu'il procédera à des travaux d'aménagement et de marquage sur la route 132, à Boucherville et à Varennes, du 30 mai au 7 juin 2013.

Ces travaux entraîneront la fermeture complète de la voie de gauche de la route 132, une direction à la fois, entre la rue De Montbrun et la route 229 (boulevard Lionel-Boulet), du jeudi 30 mai au vendredi 7 juin.

En direction est, la fermeture se fera entre 7 h et 15 h.

En direction ouest, la fermeture se fera entre 14 h et 18 h.

La limite de vitesse sera réduite à 70 km/h.

Veuillez noter que ces travaux pourraient être annulés ou reportés en raison des conditions climatiques ou de contraintes opérationnelles.

D'ici 2015, plus de 278 chantiers seront en activité sur le réseau du ministère des Transports dans la région de la Montérégie. Les usagers de la route sont invités à consulter le Québec511.info pour planifier leurs déplacements et à respecter la signalisation en place pour la sécurité de tous.

MAGASIN ENTREPÔT
OUVERT AU PUBLIC

Jusqu'à **40% d'économie** par rapport au marché
Sur espèces en vigueur jusqu'au 5 juin 2013 sur équipement des stocks.

FROMAGES

St-Marcellin céramique 80g **5,99\$** /kg
Le Sein d'Hélène **3,95\$** /kg
Cheddar en grain frais du jour

CHARCUTERIE
EN PROVENANCE DE LAC ST-JEAN

Sauces aux huîtres, à l'érable, à la bière, au bacon et au Cheddar

Lundi au vendredi de 8 h à 18 h
Samedi de 9 h à 15 h

Bromont
514 990-5955
880, Jean-Neveu, Longueuil
(aux limites de Boucherville et Longueuil)
Sortie 92 de l'autoroute 20
bromontinternational.com

Tirage d'une carte-cadeau de 50 \$

Armoires

Nouveau Concept

Directement du manufacturier

Estimation gratuite à domicile

Varennes, Sainte-Julie, Saint-Amand
(Autres villes, appeztes vos plans)

Prix qui défient toute compétition!

Tel: 450-645-0665

1355, rue Volta
Boucherville

Le dimanche 2 juin prochain
Place à la fête
 au Vieux-Village
 à Sainte-Julie

Daniel
 Bastin

Bon, on espère que toute la pluie qui est tombée la fin de semaine dernière aura au moins permis d'épuiser les réserves d'eau dans les nuages et qu'il fera un tantinet beau le dimanche 2 juin prochain pour la tenue de la Fête au Vieux-Village à Sainte-Julie...

Cet événement familial est destiné à mieux faire connaître les marchands du coin ainsi que ce secteur de la municipalité, alors que les commerçants des alentours tiendront des kiosques, tout en côtoyant ceux des différents organismes communautaires.

La montée Sainte-Julie, entre la rue Principale et le stationnement du Carrefour de la montée, sera piétonnière pour l'occasion. Il y aura bien sûr de l'action sur place puisqu'on proposera notamment de l'animation musicale et ambulante sur le site et les tout-petits pourront embarquer dans le toujours populaire petit train pour faire une balade.



Le petit train sera là pour faire une balade aux tout-petits ainsi qu'à leurs parents, mais est-ce que le soleil sera au rendez-vous? C'est à suivre!

En cas de pluie, la Fête au Vieux-Village sera remise au dimanche suivant, soit le 9 juin prochain.

Vif succès pour la deuxième édition de l'événement Congé de devoirs, devoir bouger!

Plus de 800 élèves ont répondu à l'appel le mercredi 15 mai dernier lors de l'activité Congé de devoirs, devoir bouger! à l'école secondaire le Carrefour.

Cette activité, organisée en collaboration avec les écoles primaires de Varennes dans le cadre de la Semaine québécoise de la famille s'est révélée un succès au-delà des attentes des organisateurs. Rappelons que les élèves avaient congé de devoirs moyennant leur participation à l'événement avec leur famille. Cette année, les familles ont pu participer à un entraînement de style « Bootcamp » animé par Isabelle Charest, triple médaillée olympique en patinage de vitesse et Steve

Charbonneau, ancien joueur des Alouettes de Montréal accompagnés des « Cheerleaders » de l'équipe.

« Nous connaissons tous l'importance de l'activité physique et cette réussite prouve que nous pouvons allier plaisir et entraînement! Nous remercions tous les participants et c'est un rendez-vous pour la troisième édition en 2014! », a déclaré le maire de Varennes, Martin Damphousse.

C'est l'école Marie-Victorin qui a connu le plus haut taux de participation, mais ce sont toutes les écoles primaires participantes qui recevront la visite de Bourrasque en guise de remerciement pour leur présence.



Caraïbes de l'Est
 7 jours sur le nouveau Royal Princess
 +
 1 jour en Floride **11 au 19 janvier 2014**
 avec un accompagnateur bilingue

PRINCESS CRUISES
 AMARC
 CROISIERES AMERICAINES

Avion aller-retour Montréal - Fort Lauderdale (Air Canada)
 1 nuit Sheraton Beach Front suivi de 7 jours de croisières sur le Royal Princess Fort Lauderdale - Île de Princess Saint-Thomas - Saint-Martin

Les transferts Hôtel - Bateau - Aéroport

Plus d'un permis du Québec

514 506-2224
 info@croisieresamarc.com

2014

Luc Raymond
 Denturologue Rive-Sud

Poirier Tremblay & Ass.
 L'art et la science pour sourire avec élégance



LUC RAYMOND, d.d.
 Denturologue
 2020 René-Gauthier, local 32
 Galeries de Varennes
 450.652.2182
 www.denturologisterrivesud.ca

DRE NATHALIE TREMBLAY
 Dentiste
 332, boul. de la Marine,
 Varennes
 450.929.2199
 www.poiriertremblay.com

Le Centre dentaire Poirier-Tremblay et le Centre de denturologie Luc Raymond ont uni leurs expertises afin d'offrir des services complets de prothèses sur implants dentaires aux résidents de la région

Titulaire d'un doctorat en médecine dentaire en 1990, D^{re} Nathalie Tremblay amorce sa pratique en 1992 à Varennes, où elle exerce toujours sa profession. Très rapidement, elle se passionne pour la chirurgie dentaire. Par le biais de multiples formations, elle cherche constamment à acquérir de nouvelles connaissances. De ce fait, D^{re} Tremblay a reçu en 2006 le titre honorable de « Fellow » décerné par l'International Congress of Oral Implantologists (ICOI). Elle a également terminé en 2007 la formation du Misch International Implant Institut, dont le formateur, Dr Carl Misch, est la sommité mondiale en implantologie. Les clients qui reçoivent ses soins la trouvent professionnelle, douce et minutieuse.

En 1998, Luc Raymond reçoit son diplôme de denturologie. Membre de l'ordre et de l'Association des denturologistes du Québec, il exerce à Varennes depuis plus de 25 ans. Ayant à cœur d'offrir le meilleur à sa clientèle, il développe son intérêt pour l'implantologie, science qui, dans les 12 dernières années, apporte soulagement, sécurité et confort à sa clientèle. Luc Raymond compte plusieurs formations à son actif, dont celles du Dr Luc Chaussé. Soucieux de parfaire son art, il s'inscrit en compagnie de dizaines de dentistes à la formation du Dr Carl Misch offerte à Toronto en 2012. Attentif, minutieux, accessible et le désir de toujours vouloir faire mieux sont les qualificatifs employés par sa clientèle.

Nous vous accompagnons tout au long des différentes étapes

Le samedi 1^{er} juin

Première édition du Grand Tour de l'école Tourne-Vent à Sainte-Julie

L'école Tourne-Vent de Sainte-Julie tiendra la première édition de sa course-bénéfice, Le Grand Tour, le samedi 1^{er} juin prochain. Comme le soulignent les membres du comité organisateur, cet événement a été mis en place afin d'aider les jeunes à développer un mode de vie actif, créer un plus grand sentiment d'appartenance au milieu scolaire et, bien sûr, amasser des fonds qui seront consacrés à l'achat de matériel en activité physique.

Ils ajoutent que cette course sera une belle occasion pour les familles des enfants qui fréquentent l'établissement scolaire de passer du temps de qualité au cours du mois de l'activité physique.

Trois parcours sont proposés, soit 1 kilomètre, destiné aux parents voulant marcher ou courir avec leur enfant, 2,5 kilomètres, également

offerts pour les coureurs ou les marcheurs, et un parcours de 5 kilomètres qui se fait à la course seulement.

Les responsables rappellent que les élèves de l'école et leurs parents désirant prendre part au Grand Tour ont jusqu'au vendredi 31 mai pour s'inscrire auprès de l'établissement scolaire. Bien sûr, les bénévoles sont les bienvenus.

Les adultes et enfants inscrits à la course de 5 kilomètres commenceront leur activité à 9 h 30. Les participants au parcours de 1 kilomètre (marche ou course) partiront dans leur cas dès 11 h 20; ceux du 2,5 kilomètres (course) s'élanceront à 10 h 30, alors que, 10 minutes plus tard, soit à 10 h 40, le départ du 2,5 kilomètres (marche) sera donné.

Il est à noter qu'en cas de pluie, la course aura lieu comme prévu.

Du 14 au 16 juin dans le Vieux-Longueuil

Dévoilement de la programmation du Festival Métiers et Traditions

Daniel Hart

La 12^e édition du Festival Métiers et Traditions à Longueuil marquera un changement : plutôt que d'être présenté comme auparavant la fin de semaine de la fête du Travail, l'événement se tiendra au parc St-Mark, dans le Vieux-Longueuil, du 14 au 16 juin, week-end qui coïncidera avec la fête des Pères. En fait, les organisateurs ont préféré choisir l'ouverture de la saison des festivals plutôt que la clore. Ce changement de cap facilitera notamment l'inclusion des groupes d'écoliers aux activités. La décision a été longuement mûrie.

La première journée du festival sera dédiée aux enfants âgés de 7 à 12 ans, une nouvelle initiative qui se veut à la fois culturelle et éducative. De nombreux ateliers leur permettront de se familiariser avec des techniques artistiques, des instruments de musique, la calligraphie, le tissage, le métier de tourneur sur bois, la télégraphie et les semailles utilisées en agriculture. Au village des petits artisans, ils auront le loisir de se costumer et de participer à la vie d'une communauté d'antan.

Cette édition qui se déroulera sur le thème de la corvée à l'agrément présentera aux visiteurs plus de 70 artisans qui se donneront la main pour ériger la demeure de deux personnages nommés

Barnabé et Clothilde Côté. Leur contribution commune mènera à la construction d'une maison pièce sur pièce avec un toit de chaume. Des artisans spécialisés dans les métiers du textile et du meuble verront à l'aménagement intérieur et à greyer le trousseau du couple.

Comme aux éditions antérieures, le site sera animé de concerts, de danses et de spectacles où le folklore occupe une place de choix. Parmi les groupes trad au programme, La Volée d'castors. Le public sera invité à participer à des jeux d'adresse, des épreuves de force et des compétitions amusantes comme la souque à la corde, une course de tonneaux et un jeu de marteau de 18 pieds de hauteur qu'il faudra tenter de faire sonner.

Les organisateurs ont fait appel cette année à l'homme fort du Québec, en 2002, Hugo Girard, pour devenir la foule. Porte-parole de l'événement, le colosse sera présent sur le site samedi et dimanche afin de relever des défis à la Louis Cyr. Il fera notamment une levée de poids de 187 livres, d'une seule main.

Dans un autre ordre d'idées, le public aura l'occasion de découvrir une collection unique d'outils anciens reliés aux métiers du bois, datant de la fin du 18^e siècle au début du 20^e siècle, assister à des conférences, visiter le marché paysan et artisan et faire un tour au magasin général. Du plaisir en perspective pour tous les groupes d'âge.

Bénévoles disponibles durant la semaine

Le centre de femmes Entre Ailes Sainte-Julie a ouvert samedi dernier la boutique de vêtements pour femmes neufs ou ayant été portés légèrement.

La boutique « Ma penderie chic » tiendra du prêt-à-porter chic et abordable pour tous les budgets et sera ouverte tous les jeudis de 9 h à 21 h.

Si le projet vous intéresse, l'équipe de travail est impatiente d'accueillir des femmes souriantes, responsables, disponibles et avec de l'entre-gent.

Les tâches seront variées : travail à la caisse, vente et triage.

Information : Centre d'Entre Ailes, 450 649-0658.

Assemblée générale de Phobies-Zéro

Phobies-Zéro vous invite à prendre connaissance de ses activités et de ses perspectives en participant à l'assemblée générale annuelle qui se tiendra le mercredi 5 juin prochain à 19h.

Fondé à Sainte-Julie en 1991, Phobies-Zéro est un groupe de soutien et d'entraide pour les personnes, jeunes ou adultes souffrant de troubles anxieux. Depuis 2005, ce groupe de soutien est reconnu comme un organisme national par le ministère de la Santé et des Services sociaux du Québec.

C'est donc un rendez-vous le mercredi 5 juin prochain à 19 h au siège social de l'organisme situé au 1821, rue Lavoisier, 2^e étage, à Sainte-Julie.



DES CHAMPS

Pièces d'auto et camion
Outillage et équipement

679, rue Saint-Antoine, Contrecoeur
Sortie 160, autoroute 30

450 587-2088



Venez découvrir la plus grande zone de jeux intérieure du Canada adaptée au rythme et aux besoins des familles d'aujourd'hui!

Circuits acrobatiques
Labyrinthes et glissades géantes
Terrain de soccer
Petit gym...

AUTRES ACTIVITÉS : FÊTES | COURS ET LIGUES DE SOCCER | COURS DE MULTISPORTS | INITIATION À LA GYM | PARCOURS | CAMPS D'ÉTÉ | SEMAINE DE RELÂCHE | SORTIES DE GROUPE | ACADÉMIE DE JOUR

JOUER. GRANDIR. S'AMUSER.

www.zukari.ca

OUVERTURE OFFICIELLE

SAMEDI 15 JUIN
10 h à 14 h (horaire spécial)
Entrée gratuite pour tous!

SURPRISES | CLOWNS | ANIMATION | PROMOTION SUR ABONNEMENT | BARBECUE HOT-DOG AU PROFIT DU CLUB OPTIMISTE

T. 450 649-4544 | info@zukari.ca
2133, boul. Armand-Frappier, Sainte-Julie

ÉLUS D'UN JOUR

Neuf élèves passent une journée dans la peau d'un élu

Le 17 mai dernier, 9 élèves de 6^e année, provenant de 7 écoles primaires de Boucherville, ont été invités par la Commission des fêtes commémoratives et par le conseil municipal à vivre une journée dans la peau d'un élu.

À cette occasion, Alexandre Côté a été élu maire d'un jour et Caroline Ouellet, Arielle Vergados, Magali Horrell, Nayla Beaumont, Félix Fortier, Théodore Bélair-Beaudoin, Benjamin Richer et Félèce-Calèb Bélanger ont été élus conseillers. Rappelons que le maire d'un jour a été sélectionné pour récompenser l'élève ayant soumis le meilleur texte et pour souligner les efforts et la qualité du travail accompli.

La journée des élus d'un jour

Lors de cette journée, les élus d'un jour ont eu la chance de visiter l'hôtel de ville, la multinationale

Danone, ayant pignon sur rue à Boucherville, et le Service de sécurité incendie de l'agglomération de Longueuil. Les pompiers ont effectué une simulation et ont invité les jeunes à se mettre dans la peau d'un pompier. En fin de journée, les élus d'un jour ont assisté à l'inauguration du skatepark et c'est avec beaucoup de fierté qu'ils ont procédé, en compagnie du maire Jean Martel, à la coupure du ruban officiel.

Un dîner hors de l'ordinaire

La Commission des fêtes avait réservé une surprise de taille aux élèves. En effet, le président de l'Assemblée nationale, Jacques Chagnon, et la députée de Montarville, Nathalie Roy, ont accepté avec enthousiasme de les rencontrer à l'heure du dîner afin d'échanger avec eux et de répondre à leurs questions.



Le maire d'un jour, Alexandre Côté, en compagnie du maire Jean Martel. PHOTO COURTOISE

Découvrez AZUR... découvrez votre style de vie.



Confort et style de vie, au cœur de Sainte-Julie

AZUR est un complexe contemporain de 80 unités situé au cœur de Sainte-Julie et de tous ses services. Beaucoup plus qu'un condominium, AZUR vous offre un style de vie incomparable.

AZUR saura surpasser toutes vos exigences!

- 3 1/2, 4 1/2, 5 1/2
- 2 balcons par condominium pour la plupart des unités
- Vaste cour intérieure, aménagée d'une aire de détente avec pergolas et d'une fontaine avec bassin d'eau
- Spa et piscine chauffée toute l'année
- Pavillon commun incluant un centre d'entraînement et une aire de détente



1925 chemin du Fer à cheval, Ste-Julie
www.condosazurstejulie.com



Boucherville

CONDOS 41/2 ET 51/2 - À PARTIR DE 199 900 \$
www.condosfortstlouis.com

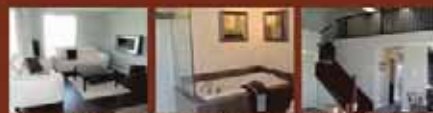

RÉSERVEZ DÈS MAINTENANT



PROMOTION: Plus de 5 000 \$ en inclusion offertes.
LIVRAISON: Dès le printemps 2013



CONDO MODÈLE
1635, av. Fer à cheval, condo #2
Boucherville (461) 248-0528

HEURES DE VISITE
Lundi et mardi: 12 h à 19 h
Mercredi et dimanche: 13 h à 17 h
ou sur rendez-vous

TELEPHONE
450 449-1105 / 514 710-0528

SOMMET-SUR-LE-GOLF
CONDOS INTELLIGENTS

CONDOS INTELLIGENTS

LE LUXE
EN PRÉ-VENTE
À PARTIR DE
199 500 \$TM

- 2 ou 3 CHAMBRES
- GARAGE INTÉRIEUR
- ASCENSEUR SILENCIEUX À CÂBLES
- SALLE D'EAU
- FOYER ET SORTIE BBQ AU GAZ NATUREL
- CHAUFFAGE/CLIMATISATION CENTRAL AU GAZ NATUREL
- CONTRÔLER VOTRE CONDO À DISTANCE

SORTIE 105/AUTOROUTE 20
À SAINTE-JULIE

SOMMETSURLEGOLF.COM • 514.347.0477

RÉQ 8323-7503-45

Bellaco

Le taux de **taxe scolaire** sera le même pour toutes les municipalités

Commission scolaire des Patriotes

■ MAXIME LABRIE

maximelabrie@rc.gc.ca

Le nouveau taux de taxe scolaire pour l'année 2013-2014 sera connu en juin, mais la Commission scolaire des Patriotes (CSP) sait d'ores et déjà qu'elle pourra compter sur une augmentation de revenus.

Le conseil des commissaires a en effet décidé, le 7 mai dernier, d'uniformiser le taux de taxation pour toutes les municipalités du territoire de la CSP afin de hausser ses revenus.

Cette annonce faite suite à la décision du gouvernement du Québec de mettre fin au programme de réduction de taxe scolaire, instauré en 2007-2008 pour atténuer l'effet de la hausse de la valeur des maisons et des commerces.

La présidente de la CSP, Hélène Roberge, indique que le gouvernement cesse ce programme de financement afin d'atteindre son objectif du déficit zéro. « Les commissaires n'ont pas le choix d'augmenter les revenus de taxe scolaire pour compenser l'abolition de cette subvention du gouvernement, et ce, afin d'assurer le maintien et la qualité des services

aux élèves. On veut que les citoyens sachent que la décision est imposée par le gouvernement québécois. »

Cette baisse de revenus vient s'ajouter aux importantes compressions budgétaires que les commissions scolaires subissent depuis trois ans et qui représentent maintenant un demi-milliard de dollars, ajoute Mme Roberge. Le déséquilibre budgétaire est de 7,5 M\$ à la CSP.

« Plusieurs mesures ont été mises en place pour pallier ces compressions. Malgré toutes les mesures mises en place totalisant maintenant 6,4 M\$, il manque encore environ 1,1 M\$ de compressions à trouver d'ici la fin de l'année scolaire. Nous avons réussi jusqu'à présent à limiter l'impact des compressions sur les écoles, mais la limite est largement atteinte. Nous n'avons plus de marge de manœuvre pour éponger cette nouvelle perte de revenus de 3,6 M\$ sur trois ans », précise la présidente de la CSP.

PAS TOUS LES CONTRIBUABLES TOUCHÉS

La CSP prévoit que la décision d'uniformiser le taux de taxe scolaire ne touchera pas tous



Pour augmenter ses revenus, la Commission scolaire des Patriotes uniformisera le taux de taxation pour toutes les municipalités de son territoire. (Photo: Archives)

les contribuables. Certains d'entre eux verront leur compte baisser ou demeurer inchangé, tandis que d'autres auront une augmentation.

« Le taux de la taxe scolaire sera uniformisé pour toutes les municipalités, comme c'était le

cas avant 2007, de façon à être équitable envers tous les contribuables du territoire de la CSP, peu importe leur lieu de résidence », souligne Hélène Roberge.

10^{ième} ANNIVERSAIRE



L'édition 2013 du Relais pour la vie aura lieu le samedi 1^{er} juin à l'école secondaire Ozias-Leduc de Mont-Saint-Hilaire.

Le site sera ouvert à tous de 17 h 30 à 23 h

Avec la participation de l'Association des Tam Tam d'Otterburn Park



Florence Langevin



Guillaume Provost



Louis Breton



Rick Hughes



Laurence Pagé



Le Chœur de la Montagne

- > Le Chœur de la Montagne (19 h 30)
- > Spectacle en soirée (21 h 30)
- > Rick Hughes
- > Laurence Pagé
- > Guillaume Provost
Florence Langevin
Louis Breton

Élèves au service

Le Vins et fromages au profit de la Fondation de l'école secondaire Ozias-Leduc a réuni 70 invités, dont la présidente d'honneur et chanteuse Luce Dufault, le 23 mai dernier à Mont-Saint-Hilaire. Les élèves assuraient eux-mêmes le service et l'animation de la soirée, qui a permis d'amasser de l'argent pour revampier leur bibliothèque.

« Tout l'argent de la fondation revient aux élèves afin de financer des projets qui profiteront à tous. La fondation souhaite entre autres

mettre la bibliothèque de l'école au goût du jour », souligne Éric Viola, technicien en loisir de l'école Ozias-Leduc.

Pour l'occasion, une douzaine d'élèves ont effectué le service aux tables, tandis que dix chanteurs et musiciens sont montés sur scène pour interpréter des extraits de leur comédie musicale *Cabaret Memento*. Luce Dufault a aussi pris le micro pour une chanson.

L'événement a permis de recueillir environ 4000 \$ au profit de la fondation. (I.L.)



La chanteuse Luce Dufault, présidente d'honneur, et Jean Lessard, président de la Fondation de l'école secondaire Ozias-Leduc. (Photo : Luc Girard)

BABILLARD

Sur le *babillard* est une chronique entièrement consacrée à la publication de brèves, d'invitations ou de dates importantes en lien avec tout ce qui concerne les activités communautaires et sportives de la région. Vous n'avez qu'à nous faire parvenir vos informations, au plus tard le jeudi midi précédant la parution du mercredi, à l'adresse électronique suivante : valleedurichelieu@tc.ca

Fête des voisins

La Ville de Mont-Saint-Hilaire participera à la Fête des voisins le 8 juin prochain. Cette fête est organisée entièrement par les citoyens d'un même voisinage. Le but est de créer une dynamique de convivialité et de renforcer les liens de proximité et de solidarité. Les citoyens sont invités à organiser leur propre fête. Pour ce faire, la

Ville met à leur disposition du matériel promotionnel : affiches, cartons d'invitation et ballons gonflables. Il suffit de se rendre à la réception du Service des loisirs et du Centre aquatique (100, rue du Centre-Civique) pour se les procurer. Informations : www.fetedesvoisins.qc.ca ou 450 467-2854, poste 2229.

Conférences gratuites au Presse Café

Une série de conférences gratuites aura lieu au Presse Café de Mont-Saint-Hilaire, avec Marie-France Vachon Rhéaume, technicienne en éducation spécialisée. Mère d'un jeune garçon et conjointe, Mme Rhéaume possède près de 15 ans d'expérience en accompagnement auprès des gens par des approches nouvelles et différentes. 3 juin : mieux vivre en famille. 10 juin : mieux vivre avec un trouble du spectre de l'autisme et un trouble du déficit de l'attention. 17 juin : mieux vivre sa grossesse et son accouchement. Informations et réservation : 514 756-5431.

Flag football

Les Pirates du Richelieu organisent un camp de flag football au terrain de la Polybel les dimanches de 19 h 30 à 21 h 30 jusqu'au 16 juin. Les matchs débuteront à la même heure et au même endroit du 18 août au 10 novembre. Informations : Julie Poulin, 450 464-5891, Sylvie Villeneuve, 450 467-6162 ou Marc-André Gauthier, 514 817-6955.

Bénévoles recherchés par le Grain de sel

Le Grain de sel de la Vallée-du-Richelieu est à la recherche de bénévoles qui pourraient donner entre 5 et 10 heures par semaine de jour en semaine. Les personnes intéressées sont invitées à participer à une rencontre d'information le mardi 4 juin à 19 h au 866, boulevard Sir-Wilfrid-Laurier, à Beloeil. Inscriptions et informations : 450 467-5733. Le Grain de sel est un organisme sans but lucratif qui a pour mission de venir en aide aux familles démunies en leur offrant un dépannage alimentaire et en les accompagnant dans leurs démarches sociales et personnelles.

Talk-show

Le Forum Jeunesse Montérégie Est, la Corporation de développement communautaire de la Vallée-du-Richelieu, le Centre de femmes l'Essentielle, le Carrefour jeunesse-emploi de la Vallée-du-Richelieu et Entraide pour Hommes invitent les citoyens à rencontrer des élus de la Vallée-du-Richelieu dans un cadre convivial. Sous forme de talk-show, les élus (conseillers, conseillères, maires et mairesses du milieu rural et urbain) répondront à des questions qui porteront sur les rôles, responsabilités, motivations et défis, les conditions nécessaires à la réalisation de leur mandat, ou encore sur les différentes avenues pour les citoyens de prendre part aux réflexions et décisions relatives à leur municipalité. L'événement aura lieu le 5 juin de 19 h à 21 h à la Maison de la culture Villebon (630, rue Richelieu, Beloeil). Pour information ou pour confirmer sa présence : Marie-Claude Durette au 450 281-1301 ou par courriel à info@cdcvr.org.

Climatisation

ROUL-AIR INC.

R.B.Q. : 8103-3375-18

- Climatisation
- Chauffage
- Thermopompe
- Ventilation
- Échangeur d'air
- Humidificateur
- Ferblanterie

• Vente • Installation • Service • Thermopompe • Ventilation
• Échangeur d'air • Humidificateur

PROMOTION DU PRINTEMPS

JUSQU'À 100 \$*

sur unité murale ou centrale

* Offre valable jusqu'au 30 juin 2013.

SUBVENTIONS DISPONIBLES

Garantie : 10 ans pièces et main-d'œuvre. Compresseur à vie limité.

Garantie : 5 ans pièces et main-d'œuvre. 10 ans sur le compresseur.

Garantie : 1 an main-d'œuvre. 10 ans sur pièces et compresseur.

Garantie : 1 an main-d'œuvre. 10 ans sur pièces et compresseur.

D'AUTRES MARQUES DISPONIBLES, RENSEIGNEZ-VOUS!

12, rue de Normandie, Saint-Basile-le-Grand 450 441-1393

www.roul-air.ca • info@roul-air.ca

CONCOURS

Du 10 avril au 3 juillet 2013

TOUT À GAGNER AVEC VOS MARCHANDS LOCAUX

PRÉSENTÉ PAR :

35 000 \$ en prix à gagner + 75 000 \$ en récompenses

2 500 \$ en crédit-voiture

à gagner chaque semaine durant 12 semaines

5 000 \$ d'épicerie

5 000 \$ d'épicerie en chèques-cadeaux, offerts par Super C

75 000 \$ en récompenses gratuites

Visitez ces marchands pour obtenir des points échangeables contre des chèques-cadeaux!

535, SIR-WILFRID-LAURIER, MONT-SAINT-HILAIRE 450-448-6677

votre magasin, vos économies

TIGRE GÉANT

340, RUE DE CHAMBLY, MARIEVILLE 450-460-4521

Inscrivez-vous maintenant au www.toutagagner.ca

Un gagnant déduit chaque vendredi à 7h commence à gagner!

UN GAGNANT BIEN!

tc • MEDIA

Des parents de la Roselière mettent la CSP en demeure



Archives

Publié le 30 Mai 2013

Myriam Tougas-Dumesnil 

Des parents de l'école de la Roselière, à Chambly, ont mis en demeure la Commission scolaire des Patriotes. Après plusieurs mois de lutte infructueuse, ils espèrent que leur avocat, Me Julius Grey, puisse empêcher la fermeture de l'école primaire à vocation particulière.

Sujets : [Commission scolaire des Patriotes](#) , [école de la Roselière au programme de formation](#) , [Conseil des commissaires](#)

« Naïvement, on pensait pouvoir discuter. On a dû se rendre à l'évidence et employer les grands moyens. » Fabienne Camilleri est mère de deux garçons. Le plus jeune n'a que quatre ans. Le plus vieux est en première année à l'école de la Roselière, où on lui enseigne selon la pédagogie Waldorf, axée sur les arts et le développement global de l'enfant.

Bien que l'enseignement donné à l'école de la Roselière diffère de celui des écoles dites régulières, l'établissement est sous la juridiction de la Commission scolaire des Patriotes (CSP). Toutefois, le 22 janvier dernier, le Conseil des commissaires de la CSP a voté contre le renouvellement du statut d'école à vocation particulière de la Roselière pour l'année 2013-2014, annonçant son intention de fermer définitivement l'école primaire.

« Ils ont pris une décision drastique, à l'unilatérale », dénonce vivement Mme Camilleri. Selon elle, le droit des parents d'élèves d'être entendus avec équité n'a pas été reconnu. « On fait face à un abus de pouvoir total et un manque d'éthique dans le processus. »

Un débat qui ne date pas d'hier

Le 11 décembre 2012, la consultante en éducation Yolande Nantel rédigeait un rapport d'analyse sur la conformité de l'école de la Roselière au programme de formation de l'école québécoise. C'est sur la foi de ce rapport, commandé par la direction de la Commission scolaire des Patriotes, que le Conseil des commissaires a décidé de fermer l'école. Ainsi, les questionnements au sujet de la Roselière ne datent pas d'hier.

« Nous n'acquiescerons pas à leur demande et si nous faisons l'objet de poursuites

Interrogée, à l'Assemblée nationale, sur la décision de la CSP, la ministre de l'Éducation Marie Malavoy a tenu à rappeler, le 14 février dernier, que « les gens qui ont dirigé cette école au cours des années ont eu de nombreux rappels de conformité », autant de la part de François Legault que de Michèle Courchesne ou Line Beauchamp. « Ce n'est pas une affaire de parti », a-t-elle souligné avant d'expliquer que ce sont les commissions scolaires qui ont la responsabilité d'autoriser ou non les écoles à vocation particulière.

judiciaires, nous allons nous défendre. »

*- Lyne Arcand,
régisseuse par intérim
et responsable des
communications à la
CSP*

La CSP ne se rétractera pas

Lyne Arcand, régisseuse par intérim et responsable des communications à la CSP, confirme que la Commission scolaire des Patriotes a été mise en demeure par la Corporation des parents. Cette dernière demande à la CSP de présenter à la ministre de l'Éducation une demande de renouvellement du statut d'école à vocation particulière pour la prochaine année scolaire.

«Nous n'acquiescerons pas à leur demande et si nous faisons l'objet de poursuites judiciaires, nous allons nous défendre », indique Lyne Arcand, régisseuse par intérim et responsable des communications à la CSP

La Commission scolaire des Patriotes devant les tribunaux : l'avocat Julius Grey représentera les parents de l'école de la Roselière



Vendredi, 31 Mai 2013 02:00



Les parents de l'école de la Roselière à Chambly en Montérégie ont entrepris des procédures judiciaires contre la Commission scolaire des Patriotes (CSP) dans le but de renverser la décision de celle-ci de ne pas procéder à la demande de renouvellement du statut d'école à vocation particulière pour l'année 2013-2014. Les parents de l'école de la Roselière seront représentés par Me Julius Grey de la firme Grey Casgrain.

L'avocat est bien connu du public, il a notamment contesté en Cour suprême l'interdiction pour les élèves des écoles montréalaises de porter un kirpan.

On se souviendra qu'en janvier dernier, le Conseil des commissaires de la Commission scolaire des Patriotes (CSP) a décidé de ne pas présenter de demande de renouvellement d'approbation à la ministre de l'Éducation, du Loisir et du Sport (MELS) pour maintenir le projet particulier de pédagogie Waldorf à l'école de la Roselière de Chambly pour l'année 2013-2014. L'école de la Roselière perd donc son statut d'école à projet particulier le 30 juin 2013 et devient une école primaire régulière dès la rentrée 2013-2014. À la fin de cette année, l'école de la Roselière devrait fermer ses portes. Depuis cette annonce, de nombreuses manifestations ont eu lieu afin de dénoncer cette décision.

[Suivant >](#)

Ma 7^{me} année
LOCAL
À LIRE EN PAGE 19

CAYER OUELLETTE & ASSOCIÉS
AVOCATS
2405, Ave. Bouchard,
Candiac, Qc J5L 2A4
438.447.5027
M^r DANIEL CAYER

UNIPAIX
ça fait du bien!
MARC LAROCHE
588, boul. Richelieu, Richelieu
450.658.3353

Optique
Josée Fouchette
OFFICIERNE D'ORDONNANCES
• Lentilles cornéennes
• Le plus grand choix de montures en ville
• Laboratoire sur place
POUR VOUS
Toujours chercher l'excellence pour la différence.
1917, boul. de Périgny, Chambly
450.447.1895

INJECTION Tomassini
Spécialiste en Injection
Fissures de béton
INJECTION SUR
STRUCTURE DE BÉTON
Garantie 100 ans
514-FISSURE
www.fissure-fondation.com

ÉCOLE DE LA ROSELIÈRE
Julius Grey prend la
défense des parents
P9

ROUGEMONT
Des funérailles
émouvantes
P12-13



Le Journal
de **Chambly**

QUÉBECOR

La semaine du
21 mai 2013
Vol. 48 - 1107 - 64 pages
27 400 exemplaires



ACTION HAÏTI

Ouvrir les horizons
grâce à l'art

PAGE 4

À la découverte
de nos **REGIONS!**

À GAGNER
1 des 12 meilleurs vacances
dans la région de votre choix!
POUR LES DÉTAILS À
L'INTERIEUR

C'EST TOUT NATUREL.

EN LOCATION
82\$
24 000\$^{annuel}
1 295\$^{mensuel}

AUX 2 SEMAINES PENDANT 60 MOIS

LA FOUGUEUSE
CIVIC DK 2013





CHAMBLY
HONDA
RETOURNEMENT

EN LOCATION
129\$
24 000\$^{annuel}
1 340\$^{mensuel}

AUX 2 SEMAINES PENDANT 60 MOIS

LA DISTINGUÉE
ACCORD LX 2013





CHAMBLY
HONDA
RETOURNEMENT

EN LOCATION
129\$
24 000\$^{annuel}
1 395\$^{mensuel}

AUX 2 SEMAINES PENDANT 60 MOIS

LA CITADINE
CR-V LX 2013





CHAMBLY
HONDA
RETOURNEMENT

Naturelement, nos concessionnaires à la vente sont à votre disposition afin de vous proposer le type de véhicule adapté à votre style de vie.

chamblyhonda.com | 450.658.6699
850, boulevard du Péage, Chambly



Maxime Robert et Karen Fung PHOTO ALEX BERNARD

Démystifier le cerveau

Les élèves de quatrième année des classes de Diane et France de l'école du Parchemin à Carignan ont la chance de recevoir la visite des chercheurs de l'Université McGill en neurosciences, Maxime Robert et Karen Fung, qui leur expliquent le fonctionnement du cerveau.

ALEX BERNARD
alex.bernard@journaldechambly.com

C'est devant un auditoire déjà comble que Maxime et Karen ont exploré le thème de la concentration en ce mercredi après-midi. En pleine semaine d'évaluation, les élèves étaient sans doute bien heureux de faire autre chose que des examens. Toutefois, à voir la fougue et la joie qu'ils manifestaient, on peut croire que l'après-midi était bien réel.

C'est à la suite de démarches entreprises en décembre par la directrice de l'école, Johanne Hébert, que le projet a pu être mis sur pied. «Je me préoccupais pour un enfant de ma classe qui a des problèmes à fonctionner normalement dans son groupe et je me disais, il y a sûrement quelque-chose dans le monde qui pourrait l'aider au niveau du cerveau».

Mme Hébert a fait des recherches et est entrée en contact avec le département de neuropsychologie de l'Université McGill. Le directeur du département lui a parlé du programme «Mission cerveau».

Malheureusement, il n'était offert que sur la Côte-Sud.

«Je lui ai dit que ça serait très intéressant pour nous puisque ça cadrerait dans le programme des sciences de quatrième année. Il m'a dit que c'était trop long de venir à Carignan. Finalement, je lui ai écrit juste avant Noël, je lui ai dit que j'allais demander au Père-Noël de prendre ma demande en considération», explique Mme Hébert.

Vraiment, le vieil homme au costume rouge a joué que Mme Hébert avait été sage en 2012, car il a exaucé son souhait. Quelques semaines plus tard, Maxime et Karen ont rencontré les élèves pour la première fois.

En apprendre plus sur le cerveau

Le programme «Mission cerveau» de l'Université McGill vise à présenter la neuroscience et ce qu'est le cerveau. Le tout est fait dans une approche axée sur la participation des jeunes en lien avec leur quotidien.

Les ateliers peuvent prendre diverses formes. Durant l'un d'eux, les enfants ont pu voir et toucher des cerveaux.

Les présentations sont érudites par des étudiants en neuroscience de l'Université McGill. Karen et Maxime vont visiter l'école à huit reprises durant l'année et y aborder différents thèmes comme les émotions, la concentration et l'atmosphère.



Les ateliers sont axés sur la participation. PHOTO: A.C. BÉGIN

dation.
 «J'aime découvrir avec intérêt aux enfants et ouvrir leurs horizons. C'est à dire leur montrer qu'il existe d'autres types de sciences. J'aime interagir avec les enfants», affirme Maxime.
 Pour Karen, ces ateliers sont une façon de redonner un peu ce qu'elle a reçu à leur âge. «Mon intérêt pour la science a commencé quand j'étais jeune. C'est ce genre de présentation qui a éveillé mon intérêt».

Un succès sur toute la ligne

Les élèves et les enseignantes apprécient beaucoup les ateliers de Maxime et Karen. Steven trouve qu'il a beaucoup appris sur le cerveau. Charline trouve les présentations amusantes et croit qu'elle aura de meilleurs notes grâce à ses nouvelles connaissances. Isaac aime bien Maxime parce qu'il est gentil avec les élèves et leur fait faire plein d'activités.
 De leur côté, les enseignants adorent la façon dont Karen et Maxime présentent le cerveau. Ils aimeraient bien que l'expé-

rience soit répétée dans les années à venir.
 «Ça pique leur curiosité. Les enfants m'en parlent souvent. Quand on a parlé d'intimidation et que ça provient du siège des émotions, les enfants ont beaucoup ri et ils ont compris des choses. On parle souvent de l'intimidation comme quelque chose à l'extérieur en relation avec l'autre, mais on ne l'aborde pas comme un phénomène interne», souligne Diane.
 «C'est vraiment intéressant. Même pour moi, j'apprends plein de choses sur le cerveau et sur notre façon de penser», souligne France.
 Mme Belland est surprise par la capacité des enfants à maîtriser un langage précis sur le cerveau. «J'ai un petit garçon qui était très intéressé et qui me disait que plus tard, il veut faire des recherches. L'école primaire c'est pour donner le goût aux enfants d'aller dans divers domaines. Si jamais l'un d'entre eux se charge en science grâce à cette activité, ce sera mission accomplie», conclut-elle.

Stores intelligents. Maison intelligente.

Achetez des stores (blouseilles™ ou Prouelles™ avec PowerFlex™) et recevez un Learning Thermostat™ de Nest™

Ça c'est intelligent.

NEST

- Des programmes personnalisés
- Sécurité de données en ligne
- Facile à installer et à contrôler

310

Venez visiter notre salle de montre au
**1821 Boul. Périgny
 Chambly, J3L 4C3**
450 403-4334

STORES & Design

F. FARHAT OPTOMETRIE

31 JOURS!

C'est une réalité, partagez-le!

**3 paires de lunettes complètes*
 verres + montures**

199\$ **499\$**

*Exclusif de la vue sur place par un optométriste. • Nous acceptons les présentations de l'assurance.

845, boul. de Périgny, local 107, Chambly 450 447-1026

farhat.com / France rendez-vous en ligne

OPINIIONS

VOTRE OPINION NOUS INTERESSE. CLY.REDACTION@JOURNALDECHAMBLY.COM

LETTRES DE NOS LECTEURS

Tout pour «effacer» la pédagogie Waldorf

Chantal Lapointe, Chambly

Nous avons bien compris que la CSP ne voulait plus de pédagogie Waldorf à l'école de la Rossinière. Cependant, lors de la séance d'information du 30 janvier, le directeur et la présidente de la CSP ont dit aux parents que l'école resterait comme elle est, avec les mêmes enseignants, mais que l'approche pédagogique serait différente. De depuis ce temps, la CSP a décidé que tout le matériel Waldorf serait sorti de l'école dès la fin juin. Comme, en pédagogie Waldorf, on trouve important que les enfants soient entourés de beaux, on préfère les meubles en bois, on installe des rideaux aux fenêtres, on decore les lieux, on peint les murs de jolies couleurs, selon une technique qui permet de leur donner une certaine transparence et de varier les tons. Dans chaque classe, il y a également un coin où une artiste a peint des images reliées aux thèmes abordés dans l'année. Les murs sont donc des œuvres d'art. C'est tout cela que la CSP appelle le «matériel Waldorf», qui n'est là en fait que pour rendre les lieux plus beaux et plus chaleureux. La CSP est prête à investir de l'argent public pour repeindre les murs, changer les chaises et les pupitres, pour une seule année, comme si la pédagogie Waldorf se cachait là derrière. En fait, c'est aux enfants qui ont l'habitude d'évoluer dans des lieux chaleureux, c'est aux parents qui ont investi temps et argent pour faire en sorte que l'école soit belle que la CSP s'attaque. Il s'agit là d'une violente marginalisation d'abus de pouvoir et d'un déni de faire mal.

En outre, pour punir les parents d'avoir, en majorité, soutenu leurs enfants à la Rossinière pour l'année prochaine, la CSP projeterait de fermer virtuellement l'école en la transformant en «salles» de la nouvelle école qui ouvrira à Carignan en septembre prochain. Ainsi, elle enlèverait tout pouvoir aux parents de la Rossinière.

Comme si cela ne suffisait pas, la CSP veut obliger les enseignants à changer d'école. Ainsi, les enfants qui espèrent passer une dernière année avec leur enseignant devraient faire leur deuil de l'année de transition promise.

Face à la résistance des parents, c'est finalement sur les enfants que la CSP se venge. Il ne lui suffit pas de fermer la Rossinière, elle veut détruire ce qu'elle représente.

Autour du boisé du ruisseau Catherine

Jean-Guy Hébert, Richelieu

Quatre ans après le rejet par référendum de la promesse historique, la Ville de Richelieu inaugurant, le 19 mai, le parc linéaire Michel-Chartrand au même emplacement, un hommage à un illustre défenseur de la justice sociale. Ce n'est pas d'hier que le maire et ses administrations doivent mettre à profit les atouts naturels du site pour attirer de nouveaux résidents et augmenter l'assiette fiscale, ce qui est normal. Mais cela doit-il se faire au détriment de l'environnement?



Si le développement résidentiel projeté à proximité de la confluence le béal-du ruisseau Catherine a court terme, c'est à long terme que se feront sentir les effets de la concentration de la population dans ce secteur par une pression accrue exercée sur la rive et sur le refuge faunique Pierre-Étienne-Rudin. Car contrairement aux parcs de Chambly qui lui font face, la bande riveraine de Richelieu ne fait que quelques mètres de largeur en moyenne et ne peut pas accueillir des visiteurs en grand nombre, pas plus que les infrastructures estranées d'alluvions. Les berges, qui longent le refuge faunique, sont écaillées et fragilisées par l'érosion, la pollution et le piétement. Les rues sont étroites, la chaussée de la 1^{re} Rue est à rasoir et il n'y a pas de place pour de nouveaux stationnements. Toutes des implications qui n'ont pas encore été évaluées. Pourquoi s'attaquer en priorité à ce secteur qui réunit les attraits naturels des plus belles régions: la forêt et la rivière? Pourquoi pousser vers le nord et aller bâtir chez les voisins alors que la quasi-totalité du territoire de la municipalité s'étend vers le sud? La démonstration reste à faire que cette décision est la meilleure, et cela, en dépit de l'opposition de plus d'un millier de citoyens.

Plutôt que par les terrains concrets, une parcelle de territoire à l'échelle de la municipalité, serait vite saturée de constructions. Et à moins que Richelieu ne se développe à coups d'annexions, avant longtemps le même problème se posera. La préservation du béal ne compromet en rien le développement économique et social de la municipalité puisque celle-ci dispose de plus de 80% de son territoire pour agrandir son périmètre urbain. Pourquoi ne pas poursuivre le développement vers le sud, là où il est déjà commencé et appelé à se faire de toute façon, en conservant les parcs aux avantages de l'autoroute 10 et du pont Michel-Chartrand? À Richelieu, il est encore possible de concilier l'intérêt collectif avec la protection de l'environnement et le bien-être de la communauté; c'est une question de choix. La pétition sur le site de l'Assemblée nationale du Québec pour la conservation du boisé du ruisseau Catherine est une initiative de sauvetage de cet héritage historique: un combat injuste que votre appui pourrait équilibrer en favorisant la recherche d'un développement durable.

Faites nous part de votre opinion CLY.REDACTION@QUEBECORMEDIA.COM

Le Journal de Chambly contact information: 1881, avenue Bourgeois, Chambly, Québec, J2L 1Y1. Includes phone numbers and website.

Les parents de la Roselière représentés par M^r Julius Grey

Représentés par l'avocat Julius Grey, les parents de la Roselière ont entrepris des démarches juridiques contre la Commission scolaire des Patriotes (CSP) pour renverser sa décision de mettre fin à la pédagogie Waldorf à la fin de cette année et de fermer l'école en juin 2014.

ALEX BERNARD
alex.bernard@journaldechambly.com

«Julius Grey n'a pas l'habitude de prendre des crises frivoles. S'il a décidé de nous défendre, c'est qu'il considère qu'on vivait une injustice», affirme Fabienne Camillett, une parente de l'école de la Roselière.

Une mise en demeure a été envoyée la semaine dernière. La CSP avait jusqu'au 29 mai pour y répondre, ce qu'elle n'a pas fait. D'ici peu, des demandes pour obtenir une ordonnance de sauvegarde et une injonction seront déposées.

«On demande que l'on arrête les procédures de fermeture de l'école et qu'on revienne au point où l'on était au mois de janvier. On a demandé maintes et maintes fois une ouverture au dialogue, ce qui n'a jamais été le cas», explique Mme Camillett.

Selon elle, cette attitude de fermeté se reflète dans les mesures prises par la CSP en vue de la fermeture de l'école. Bien que la CSP ait promis que l'an prochain serait une année de transition pour les élèves de la Roselière, si le processus continue à aller de l'avant, les enfants



Julius Grey défend la cause des parents de la Roselière. PHOTO: ALEX B.

voient retrouver une école bien différente à la rentrée. Leurs anciens professeurs auront tous été transférés, les murs repeints et jusqu'au mobilier qui sera complètement changé.

«Ils vont déstabiliser les enfants, alors que leur but premier est soi-disant de préserver leur bien-être. Il semble qu'ils veulent aller jusqu'au bout pour nous détruire et vider l'école par tous les moyens possibles», ajoute Mme Camillett.

Les parents assument à leurs frais les coûts liés à ces poursuites judiciaires. «On s'est relevé les manches, on sait que justice peut être faite. On a tous les moyens de notre côté. On n'est pas une multinationale pour entamer ces procédures, mais on est prêts à tout pour aller jusqu'au bout et faire valoir notre cause», conclut Mme Camillett.

Seray

HYUNDAI



À NE PAS MANQUER!

MÉGA VENTE

DÈS LE 3 JUIN

INFORMEZ-VOUS!

Détails, au concessionnaire

730, DE PÉRIGNY,
CHAMBLY
450 658-4482
www.serayauto.com

GARANTIE 3 ans / 100 000 km
ou 5 ans



Hélène Zalié de Gestrans, Annie Népon, directrice générale par intérim, Denis Lavoie, maire de Chambly, Serge Gélinas, conseiller et président du CTT-CRC, Louise Boucher et David Vismay de Gestrans. PHOTO: COLLECTIF

Chambly remporte un prix pour le BLUS

A.B. La Ville de Chambly a remporté un prix de l'Association québécoise du transport et des routes pour son nouveau projet de transport collectif, le BLUS. Instauré en octobre dernier, cette réforme du transport en commun vise à passer d'un réseau axé sur les besoins des travailleurs à un autre qui soit accessible à tous. En ce sens, on a instauré un système de navette gratuit à l'intérieur du territoire du CTT-CRC.

Joint au téléphone, le maire de Chambly Denis Lavoie, se dit très heu-

reux. Il a reconnu qu'il s'agit d'un travail collectif de la Ville, de Veolia et Gestrans. Il a loué l'engagement du conseiller et président du CTT-Serge Gélinas.

Chambly était également en nomination pour le stationnement écologique du futur parc des Paroisses. En paré lui-même, le stationnement installé par la compagnie Techno-Sloc promet une meilleure gestion des eaux pluviales et est plus durable que l'asphalte utilisé traditionnellement.

La cuvée 2013 du Café-théâtre présente Maurice Tétraut

De 7 à 29 juin, tous les vendredis et samedis, à 20h, le Café-théâtre de Chambly présente sa toute nouvelle cuvée de comédiens issus de ses ateliers d'adultes. Mise en scène par Chantalé Bortier, comédienne et enseignante, la pièce Maurice Tétraut est une comédie dramatique signée Odette Grouaud.

Lorsque la famille Legault perd le père de sa famille et se retrouve réunie chez le notaire pour la lecture du testament, comment réagit-tout le monde à l'arrivée de Maurice Tétraut? Dupers, mensonge? Qui saura résoudre le mystère entourant cet inconnu?

La pièce met en scène de nouveaux comédiens à découvrir, soit Mélanie Roy, Marlène Chabotte, Geneviève Poulin,

Karine Chabotte, François Berthiaume, Patricia Gladu, Marie-Anne Lacroix, Julie Bervieux et Laurianne Prichette. Les comédiens Gabriel Brisson-Bérard et Vincent Michaux St-Louis complètent également cette distribution.
La population est invitée à venir encourager la relève du Café-théâtre qui lui fera certainement vivre une gamme d'émotions hautes en couleurs.
Pour réserver des billets ainsi que des forfaits souper-théâtre: 450-447-2953, par courriel à reservations@cafe-theatredechambly.com ou au www.cafe-theatredechambly.com.
Renseignements: Café-théâtre de Chambly, 2447, avenue Bourgogne, 450-447-2953 ou www.cafe-theatredechambly.com.



PHOTO: JOSEPH GALLAGHER



Belle prestation de violon par des élèves de l'école De Bourgogne

Quatre élèves de l'école De Bourgogne, de la 1^{re} à la 4^e année, ont présenté leur apprentissage des cinq derniers mois lors d'un mini-concert intime de violon, le 23 avril. Kim Lyth, enseignante de musique à l'école De Bourgogne et violoniste de formation, a eu l'idée de proposer des leçons à ses élèves après avoir vu que 17 violons restaient inutilisés dans une autre école de la CSP. Il n'en fallait pas plus pour que Kim emprunte les instruments et se rende disponible tous les hivers pour des leçons gratuites et les mardi soir pour des sessions de pratique. En

fin, 17 élèves et sont inscrits au cours, mais seulement huit sont restés jusqu'à la fin. L'expérience s'est avérée des plus enrichissantes pour tous, car elle a permis à chacun d'explorer ses talents et intérêts pour le violon et la musique en général.
Félicitations à Kim Lyth pour cette initiative et à Alysia Lejos, Maxym Pinard, Nicolas Gosselin, Émilie Roy (élève de 1^{re} année), Olivier Langlois (élève de 2^e année), Vicky Godbout (élève de 3^e année), David Lopez-Garcia et Alexandre Majoux (élèves de 4^e année) pour leur prestation!

CALENDRIER CULTUREL

CONTE
Le samedi 15 juin, la bibliothèque municipale de Saint-Mathias, 50, rue Lussier, présente l'heure du conte. Les enfants de 3 ans et plus sont invités à venir écouter Anne-Louise leur raconter une histoire. Il y a aussi une collation et pour finir un bricolage. Les samedis, une fois par mois les tout-petits sont les bienvenus. Cette activité est réservée à la population de Saint-Mathias-sur-Richelieu. Information: Dominique Viers, 450-447-0679

Pour la dernière présentation de l'heure du conte avant les vacances estivales, venez découvrir avec vos jeunes enfants, une histoire unique inventée de l'imagination par Hagrid et Malice, à la Bibliothèque municipale de Chambly, le samedi 15 juin à 13 h30. Pour prendre part à cette activité gratuite, il suffit de se présenter au 1881, avenue Bourgogne, au moment indiqué. Pendant cette heure, les enfants pourront profiter du conte, du théâtre et du bricolage. Pour plus d'information, communiquez avec la Bibliothèque municipale de Chambly au 450-658-2711 ou biblio@ville.chambly.qc.ca

Les Musiciens du Clocher accueillent un concert classique l'orchestre de chambre Nouvelle Génération en l'église de Sainte-Angele-de-Monroie, le samedi 15 juin à 20h. Fondé par le regretté Yul Turovsky, également fondateur de l'orchestre Musiciens Monroie, l'orchestre Nouvelle Génération interprète les plus belles pièces de Beethoven et de Grieg. L'orchestre de quatre musiciens est dirigé par le violoncelliste Alain Dubut, membre de l'orchestre / Musicien résident de Sainte-Angele-de-Monroie. Des billets sont disponibles sur le site des Musiciens du Clocher www.MusiciensDuClocher.com, en téléphonant au 514-817-3154 ou par courriel à MusiciensDuClocher@gmail.com. Billets à la porte si des places sont encore libres.

L'Atelier lyrique de Chambly présente la célèbre opérette Le chapeau-rouge de Johann Strauss fils (1871), le samedi 15 juin à 19h à la Salle Randolf Hall 1888 au 2000, avenue Bourgogne, Chambly. L'événement se fera sous la présidence d'honneur de Chantal Lambert, soprano et directrice générale de l'Atelier lyrique de Muriel. Présentée avec costumes et décors, dans une mise en scène de Chantalé Fournier, fondatrice et directrice artistique de l'opéra, cette production regroupe de talentueux artistes, sous la direction musicale de Patrice Côté. Les membres de l'Ensemble vocal et du Chœur de la salle de l'Atelier lyrique de Chambly ainsi que des membres de la troupe de danse Miror du temps s'applaudiront dans les scènes anciennes, seront également partie de la distribution. C'est la pianiste Anthony Lampron qui a été choisie pour accompagner cette bande de talents. Réservez vos billets maintenant à atelierlyriquedechambly@videotron.ca ou en téléphonant à la présidente, Nadine Brunet au 450-447-5878.





ACTUALITÉS ÉDUCATION

Fermeture de l'école de la Roselière

Julius Grey défendra la cause des parents

Journal
de Chambly



Par Alex Bernard
Vendredi 31 mai 2013 13:57:04 HAE



Julius Grey

Agence QMI

CHAMBLY - Représentés par l'avocat Julius Grey, les parents de la Roselière ont entrepris des démarches juridiques contre la Commission scolaire des Patriotes (CSP) pour renverser sa décision de mettre fin à la pédagogie Waldorf à la fin de cette année et de fermer l'école en juin 2014.

«Julius Grey n'a pas l'habitude de prendre des causes frivoles. S'il a décidé de nous défendre, c'est qu'il considèrerait qu'on vivait une injustice», affirme Fabienne Camilleri, une parente de l'école de la Roselière.

Une mise en demeure a été envoyée la semaine dernière. La CSP avait jusqu'au 29 mai pour y répondre, ce qu'elle n'a pas fait. D'ici peu, des demandes pour obtenir une ordonnance de sauvegarde et une injonction seront déposées.

«On demande que l'on arrête les procédures de fermeture de l'école et qu'on revienne au point où l'on était au mois de janvier. On a demandé maintes et maintes fois une ouverture au dialogue, ce qui n'a jamais été le cas», explique Mme Camilleri.

Selon elle, cette attitude de fermeté se reflète dans les mesures prises par la CSP en vue de la fermeture de l'école. Bien que la CSP ait promis que l'an prochain serait une année de transition pour les élèves de la Roselière, si le processus continue à aller de l'avant, les enfants vont retrouver une école bien différente à la rentrée. Leurs anciens professeurs auront tous été transférés, les murs repeints et jusqu'au mobilier qui sera complètement changé.

«Ils vont déstabiliser les enfants, alors que leur but premier est soi-disant de préserver leur bien-être. Il semble qu'ils veulent aller jusqu'au bout pour nous détruire et vider l'école par tous les moyens possible», ajoute Mme Camilleri.

Les parents assumeront à leurs frais les coûts liés à ces poursuites juridiques. «On s'est relevé les manches, on sait que justice peut être faite. On a tous les atouts de notre côté. On n'est pas une multinationale pour entamer ces procédures, mais on est prêts à tout pour aller jusqu'au bout et faire valoir notre cause», conclut Mme Camilleri.

Commentaires des lecteurs »

Si vous possédez déjà un compte sur ce journal, connectez-vous pour ajouter vos commentaires.

En ajoutant un commentaire sur le site, vous acceptez nos termes et conditions et nos nétiquettes.

Poster un nouveau commentaire

S'identifier



Ajouter un commentaire

La mise à jour en temps réel est **mis en pause**. (Reprendre)

Afficher 2 commentaires

Trier par: les plus récents d'abord ▼



Veronique Derval

Comment peut-on aider financièrement les parents de l'école

30 minutes ago | Flag

J'aime Répondre



ArianeGaudette

Il est temps que le public sache un peu mieux tout ce que la Commission scolaire des Patriotes a fait ces derniers temps pour détruire la motivation des parents, allant même jusqu'à nuire directement aux enfants. Nous sommes devant une institution publique qui manque d'éthique et aucun mécanisme n'est prévu pour empêcher cela.

2 jours ago 5 J'aime | Flag

J'aime Répondre

M [S'abonner par email](#) S [RSS](#)

Les parents de la Roselière représentés par Me Julius Grey

Représentés par l'avocat Julius Grey, les parents de la Roselière ont entrepris des démarches juridiques contre la Commission scolaire des Patriotes (CSP) pour renverser sa décision de mettre fin à la pédagogie Waldorf à la fin de cette année et de fermer l'école en juin 2014.

ALEX BERNARD
alex.bernard@quebecormedia.com

«Julius Grey n'a pas l'habitude de prendre des causes frivoles. S'il a décidé de nous défendre, c'est qu'il considèrerait qu'on vivait une injustice», affirme Fabienne Camilleri, une parente de l'école de la Roselière.

Une mise en demeure a été envoyée la semaine dernière. La CSP avait jusqu'au 29 mai pour y répondre, ce qu'elle n'a pas fait. D'ici peu, des demandes pour obtenir une ordonnance de sauvegarde et une injonction seront déposées.

«On demande que l'on arrête les procédures de fermeture de l'école et qu'on revienne au point où l'on était au mois de janvier. On a demandé maintes et maintes fois une ouverture au dialogue,

ce qui n'a jamais été le cas», explique Mme Camilleri.

Selon elle, cette attitude de fermeté se reflète dans les mesures prises par la CSP en vue de la fermeture de l'école. Bien que la CSP ait promis que l'an prochain serait une année de transition pour les élèves de la Roselière, si le processus continue à aller de l'avant, les enfants vont retrouver une école bien différente à la rentrée. Leurs anciens professeurs auront tous été transférés, les murs repeints et jusqu'au mobilier qui sera complètement changé.

«Ils vont déstabiliser les enfants, alors que leur but premier est soi-disant de préserver leur bien-être. Il semble qu'ils veulent aller jusqu'au bout pour nous détruire et vider l'école par tous les moyens possible», ajoute Mme Camilleri.

Les parents assumeront à leurs frais les coûts liés à ces poursuites juridiques. «On s'est relevé les manches, on sait que justice peut être faite. On a tous les atouts de notre côté. On n'est pas une multinationale pour entamer ces procédures, mais on est prêts à tout pour aller jusqu'au bout et faire valoir notre cause», conclut Mme Camilleri.



Julius Grey défendra la cause des parents de la Roselière. PHOTO AGENCE OMI

PUBLI-REPORTAGE

Nouveau concept de magasinage chez Germain Larivière

Mercredi dernier avait lieu l'ouverture de la toute nouvelle boutique *Expérience Sommeil* au magasin Germain Larivière du Quartier DIX30. L'aménagement de la boutique a été conçu en s'inspirant de l'univers des spas et des chutes d'eau, pour favoriser une expérience de magasinage originale et relaxante. Quatre endroits en retrait ont même été prévus pour permettre aux clients d'essayer discrètement les matelas et de visionner les vidéos pour les aider à comparer les composantes et les technologies des différents produits.

Les conseillers de cette nouvelle boutique ont tous suivi une formation spécialisée pour être en mesure de trouver

le matelas qui convient le mieux à chaque client. Plusieurs marques de matelas y sont offertes: *Beautyrest*, *Tempur-Pedic*, *Zelbed*, *Nexgel*, *Pure LatexBLISS*, *Concept Z*. On trouve aussi en boutique un grand choix d'oreillers et de fauteuils *Zéro-Gravité*.

Pour compléter cette expérience tout en douceur, la boutique *Expérience Sommeil* offre la tranquillité d'esprit grâce à son prix *Garanti**, qui donne l'assurance que le prix sera égal ou inférieur à celui de la concurrence. Sinon, la boutique remboursera la différence, plus 20 %.

Après une visite à la boutique *Expérience Sommeil*, chaque client pourra enfin dormir sur ses deux oreilles. C'est promis!



Gaston Clouâtre
Carole Vallière
Carrie Chubey
Jean Larivière

Responsable du Département Matelas
Directrice Design Commercial Groupe Mega
Designer Commercial Groupe Mega
Président Directeur Général De Germain Larivière