Commission scolaire
des Patriotes

Service du secrétariat général
et des communications

REVUE DE PRESSE

DU 20 AU 23 JUIN 2012

Journal L'Action Régionale

Mercredi 20 juin 2012 | Vol.18 no.25 A | 24 pages

QUÉBECOR Média

DOSSIER : Bals de finissants

ROBES RECYCLÉES À 80%

Des finissantes de la région s'emballent autrement

pages 4 et 5

Bilan des États généraux sur la souveraineté

Pages 6 et 7

L'art urbain au centre de la lutte contre les graffitis

Photo : Robert Côté

Les artistes de la murale en compagnie de David Miljour, de la Maison de jeunes La Porte Ouverte, et le graffiteur émérite Monk.e, à l'avant.

PAUL-ANDRÉ GILBERT

Au lieu d'augmenter encore plus la répression, la Ville de Longueuil a choisi d'encadrer la créativité des jeunes en plaçant l'art urbain au centre de sa lutte contre les graffitis. La ville de McMasterville, depuis 2010, utilise la même stratégie, grâce à son mur d'expression où les graffiteurs peuvent s'en donner à cœur joie!

Depuis bientôt deux ans, la municipalité de McMasterville, en collaboration avec les élèves de sixième année de l'école La Farandole, se sont mis en «recherche-action» pour agir en faveur de l'environnement. C'est ainsi que le mur d'expression a été érigé au parc Denis Beauregard. Longueuil tend aujourd'hui à suivre ses pas. Le 6 juin, la Ville a présenté les grandes lignes de son plan d'action contre les graffitis au parc J-W Gendron de l'arr. de Saint-Hubert, où une fresque peinte par des jeunes a été inaugurée.

La murale intitulée *Au-delà des apparences*, réalisée sur un mur du chalet du parc, est le type de projet que la Ville veut encourager. Les graffiteurs et les tagueurs ne s'attaquent pas à ces murales. De plus, elles permettent d'encourager la créativité des jeunes.

Par exemple, les jeunes qui ont accompli la murale étaient encadrés par deux jeunes graffiteurs émérites : Monk.e et Axe.

«C'est une initiative qui mérite grandement d'être soulignée, car ce type de projet artistique invite les jeunes à laisser libre cours à leur talent et à leur créativité en toute légalité», a déclaré la présidente du comité permanent de lutte aux graffitis de Longueuil, la conseillère Monique Bastien.

Trois axes

Le plan de lutte aux graffitis mis de l'avant par la Ville s'articulera autour de trois axes.La Ville se penchera tout d'abord sur la prévention et la sensibilisation, en transmettant l'information pertinente au public.On s'occupera également de la réduction des occasions. Ainsi, deux autres murales seront complétées et trois murs d'expressions légales seront disponibles pendant la période estivale.

Enfin, la Ville verra à l'application du règlement sur les nuisances. En vertu de ce règlement, les policiers peuvent donner des constats d'infraction. De plus, la ligne Info-graffitis a été restructurée afin de faciliter le travail des policiers.

«Le succès repose sur la participation de tous les citoyens», a souligné Mme Bastien.

Inspirer Brossard

Le plan d'action de Longueuil pourrait inspirer d'autres municipalités qui sont aux prises avec le fléau des graffitis sur leur territoire.

Le conseiller Alexandre Plante, responsable du dossier à la Ville de Brossard, était sur les lieux pour prendre des notes. «C'est très inspirant pour la suite des choses à Brossard!», a-t-il lancé.

Les nouveaux ILX et RDX 2013. Le luxe repensé.

PAIEMENT MENSUEL LOCATION 48 MOIS* 378$ | ACOMPTE DE 1000$

NOUVELLES CARACTÉRISTIQUES DE SÉRIE
- MOTEUR I-VTEC™ DE 2,0 LITRES À 4 CYLINDRES
- SPORTSHIFT™ SÉQUENTIELLES AVEC SÉLECTEURS DE VITESSES SUR LE VOLANT
- ENTRÉE INTELLIGENTE ET BOUTON DE DÉMARRAGE

PAIEMENT MENSUEL LOCATION 48 MOIS* 518$ | ACOMPTE DE 2000$

NOUVELLES CARACTÉRISTIQUES DE SÉRIE
- MOTEUR V6 DE 273 CH. AVEC BOÎTE AUTOMATIQUE À 6 RAPPORTS
- SYSTÈME À ROUAGE INTÉGRAL AWD™ À CONTRÔLE INTELLIGENT™
- SYSTÈME DE GESTION VARIABLE DES CYLINDRES™ (VCM™)
- ENTRÉE INTELLIGENTE ET BOUTON DE DÉMARRAGE

Maintenant offerts chez votre concessionnaire Acura.

ACURA BROSSARD

9100, boul. Taschereau Ouest, Brossard• 1-888-286-1616 • 450 659-1616

www.acurabrossard.com

L'acheteur avisé lit les petits caractères : *Offre d'une durée limitée du 1er juin au 3 juillet 2012 applicable à la location pour usage personnel seulement des modèles neufs Acura ILX 2013 (DE1F3DJ) et Acura RDX 2013 (TB4H3DJN) par le biais de Services Financiers Acura sur approbation de crédit. Le versement mensuel pendant 48 mois s'élève à 378$/518$ moyennant un acompte initial de $ 1 000 /$ 2 000 $ ou un échange équivalent. Le paiement du premier mois et un dépôt de garantie de 05 sont payables dès l'entrée en vigueur du contrat de location. Les frais de transport, de préparation ainsi que la taxe sur le climatiseur sont inclus. Les taxes, frais d'immatriculation et d'assurance sont en sus. Le locataire est responsable de l'excédent de kilométrage après 80 000 km pour 48 mois au taux de 0,15 $/ km. Le concessionnaire peut louer à plus bas prix. Le concessionnaire peut devoir commander ou échanger un véhicule. Valide sur les véhicules en inventaire seulement. Offres valides pour les résidents du Québec seulement chez les concessionnaires participants Acura du Québec. Photos à titre indicatif seulement. Voyez votre concessionnaire Acura pour tous les détails. © 2012 Acura, une division de Honda Canada.

Bals de finissants

Je m'emballe autrement

Fabriquer sa robe écoresponsable

AUDE DUFOUR-GAUTHIER
redaction@journallactionregionale.com

La saison des bals de finissants bat son plein et plusieurs jeunes filles de la région ont décidé d'aller à contre-courant en refusant de dépenser une somme faramineuse dans l'achat d'une robe. Elles participent plutôt au concours *Je m'emballe autrement*, organisé par Environnement jeunesse.

Huit jeunes filles du 5e secondaire de l'école Ozias-Leduc, à Mont-Saint-Hilaire, se sont qualifiées pour la finale du concours *Je m'emballe autrement*. Deux d'entre elles, Marie Buissière et Rose Belhumeur, ont témoigné de leur expérience, au nom du groupe.

À contre-courant

Pour être finalistes, les participantes devaient ignorer les valeurs capitalistes, et produire un journal de bord témoignant de leur prise de conscience au niveau écologique. Elles devaient aussi respecter certains critères en fabriquant leur robe de bal avec des matériaux à 80 % recyclés et dépenser un maximum de 50 $.

Difficile de nager à contre-courant et de passer à côté de la traditionnelle robe de princesse, mais Marie Buissière et Rose Belhumeur ne regrettent pas leur choix. «J'aimais l'idée, il y avait le petit côté écolo mixé avec le design et la couture», souligne Rose. Pour Marie, l'expérience va plus loin. «Ma grand-mère m'a énormément aidée et ça nous a permis de nous rapprocher», raconte-t-elle.

Un groupe *Facebook* a été créé par les finissantes d'Ozias-Leduc pour qu'elles partagent la tenue qu'elles porteront au bal et qu'aucune d'entre elles n'achète la même robe. «C'est intense! On voit les prix qu'elles paient et c'est complètement fou! Il y en a qui ont payé leur robe 500-600 $!», s'exclame Rose.

À la portée de toutes et de tous

«D'une année à l'autre, c'est très différent», explique Cindy Médina-Labrecque, animatrice au service à la vie étudiante. En fait, l'expérience en couture des participantes diffère d'une année à l'autre. Cette année, elles avaient besoin d'un peu plus d'encadrement. «Plusieurs filles n'avaient jamais touché à une machine à coudre, mais le Cercle des fermières de Mont-Saint-Hilaire nous a beaucoup aidés», souligne Marie. Elle tient à préciser que le concours même pour les plus inexpérimentés est accessible. «Tout le monde peut le faire et avoir au final une robe ou un habit à son image.»

La jeune fille aimerait voir le concours grandir, puisque les participantes viennent pour la plupart de Montréal et des alentours. «Ça serait le *fun* qu'il y ait plus de participants dans tout le Québec. Ça ferait un bel événement!» Il faut noter que le taux de participation des garçons est très faible, et qu'ils sont encouragés prendre part à l'aventure.

Photo: Courtoisie

Les finalistes de la 8e édition du concours *Je m'emballe autrement*.

Défiler pour s'amuser

Au terme du défilé final, qui se déroulait samedi dernier, plusieurs prix ont été distribués aux créatrices écolos qui se sont démarquées. Entre autres, des chèques cadeaux d'éco designers, pour accessoiriser leur tenue. Pourtant, aucune compétition ne semblait pourrir l'atmosphère entre les participantes. «Le prix? Je n'en ai aucune idée!», s'est exclamée Rose, ignorant jusque-là ce qu'elle pouvait gagner en travaillant sur cette robe. «On le fait surtout pour l'expérience et parce qu'on n'a pas d'argent à dépenser pour ça», souligne-t-elle. Les deux jeunes filles n'avaient pas d'attente quant au dénouement du défilé de samedi dernier, mais elles avaient hâte de vivre cette journée avec les autres finalistes.

Aller voir les créations des gagnantes sur notre site internet!

Bals de finissants

Je m'emballe autrement

Un défilé de mode écologique

AUDE DUFOUR-GAUTHIER

La 8e édition du concours *Je m'emballe autrement* se déroulait cette année encore dans le but de conscientiser les citoyens de demain face à l'écoresponsabilité. «C'est une belle manière pour les finissants et finissantes de boucler la boucle», affirme Louise Gauthier, responsable au Service d'animation spirituelle et d'engagement communautaire, à l'école Mont-Bruno.

Ce concours s'adresse aux élèves (garçons et filles) de 5e secondaire des écoles du Québec, même si la plupart des participantes sont des filles qui viennent de la grande région de Montréal. Avec un budget de 50 $ et moins, les participants doivent fabriquer leur tenue de bal avec 80 % de matières recyclées.

Impliquer les écoles de la CSP

«J'ai parti ça seule et j'ai essayé de faire participer toutes les écoles de la Commission scolaire des patriotes (CSP)», raconte Louise Gauthier, heureuse depuis cinq ans de faire vivre à ses élèves cette belle expérience. Cette année pourtant, aucun élève de l'école Mont-Bruno ne s'est rendu jusqu'à la finale. «Les jeunes n'ont pas répondu à l'appel, on dirait cette année...» Selon elle, les emplois du temps des élèves sont tellement occupés qu'il est difficile de tout cadrer dans un horaire. «Ils travaillent, s'impliquent par ci, par là, ils doivent faire des choix à un certain moment», soutient Louise Gauthier.

Les sessions de création sont effectivement nombreuses et prennent un beaucoup de temps. Les huit finalistes à Ozias-Leduc ont travaillé fort, parfois le samedi, les jours fériés et les fins de semaine, avec l'aide des femmes du Cercle des fermières au Pied du Mont. De nombreuses formations leurs ont aussi été offertes sur l'importance de réutiliser, de recycler et de faire les bons choix. «C'est une fenêtre sur l'environnement et l'écoresponsabilité, pour que les citoyens de demain prennent des décisions éclairées», précise Louise Gauthier.

«En plus, les participants(es) ont comme une sorte de rayonnement, les autres les respectent parce qu'ils savent qu'elles ont créé ce qu'elles portent», conclut-elle.

Question de la semaine:

Que pensez-vous du concours «Je m'emballe autrement»?

Envoyez-nous votre opinion avec votre nom et votre municipalité à redaction@journallactionregionale.com

(Photo : Courtoisie)

Évany Lafortune-Joyal, Charlène Demers, Rose Bellehumeur et Marie Bussière.

EAU DE SOURCE NATURELLE
amaro
Le seul embouteilleur d'eau majeur qui appartient toujours à des Québécois
taxes incluses
18,95$/mois
2 bouteilles de 18,9L
livrées à domicile ou bureau chaque mois
Refroidisseur inclus
fabriqué au Québec et garanti 5 ans
En cadeau : Deux bouteilles sport
1 800 665 1015 amaro.ca

Une résidence fleur de lys
RÉSIDENCE
La Seigneurie de Chambly
VISITE SANS RENDEZ-VOUS
du lundi au dimanche de 13 h à 16 h 30
Bienvenue à tous
• Construction supérieure
• Un site chaleureux
• Animation
• Salle à manger
• Service aux tables
• Garage intérieur
• Entrées laveuse/sécheuse
• Salle commune
• Infirmière
• Surveillance 24 heures
• Crédit impôt disponible
STUDIO (490 pi²)
Cuisinette, laveuse/sécheuse
Balcon privé
À partir de
950 $/mois
3 ½ (730 à 985 pi2)
4 ½ (935 à 1115 pi2)
450.403.1684 - 514.838.1306
www.residencesfleurdelys.com
995, Oscar Viau, Chambly

Projet de nouvelle école

Carignan encore en attente d'une réponse du ministère

ALEX BERNARD

CARIGNAN- La commission scolaire des Patriotes (CSP) et la ville de Carignan souhaitent toujours inaugurer une nouvelle école à l'automne 2013, mais jusqu'à présent le ministère de l'Éducation des Loisirs et du Sport (MELS) est resté silencieux sur les demandes concernant le projet. Malgré cette situation, les municipalités et la commission ne sont pas restées inactives.

Il s'agit d'un projet d'entre 10 et 12 millions de dollars qui vise la construction d'une école de 28 locaux dans le nouveau Boisé de Carignan. Si l'on considère qu'une classe normale comporte entre 20 et 25 élèves en moyenne, on peut estimer un nombre entre 500 et 600 étudiants qui fréquenteront éventuellement l'établissement. La Ville souhaite également y annexer une salle multifonctionnelle de 600 à 650 m2. Celle-ci pourra servir de gymnase, de salle de réception et elle sera modulable.

Chaque fin d'année scolaire, le conseil des commissaires de la CSP détermine les besoins en terme d'immeubles pour les années à venir. Depuis les quatre dernières années, le nombre d'élèves est en croissance à la commission scolaire. Elle doit donc présenter au MELS une demande d'ajout d'espace pour construire de nouvelles écoles. L'an dernier, les commissaires ont transmis une telle demande au gouvernement, mais celle-ci est restée lettre morte. Avec la fin du calendrier scolaire qui approche à grand pas et compte tenu du climat politique actuel, les chances d'obtenir l'assentiment de Québec sont plutôt minces.

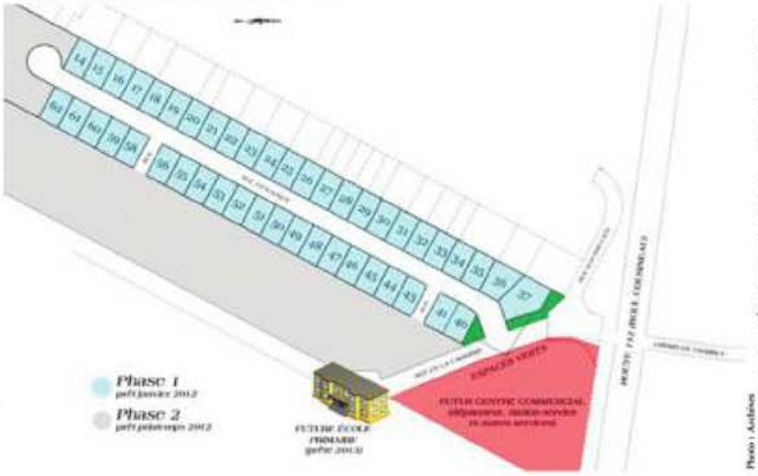

Photo : Archives

À la Ville de Carignan, on s'attend à ce qu'une annonce soit faite en août. Entre temps, on a entrepris plusieurs démarches pour être prêts dans les délais. «On ne peut pas seulement attendre que l'annonce soit faite en août avant d'agir. Ça fait maintenant plus de six mois que la municipalité travaille sur le projet. Par exemple, la ville a exproprié le terrain de la future école, on a préparé les plan et devis, etc...», explique Alain Cousson directeur général de la municipalité.

Si le MELS ne réagit pas d'ici le 26 juin, une nouvelle demande devra être faite et la CSP devra produire un nouvel échéancier. Toutefois, un tel scénario n'exclut pas la livraison de la nouvelle école pour 2013, une réponse du MELS pour la demande antérieure peut subvenir après le mois de juin. Il s'agit simplement de maintenir le projet à flot advenant que le MELS continue à faire la sourde d'oreille. La CSP ne peut donner de date butoir au-delà de laquelle on devrait repousser le projet à 2014, puisque le processus d'appel d'offres entre la réception de la réponse du MELS et la première pelleté de terre varie d'un projet à l'autre.

L'an dernier, le MELS avait fait annoncer ses budgets pour la construction de nouvelle école en avril. Compte tenu du contexte politique actuel en raison de la crise étudiante, des intervenants dans le dossier nous ont confié de façon anonyme qu'ils soupçonnaient que le gouvernement a décidé de remettre cette annonce lorsque le climat sera plus propice.

RÉSIDENCE
La Seigneurie de Chambly
Une résidence fleur de lys
• Construction supérieure
• Un site chaleureux
• Animation • Salle à manger
• Service aux tables
• Garage intérieur
• Entrées laveuse/sécheuse
• Salle commune • Infirmière
• Surveillance 24 heures
• Crédit impôt disponible
STUDIO (490 pi²)
Cuisinette, laveuse/sécheuse
Balcon privé
À partir de
875 $ /mois
VISITE SANS RENDEZ-VOUS
du lundi au dimanche de 13 h à 16 h 30
Bienvenue à tous
3 ½ (730 à 985 pi2)
4 ½ (935 à 1115 pi2)
995, Oscar Viau, Chambly 450.403.1684 • 514.838.1306

Pincez-moi quelqu'un !
Pas besoin de vous pincer, vous ne rêvez pas ! Avec Mon auto et moiMD +, Intact Assurance vous en offre toujours plus :
→ aucune augmentation en raison d'un accident (ou même deux) dont vous êtes responsable ;
→ jusqu'à 150 $ de rabais à l'achat d'une nouvelle police Mon auto et moi +.
Avec Intact Assurance, les bons conducteurs peuvent également économiser jusqu'à 35 %.
De plus, pour un temps limité, vous pourriez recevoiravec un contrat d'assurance auto de deux ans ou 50 $ avec un contrat d'un an.
100 $ en cadeau de bienvenue*
avec un contrat d'assurance auto de deux ans ou 50 $ avec un contrat d'un an.
Appelez-nous!
assurancia
vos maîtres courtiers
GROUPE BROSSEAU INC.
514.990.0765
ASSUREUR OFFICIEL DE CAA-QUÉBEC
intact ASSURANCE
Repartez du bon pied.
Certaines conditions, limitations et exclusions s'appliquent à toutes nos offres. Consultez intactassurance.com ou appelez votre courtier d'assurance pour les conditions et détails complets de ces offres. CAA et son emblème sont des marques déposées de l'Association canadienne des automobilistes, qui en a autorisé l'utilisation. * L'offre est en vigueur du 1er mars au 30 juin 2012 et s'applique aux résidents du Québec. Elle peut être modifiée sans préavis. © 2012, Intact Compagnie d'assurance. Tous droits réservés.

Photo : Archives

Carignan souhaite optimiser la capacité de son usine de traitement des eaux

ALEX BERNARD

CARIGNAN - La municipalité de Carignan souhaite entreprendre des travaux d'optimisation de l'usine de traitement des eaux de l'île Goyer.

Lors de l'agrandissement de l'usine de traitement des eaux en 2007, on devait augmenter la capacité de l'usine et ajouter une nouvelle conduite. Durant le processus d'appel d'offres, la Ville s'est aperçue que l'agrandissement de l'usine à elle seule allait accaparer presque tout l'ensemble du budget. L'administration de l'époque a donc décidé de mettre de côté certains projets périphériques afin de respecter l'enveloppe budgétaire.

Mais avec les besoins qui risquent de croître au cours des prochaines années, ces travaux sont nécessaires pour optimiser le rendement de l'usine. Par exemple, on a décidé de conserver un panneau électrique qui aujourd'hui a atteint la limite de sa capacité et d'ajouter des membranes de filtration supplémentaires.

Dans une démarche préventive, la municipalité a engagé les services de la firme d'ingénierie BPR infrastructure pour un montant de 21 000 $ afin de déterminer les besoins futurs, les travaux nécessaires, l'ordre dans lequel ils doivent être exécutés et les coûts qu'ils vont entraîner. «L'objectif de notre démarche est d'optimiser l'usine pour qu'elle puisse desservir la population pour les années à venir », précise Alain Cousson, directeur général de la municipalité.

Des travaux dans deux écoles de Chambly

10 millions $ cet été pour l'entretien des écoles

À nouveau cette année, la Commission scolaire des Patriotes (CSP) profite de la période des vacances estivales pour effectuer des travaux de rénovation dans plusieurs de ses établissements scolaires. S'ajoutant aux 84 millions de dollars déjà investis depuis 2007, plus de 10 millions de dollars seront engagés cette année, notamment pour procéder à la réfection de toitures ainsi qu'au remplacement de portes et de fenêtres.

Les salles de toilettes de l'école De Bourgogne seront refaites (241 850$) de même que la toiture de l'école De Salaberry (125 228$).

Au total, plus de 70 contrats ont été ou seront octroyés d'ici la prochaine rentrée scolaire pour effectuer des travaux de toutes sortes dans près d'une quarantaine d'établissements scolaires et plusieurs bâtiments de la CSP, représentant ainsi des retombées importantes pour la région. Certains travaux sont déjà terminés, mais la majorité d'entre eux seront exécutés durant les vacances estivales des élèves, alors que d'autres se poursuivront au cours de l'année 2012-2013.

La réalisation de ces travaux importants est rendue possible grâce aux différentes mesures d'aide mises en place par le ministère de l'Éducation, du Loisir et du Sport dans la rénovation des établissements scolaires.

La Commission scolaire des Patriotes accueille 30 500 élèves répartis dans 64 écoles et centres de formation. Elle couvre un territoire de 21 municipalités situées en Montérégie.

La Relève

L'hebdo de Boucherville / Longueuil Est : 32 pages

Journal indépendant membre de hebdos QUÉBEC

Le mercredi 20 juin 2012
2 éditions : 64 pages
Vol. 26, numéro 25

450.641.4844
www.lareleve.qc.ca
63 000 exemplaires

Bonne fête nationale à tous nos lecteurs

Le Conseil des Arts de Boucherville se dote d'une plateforme culturelle diversifiée

page 5

Lors de la soirée d'information publique tenue à l'école De Mortagne

Le projet privé de complexe multisports soulève de nombreuses questions

- Choix du site proposé
- Impact sur la circulation locale
- Ampleur du projet : superficie de 130 000 pi²
- Mode de sélection du promoteur retenu

pages 2-3

Ferme Van Velzen & fils
1201, Général Vanier, Boucherville 450-655-2593

MAINTENANT OUVERT POUR AUTOCUEILLETTE
Fraises en abondance à partir de 8 h

Habitations Jules Morin
HABITATIONSJULESMORIN.COM
novoclimat · Maître constructeur · GazMétro
PROJET HARMONIE | MAISONS UNIFAMILIALES
BUREAU DE VENTE AU 764, PAUL DOYON
MAISON MODÈLE À VISITER
450 655-6669 | 514 918-9156

Confrecoeur
PROJET LES FAUBOURGS DU MAJESTUEUX
MAISONS DE VILLE AVEC GARAGE TERRASSEMENT, CLÔTURE, CABANON 8' X 10' ET ASPHALTE INCLUS.
BUREAU DE VENTE AU 5288, RUE TÉTREAULT
514 443-8789
514 918-9156

Lors de la soirée d'information publique tenue à l'école De Mortagne

Daniel Hart

La soirée d'information tenue la semaine dernière à l'école De Mortagne sur la construction d'un projet de complexe multisports intérieur à Boucherville a permis aux citoyens de se faire une idée générale de cette initiative du secteur privé et de soulever bon nombre de questions pertinentes. Un groupe d'investisseurs nommé Palais des sports de la Montérégie propose d'ériger un bâtiment d'une superficie de 130 000 pieds carrés sur un terrain appartenant à la Ville, tout près du Centre multifonctionnel Francine-Gadbois. Cet immeuble de quatre étages servirait à la pratique du soccer, du baseball, du football et du rugby. Le terrain de soccer, divisible en trois, répondra aux normes de la FIFA. À ces espaces s'ajouteraient trois gymnases, une palestre pour la gymnastique aux appareils, six terrains de pétanque intérieurs, des salles pour le conditionnement physique, l'aérobie et le taï-chi de même que trois parois d'escalade. De nombreuses activités sportives y ont été projetées, y compris la pratique de golf. L'objectif consiste à satisfaire les besoins en infrastructures sportives de plusieurs groupes d'âge, y compris les aînés.

L'assistance a eu l'occasion de voir des esquisses préparées par une firme d'architectes afin de donner un aperçu de ce à quoi ressemblerait le concept présenté. L'aspect extérieur propose un fini architectural moderne en maçonnerie, bois et aluminium. Des parois végétales ornent le haut du bâtiment. Celui-ci serait intégré en partie dans l'une des pyramides du parc Vincent-d'Indy. À l'intérieur,

des estrades pouvant accueillir 200 spectateurs seraient installées sur la surface de soccer. Certains espaces ailleurs auraient des parois vitrées. Autour de l'édifice, les utilisateurs disposeront de 189 cases de stationnement.

Faisant un rappel historique de ce dossier, le maire Jean Martel a relaté les démarches qui ont conduit à cette proposition. Durant la campagne électorale municipale de 2009, le club de soccer local avait manifesté un intérêt pour qu'il y ait un endroit dédié à la pratique du soccer intérieur dans la municipalité. En 2010, un projet a été analysé avec un groupe de citoyens, mais n'a cependant pas abouti. Durant la même année, la Ville a tenté de trouver des investisseurs sans succès.

À l'automne 2011, l'ancien directeur de l'école secondaire De Mortagne, Serge Louka, a laissé savoir au maire Jean Martel qu'un promoteur de la région souhaiterait proposer de construire un soccer intérieur, en l'occurrence Palais des Sports de la Montérégie. Une première rencontre s'est tenue au mois de novembre entre les parties.

En raison du développement de son programme sport-études, l'école secondaire recherche de nouveaux plateaux sportifs. L'an prochain, quelque 710 athlètes seront inscrits à ce programme spécialisé. Plusieurs élèves ont choisi le soccer comme discipline. Ils s'entraînent au Collège Français, ce qui nécessite beaucoup de temps de transport. Les élèves en baseball doivent aussi se rendre à Sainte-Julie et à Saint-Bruno. D'autres jeunes en ringuette se rendent à Brossard pour leur entraînement. « Nous pourrions accueillir entre 900 et 1000 élèves au programme sport-études, mais il manque de gymnases à l'école. L'année prochaine, nous souhaitons aussi ouvrir deux autres disciplines, la lutte olympique et le cheerleading », a fait valoir la directrice actuelle de l'école, Violaine Fortin.

Les discussions entre le promoteur et l'administration municipale ont conduit à une entente de principe qui a été entérinée en janvier dernier. Cette étape visait à confirmer aux bailleurs de fonds le sérieux de la démarche. Palais des sports de la Montérégie s'était déjà inscrit auprès du commissariat au lobbying auparavant. En gros, le promoteur investirait la somme de 27 millions de dollars dans la construction d'un complexe multisports. La Ville fournirait le terrain sur lequel ce centre prendrait place sous la forme d'un bail emphytéotique d'une durée de 35 ans. À la fin du terme, la Ville deviendrait propriétaire de l'immeuble. Durant ces 35 années, le promoteur aurait la responsabilité de la gestion et de l'entretien du bâtiment. La municipalité s'engagerait également à réserver les espaces de location à la hauteur de 28 % à un tarif préférentiel. Il s'agirait d'une somme annuelle d'environ 750 000 $, selon le maire. La Ville loue déjà certains espaces ailleurs; ce budget serait orienté autrement, vers de nouveaux services.

Le promoteur estime à 500 000 $ les taxes qu'il versera chaque année à la municipalité, pour une évaluation totale de 17,5 millions au terme du bail. Il avance également que le bâtiment qu'il cédera à la Ville aura une valeur de 50 millions de dollars.

AUTOPNEU
Pneus VARENNES
1625, Marie-Victorin, Varennes
450 652-7999

LA PLACE DU PNEU À VARENNES ET BEAUCOUP PLUS :

Paul Péloquin Jean-Pierre Lavigne

Le beau temps est là!
Pour prendre la route en toute sécurité.
UNE VÉRIFICATION S'IMPOSE!

- Amortisseurs
- Freins
- Silencieux
- Alignement
- Mise au point
- Vidange d'huile
- Mécanique générale

Voici 10 bonnes raisons de nous faire confiance...
1 Respect du client 2 Écoute attentive 3 Analyse pointue des besoins 4 Style, originalité et créativité 5 Grand choix de modèle de portes, d'armoires et de vitraux 6 Couleurs exclusives 7 Matériaux de grande qualité EN PLUS... 8 Expérience et réputation de plus de 20 ans 9 Respect des échéanciers 10 Projet clés en main

LES NOUVEAUTÉS MG
ENTREPRENEUR / RÉNOVATION RBQ : 3659-1987-02
L'EN VERRE DU DEC-ART INTL.
450-449-2599
1340, RUE GAY-LUSSAC, SUITE 1, BOUCHERVILLE

Le projet privé de complexe multisports soulève de nombreuses questions

Face à ce projet d'envergure, certains citoyens se sont montrés méfiants et ont soulevé des doutes. Comment les besoins ont-ils été établis pour en arriver à ce projet? Le président de Palais des sports de la Montérégie, Carol Brunet, a indiqué avoir rencontré les responsables des organismes sportifs locaux et que ceux-ci ont déterminé ce qu'ils recherchaient.

Les résidants du secteur avoisinant ont exprimé leurs inquiétudes quant à une éventuelle perte de tranquillité en raison de l'incidence de ce projet sur la circulation locale. Quelque 500 personnes fréquenteront ce centre au quotidien. Une étude de circulation de la firme spécialisée CIMA évalue à 123 le nombre de véhicules à l'heure qui circuleraient lors de l'entrée des activités et à 107 à la sortie. Toutefois, aucun représentant de CIMA n'était présent à la rencontre pour expliquer ces calculs.

L'assistance s'est interrogée sur ce que représentait la superficie du bâtiment versus celle du centre multifonctionnel. De fait, celui-ci a une surface de 27 000 pieds carrés, ce qui signifie que le complexe de soccer intérieur serait près de cinq fois plus spacieux. Toutefois, un second scénario pour un immeuble plus petit, de 85 000 pieds carrés, est aussi sur la planche à dessin.

D'autres ont soulevé la question de la rentabilité. Les promoteurs prévoient louer leurs locaux à l'école De Mortagne à la hauteur de 6 % la première année et de 12 % à moyen terme. Ils comptent aussi obtenir des revenus par la location du terrain de soccer et des gymnases à d'autres organismes que la Ville, le prêt de salles, l'organisation de camps sportifs de jour durant les périodes de vacances, la mise en place de programmes sportifs spéciaux et les commandites publicitaires. Au total, les revenus devraient s'élever à quatre millions de dollars par année, selon leurs prévisions budgétaires.

Certains ont voulu s'assurer de la solidité financière des investisseurs afin que la Ville ne se retrouve pas éventuellement avec un éléphant blanc. Le président de Palais des sports de la Montérégie a précisé que ce projet était financé à la hauteur de 92 % par un syndicat formé de trois compagnies d'assurance-vie et d'un fonds institutionnel qui ont accepté d'effectuer un prêt à taux fixe de 5 % pour une période de 25 ans. Les quatres gestionnaires du projet se sont associés à un partenaire silencieux pour investir les 8 % restants. Par ailleurs, le Fonds de solidarité de la FTQ s'est dit intéressé à faire partie intégrante du projet. Des discussions se poursuivent à cet effet.

Le promoteur vise une ouverture du projet à l'automne 2013, mais il y a encore loin de la coupe aux lèvres. Un groupe de citoyens du secteur immédiat souhaiteraient voir cette construction ailleurs qu'à proximité de leur propriété.

Des représentants des organismes sportifs comme le club de soccer et les gymnastes les Réflexes ont invité les citoyens récalcitrants à penser aux jeunes concernés par ces installations et aux générations futures. À la proposition d'une personne dans l'assistance, le maire Jean Martel a laissé une porte ouverte à la possibilité de tenir un référendum ou de commander un sondage sur ce projet encore embryonnaire qui risque de faire couler beaucoup d'encre. Cette rencontre d'information qui s'est échelonnée sur 3 h, dont 1 h 30 a été réservée à une période de questions, a attiré environ 150 personnes.

Sondage sur le projet en août

Représentant le promoteur Palais des sports de la Montérégie, Jacques Limoges et Carol Brunet, président, en présence du maire Jean Martel et de Vincent Leblanc, chargé de projet de la firme d'architectes Groupe Régis Côté.

S'il n'y a encore aucune décision prise en ce qui concerne la tenue d'un éventuel référendum sur la construction du complexe multisports, la population sera tout de même appelée à se prononcer sur ce projet. Le maire Jean Martel entend recommander à ses collègues du conseil de faire appel à une firme d'experts pour la réalisation d'un sondage à ce sujet auprès des citoyens. Cette enquête serait réalisée au mois d'août. Les résultats guideront le conseil municipal dans cette démarche.

« Nous allons analyser à nouveau le projet en fonction des préoccupations exprimées en vue de trouver dans quelles mesures nous pouvons y répondre. Il importe de trouver un équilibre. À la suite de cette analyse, nous en ferons part aux citoyens », explique le maire.

Les inquiétudes soulevées concernent l'impact sur la circulation dans le secteur avoisinant, le choix du site, la hauteur et la taille du bâtiment de même que son intégration au parc, le nombre de cases de stationnement, le coût du projet, la pénurie d'infrastructures sportives de même que le mode de sélection du promoteur.

Le prochain numéro du bulletin municipal Ici Boucherville présentera le plan sportif de la Ville afin que les citoyens en prennent davantage connaissance. La population aura l'occasion d'exprimer ses commentaires au sujet de ce plan sur le site Web de la Ville. (D.H.)

Le Québec en nous

MONIQUE RICHARD
Députée de Marguerite-D'Youville
450 641 2748

mrichard.mayo@assnat.qc.ca
moniquerichard.org

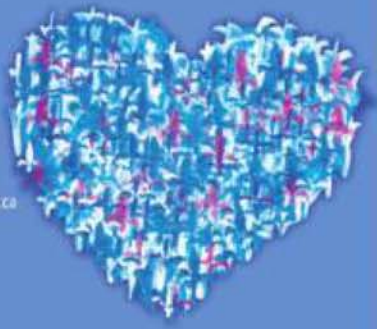

Nous voilà arrivés à cette période de l'année où nous sommes invités à célébrer le Québec qui « est en nous ».

Prenons le temps de nous rappeler ce qui rend le Québec unique : notre langue, notre identité, notre culture et les valeurs de paix, d'égalité et de justice qui nous animent.

Bonne Fête nationale!

25721

Fête nationale à Boucherville

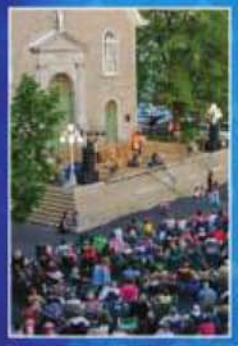

En mon nom personnel et au nom des membres du conseil municipal de la Ville de Boucherville, il me fait grandement plaisir de souhaiter à toutes et à tous une bonne Fête nationale du Québec. Que celle-ci soit empreinte de fierté et d'enthousiasme!
Jean Martel, maire

Boucherville

25721

La Médiation citoyenne bientôt à Verchères

Grâce à une démarche de deux citoyennes bénévoles de Verchères, Marie Nichols et Ginette Berthiaume, un projet de Médiation citoyenne sera bientôt mis sur pied et accessible pour tous les citoyens de Verchères.

L'annonce en a été faite auprès de la Municipalité et auprès des organismes communautaires le 22 mai dernier au local du Club St-Luc.

Qu'est-ce que la Médiation Citoyenne?

C'est un service volontaire, confidentiel et gratuit pour régler des situations de conflits entre citoyens.

Des médiateurs formés et bénévoles aident les personnes concernées à communiquer et à trouver elles-mêmes des solutions.

Au début de l'automne, le comité organisera une rencontre où tous les citoyens de Verchères seront conviés afin de les informer et de les sensibiliser aux avantages de la Médiation Citoyenne.

Le Comité de Médiation Citoyenne vous donne rendez-vous à l'automne!

Isabelle Boudreau du CLSC des Seigneuries, Marie Nichols citoyenne, Frédéric Berkoune de Ressource alternative Rive-Sud, Ginette Berthiaume citoyenne et Josée Bissonnette de la Maison des Jeunes de Verchères.

Des travaux de rénovation seront effectués cet été dans une quarantaine d'établissements de la CSP

95 M$ pour entretenir, améliorer, agrandir et construire des écoles depuis 2007

À nouveau cette année, la Commission scolaire des Patriotes (CSP) profite de la période des vacances estivales pour effectuer des travaux de rénovation dans plusieurs de ses établissements scolaires. S'ajoutant aux 84 millions de dollars déjà investis depuis 2007, plus de 10 millions de dollars seront engagés cette année notamment pour procéder à la réfection de toitures ainsi qu'au remplacement de portes, de fenêtres.

Au total, plus de 70 contrats ont été ou seront octroyés d'ici la prochaine rentrée scolaire pour effectuer des travaux de toutes sortes dans près d'une quarantaine d'établissements scolaires et plusieurs bâtiments de la CSP, représentant ainsi des retombées importantes pour la région. Certains travaux sont déjà terminés, mais la majorité d'entre eux seront exécutés durant les vacances estivales des élèves, alors que d'autres se poursuivront au cours de l'année 2012-2013.

La réalisation de ces travaux importants est rendue possible grâce aux différentes mesures d'aide mises en place par le ministère de l'Éducation, du Loisir et du Sport dans la rénovation des établissements scolaires.

Centre d'entraide bénévole de Saint-Amable

La popote roulante a pris fin le 31 mai 2012 et offrira de nouveau ses services en septembre 2012. Les cuisines collectives sont terminées depuis mai 2012 et reprendront à l'automne 2012. Les dîners communautaires au Centre d'entraide ont pris fin en mai 2012. La sortie de fin d'année a eu lieu le mercredi 13 juin 2012 à laquelle une centaine de bénéficiaires et bénévoles ont participé. Grâce à de bons samaritains et de généreux donateurs, les participants sont tous repartis avec un cadeau en main.

Donateurs 2012 :

Restaurant Au Vieux Duluth de Boucherville
Cinéma Cineplex Odeon Boucherville
Restaurant Normandin de Sainte-Julie
Restaurant Au Vieux Principale de Saint-Amable,
Pharmacie Pharmiprix (S. Labrosse et J. Duquette, Pharmaciens inc.) de Saint-Amable
Rôtisserie Scores de Sainte-Julie
Variétés Dollars Plus de Saint-Amable
Madame Lucille Bélanger
Madame Carmen Perron
Madame Matilda Poisson
Centre d'entraide bénévole de Saint-Amable inc.

On les remercie de leur générosité et de leur participation. On espère revoir tous les bénéficiaires et bénévoles pour une nouvelle année à partir de septembre 2012.

La distribution alimentaire, les transports médicaux et les bureaux du Centre d'entraide bénévole de Saint-Amable ne prennent pas relâche pour la période estivale. On invite les gens à aller les encourager à la fête de la Saint-Jean et au Derby au parc le Rocher. Pour plus de renseignements, veuillez composer le 450 649-0604.

MAINTENANT OUVERT

et venez cueillir vos fraises
À BOUCHERVILLE
coin Général-Vanier et route 132
« On vous amène aux champs en voiturette. »
Tables à pique-niques, apportez votre lunch

FRAISES ET LÉGUMES FRAIS EN VENTE À NOS KIOSQUES MAINTENANT OUVERTS
1 - Marché public de Montbrun
2 - Marché public Lionel-Daunais
3 - À Varennes, face à la polyvalente « Le Carrefour », (rue Petit-Bois)
4 - Coin Général-Vanier et route 132

Les Jardins Provost
450 655-3657

25760

Aux Trois Saisons, l'éducation c'est plus qu'une passion...

ÉCOLE À VOLET INTERNATIONAL
Dès l'âge de 3 ans

ECOLE LES TROIS SAISONS

École Les Trois Saisons
570, boul. de Mortagne
Boucherville

450 641-2000

TRANSPORT (certaines villes)
GARDERIE SCOLAIRE

Primaire (permis no 304501)
(agréée aux fins de subvention)
- Un régime pédagogique enrichi
- Devoirs et leçons réalisés en classe avec l'aide du titulaire pour le 1er cycle
- Atelier d'anglais dès la maternelle
- Une fréquentation scolaire de 30 heures/semaine
- Ateliers intégrés tels que : sports, arts, langues, etc.

Préscolaire (permis no 304501)
(agréée aux fins de subvention)
- Maternelle : 5 ans

(Permis du ministère de la Famille)
- Prématernelle : 4 ans
- Temps partiel ou temps plein initiation à l'anglais
- Prématernelle : 3 ans
- Temps partiel ou temps plein

Porte ouverte individuelle sur rendez-vous : 450 641-2000

25776

Saint-Antoine-sur-Richelieu

Un citoyen demande la démission du maire

François C.Guevremont

Un citoyen de Saint-Antoine-sur-Richelieu demande la démission du maire de la municipalité, Martin Lévesque, «pour l'ensemble de son œuvre».

En plein conseil municipal, le maire s'est retiré après avoir reçu une question au sujet d'un incident au magasin général du village, où il aurait arraché un collant «Non au gaz de schiste».

Denis Campeau s'est alors levé et a demandé au maire de se retirer de son poste.

Les conseillers ont alors pris note de la demande du citoyen et ont poursuivi la séance. Le maire est revenu une quinzaine de minutes plus tard.

«Pour moi, ça a été la goutte qui a fait déborder le vase, explique le citoyen. Il aurait pu au moins présenter des excuses à la commis du magasin général. Pour moi, c'est un abus de pouvoir. Il y a toujours des zones grises dans ce qu'il fait au conseil. Je n'en veux pas à sa personne, mais à son rôle de maire. Il n'a pas les compétences requises pour occuper ce poste.»

À titre d'exemple, il mentionne l'achat du terrain et de la bâtisse de la caisse populaire Desjardins pour agrandir la bibliothèque, alors qu'elle a dû élaguer de nombreux livres selon les recommandations du Réseau Biblio. Il souligne également qu'il a fallu près d'un an avant que la nouvelle Fondation du Maire soit enregistrée et qu'aucun résultat financier n'a été dévoilé.

En entrevue, le maire souligne qu'il s'est retiré lors du conseil municipal pour se recentrer sur son rôle de maire. Selon lui, il serait possible que le citoyen réclamant sa démission soit en quête de visibilité.

«Il mêle tout, croit le maire. Pour ce qui est du terrain de la caisse, nous avons expliqué maintes et maintes fois le but de la démarche de la municipalité, soit de construire le Centre de la petite enfance et de déménager la bibliothèque dans les locaux de la caisse, comme c'est notre projet depuis 2008. C'est sûr qu'il y a des questionnements de la part des citoyens.»

Les plans pour la future bibliothèque ont été envoyés cette semaine au gouvernement pour approbation.

Pour ce qui est de la fondation, le maire affirme qu'il n'est pas obligé d'enregistrer l'organisme, mais qu'en le faisant, ils peuvent émettre des reçus d'impôt. Selon lui, les objectifs de la fondation ont été énoncés clairement dès le début et qu'un premier conseil d'administration se tiendra au mois de juillet.

Importance des élus

Même s'il avoue avoir été approché par plusieurs autres citoyens pour l'inciter à se présenter contre le maire actuel aux prochaines élections en 2013, M. Campeau ne se dit pas intéressé par la chose. Toutefois, il a déjà fait face à M. Lévesque dans des élections partielles pour un poste de conseiller et contre une membre de son équipe lors d'une autre, élections que ces derniers a gagné.

«Ce qu'il faut retenir, c'est qu'il est important d'aller voter aux élections, que ce soit au niveau fédéral, provincial ou municipal, croit Denis Campeau. Nous mettons beaucoup de choses entre les mains de nos élus.»

Il y a pour le moment une plainte déposée au sujet de la municipalité devant le ministère des Affaires municipales, des Régions et de l'Occupation du territoire (MAMROT). Comme elle est toujours en traitement, il est impossible d'en connaître la teneur ou le plaignant.

(Photos d'archives)

Denis Campeau et Martin Lévesque.

(Photo: YanrCarno.com)

Les élèves de 6e année et leur enseignant Dominic Leduc ont présenté le fruit de leur travail aux parents et aux citoyens le 19 juin dernier.

Nouveaux vestiaires à l'école La Farandole de McMasterville

La classe de 6e année travaille pour les élèves de demain

Marie-Philippe Gagnon-Hamelin

Les élèves de la classe de 6e de Dominic Leduc à l'école La Farandole à McMasterville peuvent dire mission accomplie: dès septembre les élèves du pavillon du Nouveau Monde profiteront de nouveaux vestiaires d'éducation physique.

Les élèves de Dominic Leduc quitteront les bancs de l'école primaire à la fin juin. Ils ne profiteront donc pas des retombées de leur projet. «Au début, c'était plus difficile de travailler pour les autres. Mais ils ont compris que c'est important pour ceux qui leur succéderont. Et ils seront là pour l'inauguration en octobre.»

Les nouveaux vestiaires, situés dans un local inutilisé près des gymnases, diminueront la perte de temps tout en assurant la tranquillité dans les couloirs et davantage d'intimité. La Commission scolaire des Patriotes assumera le coût des rénovations, entre 1000 et 5000 dollars.

Un projet pour la communauté

Le projet de recherche-action, qui a débuté dès la fin octobre, devait se réaliser «dans, pour et avec la communauté». Les élèves devaient observer leur environnement, choisir un problème, trouver une solution et résoudre le problème avant la fin de l'année.

Dès septembre, le nombre d'élèves du pavillon doublera. Les vestiaires deviendront donc une nécessité. Et pour augmenter le sentiment d'appartenance des élèves à leur nouvelle école, ceux de 6e année ont eu l'idée de lancer un concours de logo. Le logo gagnant des Lions sera installé dans les gymnases des deux pavillons de l'école et chaque élève pourra se procurer un chandail des Lions l'an prochain.

Relever le défi du travail d'équipe

À la question *qu'est-ce qui vous a rendu le plus fier*, les réponses ont fusé: le logo, le document de présentation. Plusieurs ont toutefois mentionné le travail d'équipe. La plupart des élèves sont dans la même classe depuis la maternelle et les relations étaient souvent tendues entre eux.

«On a beaucoup travaillé sur nos défauts cette année.»

«C'était une classe avec un certain retard académique et de nombreux problèmes de comportement. Ils se connaissaient depuis longtemps, mais mal», se souvient leur enseignant. «Aujourd'hui, on se quitte quand ça va bien,» explique une élève, émue. «On a beaucoup travaillé sur nos défauts», ajoute sa voisine.

«Plusieurs personnes, même dans nos familles, nous ont dit qu'on ne réussirait pas. Mais les vestiaires seront encore là dans dix ans», affirme un garçon de la classe. Un apprentissage de la persévérance qui leur servira pour le passage souvent stressant vers le secondaire.

Mission accomplie!

Nous avons vaincus et atteint notre objectif, courir et surtout, franchir la ligne d'arrivée du "Rock n' Roll San Diego marathon".

L'expérience était mémorable et restera à jamais gravée dans notre mémoire.

Nous étions plus de 20 000 participants au marathon de San Diego ce week-end, quelle incroyable sensation de faire partie d'un tel mouvement!

Tant d'efforts et plus de quatre mois d'entraînement intensif nous ont menés à l'ultime épreuve, que nous avons réussie!

Celle-ci a été possible grâce à votre soutien, votre confiance et surtout vos encouragements. Notre slogan tout au long du week-end était "Go team", vous faites définitivement partie de l'équipe.

Nous vous remercions du fond du cœur d'avoir su croire en nous et d'avoir été aussi généreux.

Vous avez marqué une page importante de notre vie et celle de plusieurs familles. En effet, au cours du week-end les participants de "Team and Training" ont amassé plus de 7,3 millions de dollars afin de répondre à la mission de la Société de leucémie et lymphome: guérir les patients atteints de leucémie, lymphome, maladie d'Hodgkin et myélome.

Nous vous remercions en notre nom et ceux des gens touchés de près ou de loin par la maladie de rendre l'espoir possible et la guérison une certitude.

Encore une fois, merci…

Un texte de Louis Philippe Lebrun

Centraide investit 1 874 000 $ dans la communauté

Grâce à la générosité de ses milliers de donateurs, Centraide Richelieu-Yamaska alloue cette année 1 874 000$ à ses 72 organismes et programmes communautaires du territoire. Au total, 125 000$ seront consacrés au soutien des organismes partenaires de Centraide Richelieu-Yamaska dans la MRC de la Vallée-du-Richelieu.

L'appui de Centraide Richelieu-Yamaska sera investi ainsi dans la MRC: Centre d'action bénévole de la Vallée-du-Richelieu (50 000 $), L'Entraide pour Hommes Vallée-du-Richelieu (17 000 $), la Maison de répit l'Intermède (19 000 $), la Maison des jeunes des Quatre Fenêtres (15 000 $), la Maison des jeunes La Traversée (12 000 $) et le Parrainage civique de la Vallée-du-Richelieu (12 000 $).

Par ces investissements, Centraide RY compte améliorer davantage les conditions de vie des enfants, des jeunes et des familles, lutter contre le décrochage, faciliter l'accueil des nouveaux arrivants, sortir de l'isolement les personnes exclues à cause de leur âge ou d'un handicap et stimuler la création de réseaux pour mieux contrer la pauvreté dans les quartiers. Sur chaque dollar amassé, 87 ¢ sont redistribués aux organismes.

Malgré l'objectif atteint, la somme des dons recueillis ne suffit pas à répondre à la demande. «À l'heure actuelle dans notre région, une personnes sur cinq a recours aux services d'un organisme parrainé par Centraide. D'ici peu, ce taux passera à une personne sur quatre. Il s'agit là d'une problématique, car il faut trouver l'aide financière nécessaire pour soutenir nos organismes. C'est pourquoi nous avons mis en place un plan stratégique dans le but de recueillir 5 millions de dollars en dons d'ici 2015», nous dit Daniel Laplante, directeur général de Centraide RY.

Des 1 874 000$ prévus initialement, un montant de 130 000 $ sera alloué sur le territoire via le programme Centraide Opération Septembre qui fournit les effets scolaires essentiels et l'aide aux devoirs à près de 2000 élèves défavorisés du territoire. Une somme de 40 000 $ est également octroyée au programme Imagin'Agir qui vient en aide au 12-17 ans du territoire. Le détail de ces investissements sera connu plus tard cet automne.

La campagne Centraide prendra son envol en septembre prochain, mais il est possible de donner tout au long de l'année. Au Québec, on compte 18 Centraide autonomes, gérés par des conseils d'administration indépendants et représentatifs de leur communauté. Plus de 140 000 bénévoles s'engagent dans les différentes activités au sein de ce vaste réseau. Les Centraide soutiennent 1 800 organismes et projets communautaires qui aident et réconfortent 1,3 million de personnes démunies. Pour plus de renseignements, consultez le site www.centraidery.org/dons.

(Photo: RHA)

Roland Parent, initiateur des Jardins communautaires de Belœil, pose fièrement en compagnie de deux usagers des Jardins ainsi que Renée-Claude Nadeau de la RHA.

Projet d'implantation du compostage en milieu scolaire et communautaire

La Fondation RHA pour la Reconstruction Harmonieuse de l'Agriculture dévoile les résultats préliminaires de récupération des matières organiques par les élèves dans le cadre du projet *Opération Compost*, un projet d'implantation du compostage en milieu scolaire et communautaire qui se déroulera jusqu'en mai 2013.

Depuis octobre 2011, 12 écoles primaires, six écoles secondaires, un cégep et cinq organismes (jardins et centres communautaires) s'affairent au compostage des résidus organiques récupérés des collations des élèves, des cuisines ou des cafétérias scolaires et des activités de jardinage. La RHA a installé jusqu'à maintenant 24 composteurs en cèdre et formé plus de 500 bénévoles, jeunes et employés sur les techniques et les avantages du compostage, et ce, dans trois régions du Québec. Au terme du projet, au printemps 2013, ce sont au total 25 institutions scolaires et cinq organismes de la Montérégie, de l'Estrie et du Centre-du-Québec qui auront implanté le compostage. Les Jardins Communautaires Roland Parent de Belœil participent à ce beau projet.

À ce jour, 7 tonnes de matières organiques ont été détournées de l'élimination par les 24 partenaires ayant reçu leur composteur. L'objectif ultime d'Opération Compost est de sensibiliser les intervenants aux problèmes reliés à l'élimination des déchets, mais surtout de valoriser plus de 23 tonnes de matières putrescibles pour produire 12 tonnes de compost mûr d'ici mai 2013.

Les Québécois sont parmi les plus gros producteurs de déchets au monde. Selon les dernières statistiques disponibles, en 2008, plus de 13 millions de tonnes de matières résiduelles ont été générées au Québec, ce qui représente un taux de génération annuel de 1,7 tonne par personne. Les matières organiques constituent environ 44 % du sac à ordures québécois, mais seulement 12 % avaient été récupérées, alors que la Politique québécoise sur la gestion des matières résiduelles 1998-2008 visait un taux de récupération de 60 %. Par conséquent, tous les efforts de réduction, de réutilisation, de récupération et de valorisation sont importants afin d'atteindre les ambitieux objectifs fixés par la nouvelle politique de gestion des matières résiduelles dévoilée à l'automne 2010. Cette nouvelle politique permettra peut-être de créer une nouvelle société sans gaspillage des ressources… Le projet Opération Compost s'inscrit directement dans ce courant en donnant aux citoyens des moyens concrets d'agir sur leur environnement.

Cette initiative est rendue possible grâce à la contribution financière du gouvernement du Canada, par l'entremise du ministère de l'Environnement, ainsi que d'Emploi-Québec Montérégie, de RECYC-QUÉBEC et du Fonds Alimenter le changement, de Shell Canada. Sincères remerciements à nos bailleurs de fonds et bravo aux 30 partenaires d'Opération Compost!

Premier tirage-bénéfice de la Maison de répit l'Intermède

La Maison de répit l'Intermède est fière d'annoncer le lancement de son tout premier tirage-bénéfice. L'organisme invite la population à se procurer des billets au coût de 25 $ permettant de courir la chance de gagner un de ces trois prix: Chèque-voyage d'une valeur de 2 400 $ pour une destination de votre choix, offert par l'agence de voyages Spiritours. Session de photo incluant des impressions sur toiles d'une valeur de 750 $, offerte par Les Portraits Rembrandt et chèque-cadeau d'une valeur de 150 $ à la Forfaiterie.

L'objectif de 10 000 $ permettra à l'Intermède de continuer à offrir du répit à des familles de la Vallée-du-Richelieu qui vivent avec une personne ayant une déficience intellectuelle et/ou un trouble envahissant du développement avec ou sans trouble associé, dont les handicaps physiques.

Les billets sont présentement en vente directement à l'Intermède ou au 450.464.9261. Tous les règlements et détails sont disponibles à l'Intermède ainsi qu'au www.repit-intermede.com. Le tirage aura lieu le 26 août à la Maison de répit l'Intermède